Fuego en el DIAMANTE

Caracas - Magallanes

un siglo de rivalidad



Carlos Figueroa Ruiz / Javier González

Banesco

FUEGO EN EL DIAMANTE: CARACAS-MAGALLANES, UN SIGLO DE RIVALIDAD
Colección Patrimonio

Editores
Vicepresidencia de Comunicaciones y RSE de Banesco y Javier González

Producción General
Vicepresidencia de Comunicaciones y RSE de Banesco Banco Universal

Producción Ejecutiva
Javier González

Autores
Javier González (javiergon56@gmail.com) y Carlos Figueroa Ruiz (carfi57@gmail.com)

Corrección de textos
Leonardo Puig López

Concepto gráfico y diseño:
Gerónimo Maneiro-González (geronimomaneiro@gmail.com - IG, X, Youtube, Threads, Tik Tok: @GeronimoManeiro)

Fotografías:
Colección Promociones Deportivas Batey57
Colecciones privadas
Centro audiovisual BN

Páginas:
438

Fecha:
Octubre 2026

Depósito Legal:
MI2026000340

www.banesco.com/somos-banesco/biblioteca-digital-banesco/biblioteca-digital-banesco-2
Instagram: banescobancouniversal
X: @banesco
Facebook: Banesco Banco Universal



© Reservados todos los derechos conforme a la Ley de Derecho de Autor Este libro no puede ser reproducido parcial o totalmente, ni puede ser almacenado ni transmitido en manera alguna ni por ningún medio, ya sea eléctrico, químico o de fotocopia, sin permiso previo de los autores del libro

AGRADECIMIENTOS

Los autores expresan su más franco agradecimiento por sus invalorables aportes para la elaboración de este libro, a las siguientes personas e instituciones:

- Nelson Martínez
- Oscar Prieto Párraga
- Ramón Corro
- Omar Pérez
- Hemeroteca Nacional
- Hemeroteca de la Academia Nacional de la Historia
- Biblioteca Nacional de Venezuela

ÍNDICE

Presentación 6
Prólogo. Rafael Arráiz Lucca 12
Un recuerdo para "El Buitre" 16
Introducción 18
Capitulo 1. Rivalidades deportivas: La esencia de la pasión 22
Capitulo 2. Venezuela y sus rivalidades deportivas 30
Capitulo 3. Caracas-Magallanes: Umbral de una disputa 46
Capitulo 4. Caracas-Magallanes en la historiografía nacional 68
Capitulo 5. Teatros del Conflicto 74
Capitulo 6. Los rostros de los símbolos 90
Capitulo 7. Voces que marcaron época 98
Capitulo 8. Magallanes no es Magallanes 116
Capitulo 9. Caracas Baseball Club, historia de una franquicia 130
Capitulo 10. Colección épica: 86 juegos inolvidables 140
Capitulo 11. La rivalidad en números 316
Fuentes consultadas 432



PRESENTACIÓN

I.

Aunque la rivalidad es una realidad inherente a la condición humana, mi sensación es que, en los últimos años, se ha producido un incremento del interés por su efecto en las vidas de personas y sociedades. De ella puede decirse, que es una realidad palpable en pequeñas y grandes escalas. En el seno de las familias o en el devenir de la amistad; entre ciudades y países, sean o no fronterizos; entre organizaciones con o sin finalidad de lucro; entre instituciones de un mismo Estado y, como es muy evidente, cumple un papel crucial en los deportes, se practiquen de forma individual -como los maratonistas-, o grupal -como el fútbol, que en nuestro tiempo resulta indisociable de enormes colectivos de fanáticos que aúpan a los equipos-.

II.

Un buen ejemplo de lo que quiero comentar proviene del mundo de las empresas. Ford Motors y General Motors fueron por décadas las contrafiguras de una competencia que implicaba soluciones tecnológicas, motores más versátiles y potentes, nuevos diseños y cada vez mayores ventajas para los usuarios. La rivalidad involucraba a los trabajadores, los concesionarios y hasta los proveedores, en todos los mercados donde las dos empresas tenían operaciones. Las luchas entre Adidas y Puma, Cola-Cola y Pepsi Cola, Procter & Gamble y Unilever, Kellogs y General Mills, y tantísimas otras, han sido objeto de tesis de grado, cátedras universitarias y libros. Se han constituido en casos de estudios y resultan reveladoras de las prácticas de consumo, del funcionamiento de los mercados, de las corrientes de opinión que predominan en la sociedad.



La famosa "guerra de las hamburguesas" en Estados Unidos -al comienzo entre McDonald's y Burger King, y revitalizada más adelante con la incorporación de Wendy's a la competencia-, se prolongó por casi cinco décadas, a partir de los años cincuenta del siglo pasado, y alcanzó a convertirse en fuente de noticias,



en los momentos en que las empresas se acusaron de prácticas de sabotaje unas a otras. La menciono porque, en su momento, hizo muy visible ante la opinión pública de varios países del mundo, hasta dónde podía escalar la rivalidad en operaciones de carácter comercial.

III.

En el año 2015, Michael Porter publicó otra de sus influyentes obras, *Estrategia competitiva*, en el que expuso la tesis de que la rivalidad es el factor crucial de lo que llama "las cinco fuerzas competitivas". El libro mostraba, con nítidos argumentos, el modo en que la rivalidad se constituye en el engranaje crucial de la competencia constructiva entre empresas y negocios. También, como contrapartida, exponía los riesgos del fenómeno, es decir, como la rivalidad puede crear escenarios de competencia destructiva, si no ocurre en un ambiente de reglas compartidas, propósitos de sostenibilidad, límites éticos y legales.

IV.

Otro dato de mucha proyección que deseo mencionar, pero en otro ámbito, ocurrió en 2016: Sebastian Smee publicó *El arte de la rivalidad,* fascinante ensayo sobre cómo la oposición competitiva entre artistas actuó como un agente movilizador en las trayectorias creativas de grandes artistas como Pablo Picasso y Henri Matisse, Lucien Freud y Francis Bacon, Édouard Manet y Edgar Degas, y Jackson Pollock y Willem de Kooning.

El libro de Smee interesa no solo a los seguidores de la pintura o las artes visuales. En sus páginas se desgranan varios de los componentes sustantivos de la rivalidad. Uno de los que tiene considerable interés, y puede resultar sorpresivo a muchos lectores: y es que, de forma silenciosa o manifiesta, ocurre que los rivales se admiran uno al otro. Y justo porque reconocen en el otro un talento destacado, se proponen superarlo, ir más lejos. Así, la rivalidad actúa como un factor que estimula la disciplina, la creatividad, el esfuerzo por producir obras de mayor irradiación. Se establece a partir del re-

conocimiento que un actor hace de otro. La rivalidad es indisociable de la admiración.

Después de la aparición y exitosa acogida que recibió Smee por su libro, en los años siguientes han aparecido libros equivalentes sobre escritores, científicos, músicos, filósofos, empresarios, políticos, economistas y más.

V.

Otro elemento significativo que es pertinente anotar aquí, es que los rivales se alimentan mutuamente. Coparticipan, alimentan la rivalidad. Si alguien admira el trabajo de otro y se propone hacerlo mejor, pero el admirado no se percata o no se interesa por el desempeño del aspirante, no se conforma un cuadro de rivalidad. En su formulación esencial, la rivalidad es asunto de dos -o de tres- que comparten un mismo objetivo.

Esto es notoriamente evidente en la política y en la guerra. Napoleón Bonaparte y el Duque de Wellington durante las llamadas guerras napoleónicas, o Erwin Rommel y Bernard Montgomery durante la Segunda Guerra Mundial, no solo luchaban por el triunfo de sus respectivos países: también les importaba su reputación y el modo en que el público y los expertos interpretaban sus decisiones. Lo mismo cabe decir de la historia política: Winston Churchill no hubiese demostrado el poderío de sus dotes si no hubiese tenido una contrafigura como Neville Chamberlain, a quien derrotar.

VI.

He mencionado estas dos esferas, la rivalidad entre artistas y la rivalidad entre líderes militares -una que se plasmó en obras de arte extraordinarias y otra en triunfos y derrotas donde estaban en juego vidas y territorios-, para insistir en que no hay ámbito de la vida humana, desde el mismo hogar -donde a menudo ocurre la conocida rivalidad fraterna entre hermanos; o en el seno de las parejas, especialmente cuando ambos desempeñan el mismo oficio-, hasta cualquiera de los ámbitos en los que se produce interacción entre personas: en las aulas, en las oficinas, en los conglomerados religiosos, en las academias y universidades, en las organizaciones no gubernamentales. En otras palabras: no hay dimensión o territorio humano donde la rivalidad no actúe decisivamente y donde no ponga sus mecanismos en movimiento, de forma explícita o de forma silenciosa.



VII.

De hecho, en los últimos años, la rivalidad ha adquirido la categoría de especialidad profesional. Hay sicólogos que estudian cómo actúa la rivalidad en las distintas etapas de la vida; neurocientíficos que examinan el efecto dopamina en los rivales; sociólogos que reflexionan sobre el vínculo entre productividad o resentimiento, a partir de la figura del rival; planificadores de mercadeo, estrategas de la política, analistas militares y de la geopolítica, responsables de crear y alimentar algoritmos, entrenadores deportivos, pedagogos e historiadores, que han enfocado sus disciplinas en este factor de la interacción humana.

Algo más: una vertiente de estos estudios sostiene que la unión de los rivales en causas no lucrativas de interés social, tienden a producir resultados muy por encima del promedio. ¿Cabe imaginar cuál sería el impacto, y esto no es más que una especulación, si Cristiano Ronaldo y Lionel Messi establecieran una alianza para fundar una escuela de fútbol en cualquier barriada pobre del planeta?

VIII.

Llegado a este punto, me resulta primordial referirme a los historiadores. Y es que toda rivalidad, especialmente las deportivas, se enriquece con el paso de los años: se cargan de contenidos cuando se acumulan los episodios, cuando hay triunfos y derrotas, cuando los encuentros son muy disputados, cuando no se sabe cuál deportista o cuál equipo resultará el ganador. Se podría enunciar como si se tratase de una fórmula: mientras más reñida, más gratificaciones aporta al espectador o al fan.

Y es que la rivalidad es un enorme estímulo para los espectadores: aumenta el sentido de identificación; se transforma en una recurrente fuente de entretenimiento; potencia las amistades; alimenta las conversaciones que se basan en la memoria, en el recuento estadístico, en las narraciones de momentos inolvidables del espectáculo deportivo. De lo anterior se deriva que la rivalidad, si se mantiene dentro de un marco de no violencia, de apego al marco legal, de inclusión y nunca de exclusión, y de respeto a las normas y reglamentos de cada deporte, es un bien de poderosa irradiación para deportistas y para los espectadores.

IX.

Con el llamativo título de *Fuego en el diamante*, la Biblioteca Digital Banesco suma un nuevo volumen -el undécimo- a la serie dedicada a la historia de los deportes modernos en Venezuela. Pero este libro tiene un atractivo probablemente único: cuenta la rivalidad centenaria -sí, nada menos que cien años-, entre Leones del Caracas y Navegantes del Magallanes, los dos equipos de más larga trayectoria y quizá los de mayor irradiación del béisbol venezolano.

El histórico recorrido realizado por sus autores -Javier González y Carlos Figueroa- no decepcionará a ningún seguidor del béisbol o de otras prácticas deportivas. El viaje de *Fuego en el diamante* es nada menos que a través de una sucesión de episodios inolvidables, beisbolistas que dieron lo mejor de sí mismos, no pocos hechos excepcionales o insólitos, una notable recopilación de estadísticas, así como un relevador conjunto de imágenes que acompañan al lector a lo largo de las páginas que aquí se ofrecen. Un libro que se disfruta de la primera a la última línea.

Este volumen tiene, además, una resonancia más allá de sus contenidos específicos: nos recuerda que el fenómeno de la rivalidad es individual y social, a un mismo tiempo. No distingue entre culturas, lenguas, razas, países o religiones. Tiene un carácter que tiende a lo universal.

Y debo añadir como cierre que, experimentado, incluso promovido dentro de un marco que respete los derechos y la dignidad de los seguidores del rival, se configura como una cadena de estímulos -competitividad, productividad, innovación, empeño de superación, concentración en las metas- que apuntan a una mejoría en los más diversos sentidos: en la propia práctica deportiva; en las emociones que el espectáculo ofrece al público; en la operación de las industrias deportivas y otras conexas, para hacerlas cada vez más sostenibles y beneficiosas para toda la sociedad.

Juan Carlos Escotet Rodríguez
Presidente de Banesco Internacional



PRÓLOGO

El periodismo y la crónica deportiva en nuestro país ofrecen una erudición excepcional, difícilmente hallable con esta magnitud en otras fuentes; si acaso, el periodismo de sucesos otrora alcanzó cotas de información y conocimiento similares. Si alguien tiene dudas sobre esto que digo, pues que lea este trabajo de Javier González y Carlos Figueroa Ruíz: *Fuego en el diamante: Caracas-Magallanes, un siglo de rivalidad*; una obra pletórica de información, con una revisión histórica mundial y nacional de las grandes rivalidades deportivas, así como el día a día de esta dicotomía definitoria de la venezolanidad. Un libro escrito por un par de eruditos: no cabe otro adjetivo, para ser justos.

Por supuesto, esta notable erudición se asienta en sus formaciones profesionales y sus dilatadas trayectorias laborales. Carlos Figueroa Ruiz es un comunicador social (UCAB) de larga marcha, centrado en el periodismo deportivo y con muchas publicaciones sobre el tema. Javier González es un historiador (Instituto Pedagógico de Caracas) que ha hecho de la historia deportiva del país su coto de caza; en particular, al igual que Figueroa, el beisbol ha sido su fuente de pasión y profesión. De tal modo que estaba cantado que semejante tándem iba a entregar este documento historiográfico de dimensiones monumentales, sobre un aspecto esencial de la historia de la pelota en Venezuela.



Sabrosamente escrito, como si uno estuviera oyendo narrar a los grandes de nuestra infancia caraqueña, con un radiecito en un pretil de la calle, siguiendo a aquella maravilla de narrador que fue Delio Amado León. Hay mucho de ese sabor venezolanísimo en estas páginas: una sazón que difícilmente se encuentra en otros deportes nacionales. Y es que el beisbol es tan nuestro como la hallaca y la arepa; como el tuteo de los caraqueños y el ustedeo de los andinos; como "meterse una bala fría" en algún carrito a la vera de una avenida de cualquier ciudad de nuestro amado país o, también, perderse con las



imprecisiones oceánicas de los llaneros, junto con el habla endemoniada y andaluza de los margariteños.

Nada como Venezuela, se los digo yo que por razones laborales he recorrido medio mundo, he vivido en otros países, y el alma de mis compatriotas no la consigo sino aquí, en el estadio de beisbol o empinando un guayoyo bien resuelto en una cafetería atendida por portugueses o en mi querida Maracaibo: donde el humor venció a la tristeza y la desterró para siempre.

El beisbol venezolano es un crisol emocional: aquí desemboca todo y, con mayor énfasis, en un partido entre Leones y Navegantes que, dicho sea de paso, toca menos mi corazón tiburonero; el que late conmigo desde mis primeros años de vida, cuando el tercer equipo comenzó a disputarle la hegemonía a los eternos rivales, en la década de los años 60 del siglo XX.

Así como la afición por la pelota es emocional, también lo es estadística. Los números son fundamentales, y en este libro hay cerca de 120 páginas de cifras que son la delicia de los estudiosos y de los fanáticos; aquí hemos pronunciado un vocablo clave en todo esto: los fanáticos son los que han sido tomados por la pasión por su equipo y el beisbol, seguramente influidos por el rugir del estadio, las olas, y la alegría contagiosa de una jugada extraordinaria. También, es cierto, muchos de ellos siguen una tradición familiar difícil de contrariar.

Celebro estas páginas y desde ya pronostico que será un libro de consulta obligada, incluso para quienes no nos debatimos entre estos extremos dicotómicos de la venezolanidad, tanto de ayer como de hoy: Caracas-Magallanes. Más aún, como "no tenemos vela en ese entierro", quizás disfrutamos más de cómo se les va la vida en cada encuentro, como si en él se dirimieran cien años de rivalidad y un siglo de peloteros, managers y hazañas deportivas de distinta magnitud.

Gracias a todos los que hacen posible este libro digital: los autores, el diseñador gráfico (el infaltable Gerónimo Maneiro), y los editores: Banesco. Imaginen por un segundo apenas que en cada área de manifestación de lo venezolano tuviésemos estudios como este. *Play Ball*.

Rafael Arráiz Lucca



UN RECUERDO PARA



Regan celebrando el título con los Leones del Caracas (1989-90)

Phil Regan, conocido en el mundo del beisbol como "El Buitre", nació en Otsego, Michigan (Estados Unidos), en 1937, y falleció a los 89 años en Port St. Lucie, Florida (Estados Unidos), en 2026. Fue un destacado lanzador zurdo que desarrolló una carrera de 13 temporadas en las Grandes Ligas (1960-1972), antes de convertirse en uno de los mánagers más respetados del beisbol profesional.

En la Liga Venezolana de Beisbol Profesional (LVBP) dirigió durante 18 campañas, igualando al zuliano José Antonio Casanova como el estratega con mayor número de temporadas al frente de equipos en nuestra pelota. Su nombre quedó inscrito para siempre en la historia al convertirse en el primer mánager campeón con los dos grandes rivales del beisbol venezolano: Leones del Caracas, con quienes conquistó el título en la temporada 1989-1990, y Navegantes del Magallanes, campeones bajo su conducción en la campaña 2001-2002.

Además de sus exitosos pasos por Caracas y Magallanes, Regan dirigió a Cardenales de Lara (2004-2005), Pastora de los Llanos (2006-2007), Bravos de Margarita (2007-2008) y, de forma interina, a Tiburones de La Guaira en 2010. Al frente de los Leones permaneció durante siete temporadas (1989-1994 y 1996-1998), mientras que condujo a los Navegantes en cuatro campeonatos (1999-2003). Posteriormente regresó a la organización magallanera como coach de pitcheo en la temporada 2010-2011.
Su prestigio también trascendió las fronteras de Venezuela. En las Grandes Ligas fue mánager de los Orioles de Baltimore en 1995 y durante varios años se desempeñó

"EL BUITRE"



Regan alzando la copa de campeón con el Magallanes (2001-02)

como coach de pitcheo de Marineros de Seattle (1984-86), Indios de Cleveland (1994 y 1999), Cachorros de Chicago (1997-98) y Mets de Nueva York (2019).

En el beisbol profesional dominicano alcanzó dos campeonatos con los Leones del Escogido (1987-1988 y 1988-1989) y conquistó la Serie del Caribe de 1988. Antes dirigió a los Azucareros del Este en la edición 1985-86 y regreso con ese mismo elenco en la campaña 1995-96. Su último aporte a la pelota quisqueyana lo ofreció por tres certámenes entre 2018 y 2021 como instructor de lanzadores de los Toros del Este.

En el ámbito internacional, integró el cuerpo técnico de la selección de Estados Unidos que obtuvo la medalla de oro en los Juegos Olímpicos de Sídney 2000, como coach de banca del legendario Tom Lasorda.

Phil Regan dedicó toda su vida al beisbol, primero desde el montículo y luego como dirigente e instructor. Su legado quedó marcado por su capacidad para formar equipos competitivos, desarrollar lanzadores y transmitir su conocimiento del juego con pasión y profesionalismo. Sin duda, fue un auténtico hombre de beisbol, cuya huella permanecerá viva en cada escenario donde dejó su enseñanza y su ejemplo.

Banesco

INTRODUCCIÓN

Las rivalidades deportivas han sido, desde siempre, el combustible que alimenta la pasión de los aficionados y contribuye decisivamente a la popularidad de numerosas disciplinas. Son esos enfrentamientos históricos los que trascienden el simple resultado de un partido para convertirse en verdaderas expresiones de identidad, orgullo y tradición. El fútbol, el boxeo, las carreras de automóviles, el tenis, el baloncesto y el beisbol han construido buena parte de su grandeza sobre la base de estos intensos desafíos que, generación tras generación, mantienen viva la emoción de millones de seguidores.

En el beisbol abundan ejemplos memorables. En las Grandes Ligas destaca la histórica confrontación entre los Medias Rojas de Boston y los Yankees de Nueva York, una rivalidad centenaria que ha marcado la historia de este deporte y que ha dejado páginas imborrables en la memoria de los aficionados. En Venezuela, por su parte, ninguna rivalidad despierta tantas emociones como la que protagonizan los Leones del Caracas y los Navegantes del Magallanes, dos organizaciones que han protagonizado algunos de los capítulos más apasionantes de nuestra pelota.



Precisamente sobre esta legendaria confrontación hemos escrito este libro, con el propósito de ofrecer a los aficionados una visión amplia y documentada sobre sus orígenes, su evolución y los acontecimientos que la convirtieron en el enfrentamiento deportivo más importante del país. A lo largo de estas páginas, el lector descubrirá que esta feroz pugna que se dispone a celebrar un siglo, no nació sobre el terreno de juego, como muchos podrían imaginar, sino mucho antes de que ambos equipos se enfrentaran por primera vez en un diamante.



Aunque parezca insólito, el origen de esta rivalidad se remonta a la convulsionada Caracas de 1928, una ciudad marcada por profundos cambios políticos, sociales y

culturales. Fue en ese escenario donde comenzaron a gestarse las diferencias que, con el paso del tiempo, trascendieron el ámbito deportivo para convertirse en una de las rivalidades más intensas y emblemáticas del beisbol venezolano. Conocer esa historia permite comprender por qué, cada vez que Leones y Magallanes se enfrentan, no solo está en juego una victoria, sino también el peso de una tradición que ha cautivado a generaciones enteras de fanáticos.

"Fuego en el Diamante" está estructurado en 11 capítulos y 438 páginas que, de manera cronológica (presentamos en un cuadro, uno a uno, los resultados de cada encuentro, desde la temporada de primera división de 1929 hasta el último choque de la eliminatoria 2025-26 en la LVBP) y temática, ofrecen una visión integral de la evolución, trascendencia e impacto de la histórica rivalidad entre Caracas y Magallanes. A lo largo de sus páginas, el lector recorre el desarrollo de este apasionante enfrentamiento desde sus primeros antecedentes, en 1928, hasta la actualidad, explorando los momentos, protagonistas y circunstancias que han contribuido a convertirlo en el duelo más emblemático del deporte venezolano.

Cada capítulo aborda una etapa clave de esta historia, contextualizando los acontecimientos más relevantes y analizando cómo la rivalidad ha trascendido el ámbito deportivo para convertirse en un fenómeno cultural y social, capaz de unir y dividir pasiones a lo largo de varias generaciones.

Como complemento, la obra incorpora una cuidada selección de encuentros memorables reunidos bajo el título Colección Épica, una sección que revive algunos de los juegos más emocionantes, dramáticos e inolvidables protagonizados por ambos equipos.

A lo largo de su trayectoria en la pelota profesional venezolana (1946-2026), la rivalidad Caracas-Magallanes ha sostenido casi un millar de encuentros –952, discriminados en 848 de ronda eliminatoria y 104 de postemporada–, por lo que resulta muy di-

Banesco

fícil clasificar los mejores desafíos de la rivalidad. Por tal razón, mediante rigurosidad objetiva, recurrimos a la aplicación de baremos o criterios de selección, basados en: primer compromiso que sostuvieron en la LVBP y en los diversos escenarios locales y extranjeros, juegos sin hit ni carrera, partidos en los que el visitante quedó tendido en el campo, cotejos en los que se conquistó el gallardete y encuentros extra.

Estas páginas rescatan partidos que permanecen vivos en la memoria colectiva de los aficionados y que, por su intensidad, calidad competitiva y significado histórico, forman parte del patrimonio emocional del beisbol venezolano.

"Fuego en el Diamante" es una nueva obra de la amplísima selección de libros de descarga gratuita de la Biblioteca Digital Banesco, exitosa iniciativa institucional, orientada a la preservación de la memoria histórica.

Forma parte de la colección Patrimonio de esta plataforma y es el undécimo título que los autores dedican a la materia deportiva, en la que han cosechado éxitos en los últimos diez años con los títulos: Magallanes contra Viento y Marea (100 años de historia 1917-2017), 101 Razones para Amar a los Leones (y 10 Motivos para ser antimagallanero-2018), Tiburones Tenaces (Centenario de Pedro Padrón Panza-2019), Vitico al Bate (2019), El Vuelo de las Águilas (52 años en la LVBP-2021), Cardenales de Lara (de Carora a Barquisimeto, 1942-2022), Campos de Gloria (El beisbol en Venezuela 127 años de historia 1895-2022), Delirio Vinotinto (Historia del Fútbol en Venezuela 1902-2023), Bajo el Aro (Más de un siglo de baloncesto en Venezuela 1902-2024) y Venezuela a Pedal (historia del ciclismo venezolano 1892-2025), estos últimos tres trabajos con participación de los periodistas Eliezer Pérez Pérez, Williams Brito y Johnny Villarroel como especialistas en materia de fútbol, baloncesto y ciclismo, respetivamente.

Carlos Figueroa Ruiz **Javier González**




MAGALLANES
B. B. C.
CBC
Banesco

capítulo 1

RIVALIDADES DEPORTIVAS: LA ESENCIA DE LA PASIÓN



No existe combustible más poderoso para encender la llama del deporte que una rivalidad. Desde que las disciplinas deportivas comenzaron a consolidarse como un fenómeno social de masas en el siglo XIX, las rivalidades han sido uno de sus ingredientes más intensos y duraderos. Se extienden por todo el mundo, sin importar género, modalidad o disciplina, y tienen la capacidad de transformar un simple encuentro en un espectáculo inolvidable.

Una rivalidad deportiva no es solo competencia: es historia, emoción y orgullo. Es una lucha intensa —a veces centenaria— entre atletas, equipos o incluso naciones. Estas pugnas surgen en cualquier escenario: desde disciplinas individuales hasta deportes colectivos; desde la pista hasta el ring; desde las canchas hasta los circuitos de velocidad.

Fútbol: el rey de las rivalidades

El fútbol, por su carácter universal, ha sido terreno fértil para algunas de las rivalidades más encendidas del planeta. Clásicos como Barcelona vs. Real Madrid en España, Liverpool vs. Manchester United en Inglaterra, Milán vs. Inter en Italia o Boca Juniors vs. River Plate en Argentina trascienden lo deportivo: son auténticos acontecimientos globales.



En el mundo del fútbol, una de las rivalidades más emblemáticas y apasionantes es la que protagonizan el FC Barcelona y el Real Madrid. Este enfrentamiento, conocido como "El Clásico", trasciende el ámbito deportivo y despierta el interés de millones de aficionados

Lo mismo ocurre con encuentros como Nacional vs. Peñarol (Uruguay), Flamengo vs. Vasco da Gama (Brasil), América vs. Deportivo Cali (Colombia) o Chivas vs. América (México). Cada uno de estos



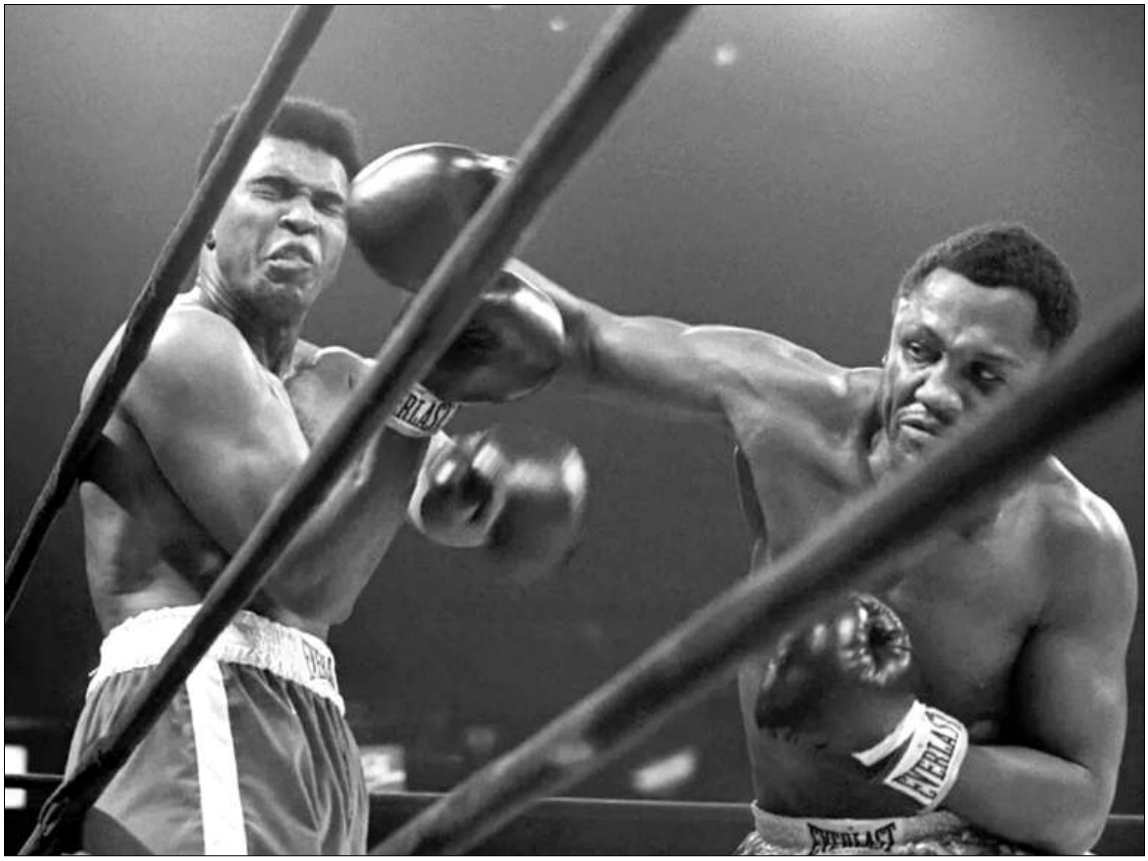

En boxeo, una de las rivalidades más memorables y trascendentales fue la protagonizada por Muhammad Ali, conocido en sus inicios como Cassius Clay, y Joe Frazier

enfrentamientos moviliza multitudes, genera tensión y despierta emociones que van mucho más allá de los 90 minutos.

En ocasiones, esas emociones se desbordan. Un ejemplo extremo fue el conflicto entre Honduras y El Salvador en 1969, conocido como la *"Guerra del Fútbol"*. Aunque las causas fueron sociales y políticas, la chispa final surgió tras una serie de partidos clasificatorios al Mundial de México 1970. El saldo fue trágico: alrededor de 2.000 muertos en un conflicto armado que duró apenas 100 horas.

Automovilismo: velocidad y orgullo

En el automovilismo, las rivalidades han forjado leyendas. Las escuderías Ferrari y Mercedes-Benz han protagonizado épicas batallas técnicas y emocionales, al igual que duelos inolvidables entre pilotos como Ayrton Senna vs. Alain Prost, Fernando Alonso vs. Michael Schumacher o, más recientemente, Sebastián Vettel vs. Lewis Hamilton, Max Verstappen vs Hamilton y Verstappen vs. Sergio Pérez.



En la Fórmula 1, una de las rivalidades más intensas fue la protagonizada por Alain Prost y Ayrton Senna. Ambos pilotos mantuvieron una feroz competencia durante finales de la década de 1980 y principios de la de 1990

Tenis: duelos de gigantes

El tenis también ha vivido enfrentamientos memorables. En el circuito femenino, la histórica rivalidad Martina Navratilova vs. Chris Evert marcó una época dorada. En el masculino, clásicos como Björn Borg vs. John McEnroe, Andre Agassi vs. Pete Sampras o el más contemporáneo Roger Federer vs. Rafael Nadal elevaron el nivel competitivo y la emoción a alturas inéditas.

Incluso entre hermanas, como Serena y Venus Williams, se han dado batallas legendarias que han marcado generaciones.

Baloncesto: pasiones en la duela

En la NBA, la histórica rivalidad entre Boston Celtics y Los Ángeles Lakers ha definido épocas. Protagonizada por leyendas como Larry Bird, Magic Johnson, Kobe Bryant y LeBron James, este enfrentamiento no solo se juega en la cancha, sino también en la memoria colectiva del deporte estadounidense.



Boxeo: guerra en el ring

El boxeo ha sido escenario de algunas de las rivalidades más intensas del deporte.



En la historia del tenis, una de las rivalidades más destacadas y recordadas fue la protagonizada por Martina Navratilova y Chris Evert

La trilogía Muhammad Ali vs. Joe Frazier en los años 70 es una de las más legendarias. También destacaron los combates entre "Sugar" Ray Leonard y Roberto "Mano de Piedra" Durán, verdaderas batallas que marcaron una era.

Atletismo: velocidad y competencia

En los años 80, la rivalidad entre Carl Lewis y Ben Johnson electrizó al mundo del atletismo, especialmente durante los Juegos Olímpicos. También fue icónica la pugna entre Estados Unidos y la URSS, en especial en pruebas de lanzamiento y velocidad, donde el orgullo nacional estaba en juego tanto como las medallas.

Críquet, ciclismo y motociclismo

En el críquet, partidos como India vs. Pakistán o Australia vs. Inglaterra paralizan países enteros.

En el ciclismo, duelos como Alberto Contador vs. Lance Armstrong o Contador vs. Andy Schleck mantuvieron a los aficionados al filo de la emoción.

En motociclismo, nombres como Giacomo Agostini vs. Mike Hailwood o Mick Doo-

han vs. Wayne Gardner siguen resonando entre los apasionados de la velocidad.

Tauromaquia: pasiones en la arena

Incluso en la fiesta brava, las rivalidades han marcado época. Entre 1913 y 1925, Juan Belmonte y José Gómez "Joselito el Gallo" protagonizaron una de las confrontaciones más célebres del toreo, dividiendo plazas, opiniones y pasiones durante la llamada Edad de Oro de la tauromaquia española.

Beisbol: orgullo y tradición

El beisbol también ha sido terreno fértil para rivalidades memorables. En las Grandes Ligas, la pugna entre Yankees de Nueva York y Medias Rojas de Boston es una de las más intensas del mundo.



En el beisbol profesional, una de las rivalidades más históricas y apasionantes es la que enfrentan a los Yankees de Nueva York y a los Medias Rojas de Boston

En Cuba, el clásico Habana vs. Almendares se extendió por más de 80 años, mientras que, en México, choques como Tigres de Quintana Roo vs. Diablos Rojos del México o Mazatlán vs. Culiacán desatan pasiones inigualables.

En República Dominicana, los duelos entre Águilas Cibaeñas vs. Tigres de Licey paralizan el país cada temporada.

Y, por supuesto, no puede faltar una de las rivalidades más encendidas de América Latina: Caracas vs. Magallanes en Venezuela, una disputa que está llegando a un siglo de historia, que merece capítulo aparte.

Las rivalidades deportivas son mucho más que simples enfrentamientos: son cultura, identidad, historia y emoción pura. A través de ellas, millones de personas encuentran un motivo para celebrar, sufrir, discutir y, sobre todo, sentir el poder incomparable de la pasión deportiva.




MAGALLANES
B. B. C.
CBC
Banesco

capítulo 2

VENEZUELA
Y SUS RIVALIDADES DEPORTIVAS



Los primeros grandes duelos deportivos en nuestro país fueron a principios del siglo XX. San Bernardino-Vargas en beisbol y Maracay-Caracas en ciclismo. Este último de muy corta duración, pero de gran intensidad. Tanto que les dio un importante impulso a las competencias ciclísticas en la capital y la región central del país que, desde entonces, domingo tras domingo, se convirtió en una gran atracción y una severa pugna entre muchachos caraqueños y aragüeños.

En cambio, la rivalidad San Bernardino-Vargas fue, sin duda, una férrea disputa entre las aficiones de Caracas y La Guaira. Nació en el año 1906 después que el gobernador del Distrito Federal, doctor Gustavo Sanabria, retó públicamente a los jugadores del entonces Departamento Vargas, a una serie de dos partidos contra el mejor equipo de la capital. El primero se jugaría frente a la Plaza Vargas, donde el conjunto litoralense tenía su sede, mientras que el segundo se realizaría en el campo del club caraqueño, ubicado en la hacienda de la aristocrática familia Vollmer, propietaria del mencionado club capitalino.

Gran parte de la población del vecino puerto se dio cita en los terrenos del *Vargas* para aupar a su equipo. No hubo lugar en el litoral central donde no fuera tema obligado la confrontación beisbolística Caracas-La Guaira. Hasta la Compañía del Ferrocarril Caracas-La Guaira puso a disposición del público un número mayor de vagones, por el módico precio de 6 bolívares ida y vuelta, sin equipaje.

El primer cotejo se llevó a cabo en medio de una muchedumbre que no dejó nunca de apoyar al equipo guaireño, que dividió honores con la novena caraqueña. En el primer juego triunfó el *San Bernardino* 15 a 7; mientras el *Vargas* ganó el segundo, 10 a 9. A partir de entonces nació, motivada quizás porque uno representaba a la oligarquía y el otro a la plebe o, simplemente, porque uno era de la capital y el otro de un pequeño pueblo, la primera rivalidad de nuestro beisbol.



Aunque fue efímera esta rivalidad, pues apenas duró un par de años, despertó un gran entusiasmo por el juego de beisbol en los sectores populares. Tanto así que, en 1912, el entonces ministro de Educación, José Gil Fortoul, incluyó en los pensa de estudios de



San Bernardino Base Ball Club, equipo representante de Caracas que mantuvo una enconada rivalidad con el Vargas de La Guaira entre 1907 y 1908



Vargas de La Guaira, tradicional novena que protagonizó una intensa rivalidad deportiva con el San Bernardino Base Ball Club a comienzos del siglo XX

primaria y secundaria la práctica obligatoria de este deporte, e incluso dotó algunas Escuelas Federales de varones con guantes, bates, pelotas, caretas, chingalas y petos. Gil Fortoul argumentó que el beisbol era una disciplina que estimulaba valores de solidaridad entre los jóvenes, pues los obligaba a actuar en equipo.

Poco tiempo después surgió otra rivalidad que contribuyó aún más con la popularización del beisbol. Los Samanes y Girardot se enfrascaron en busca de la supremacía en la pelota capitalina. Esta rivalidad, aunque breve, pues apenas duró poco más de un año (1914-1915), estimuló la práctica de este deporte entre los muchachos de El Paraíso, donde Los Samanes tenían su sede, y los de Sabana del Blanco, cerca de La Pastora, donde el Girardot poseía su nicho.

Girardot ganó fama por vencer a las poderosas novenas del Santa Marta de La Guaira e Independencia de la capital. Mientras que Los Samanes tenía arraigo en la aristocracia caraqueña, debido a que sus peloteros eran de familias adineradas. De manera, pues, que era una pugna entre ricos y pobres. Así los veían los aficionados de entonces.

En la última oportunidad que se enfrentaron ambos elencos, para decidir el ganador de una serie de cinco partidos, los jugadores del Girardot fueron con un uniforme negro para indicar que venían al entierro de su rival. El tiro le salió por la culata a los muchachos de La Pastora. Los Samanes levantaron la copa de campeones, tras pelar a su contrincante 12 a 3. Menuda cómica la del Girardot.

Unos días más tarde, muchachos de Sarria salieron en defensa de sus panas de La Pastora y retaron a los patiquines de El Paraíso. Sin imaginárselo, Los Samanes e Independencia estaban construyendo la más extraña y emocionante confrontación que deporte alguna haya conocida en la Venezuela de principios del siglo XX.

Peculiar rivalidad

El Independencia había sido fundado en 1910, justo en el año centenario de los acontecimientos del 19 de abril. Estaba integrado por un grupo de jóvenes, en su mayoría, trabajadores del Estado. Tenía como sede unos terrenos ubicados en la populosa barriada caraqueña de Sarria.





Independencia Base Ball Club, divisa que respaldaba al gobierno del general Juan Vicente Gómez durante los primeros años del siglo XX

Mientras el Independencia se hacía sentir en el norte y este de la ciudad, al sur, otro grupo de jóvenes acaparaba la atención de los moradores de aquellos lares. Eran los muchachos de Los Samanes, novena que nació bajo la sombra de los frondosos árboles de El Paraíso y el amparo de la aristocracia caraqueña. Este club estuvo integrado por jóvenes de la "clase alta", cuyos padres, en su mayoría, eran opositores al régimen del general Juan Vicente Gómez. Entre los peloteros se encontraban los herma-

nos Roberto, Gustavo y Eduardo Machado, estos dos últimos fundadores del Partido Comunista de Venezuela (PCV, 1931), los hermanos Ricardo y Alfredo Sanabria, Pedro Zuloaga, Salvador de la Plaza, Carlos Basso, Carlos Álamo Ibarra, Martín J. Vegas, Feliciano Pacanins, José Loreto Arismendi, Gustavo Delfino y Eugenio Méndez, entre otros. Posteriormente se incorporarían Leoncio Martínez, Leo, famoso caricaturista, y el laureado poeta Andrés Eloy Blanco.

La primera vez que Los Samanes e Independencia se enfrentaron fue el 21 de febrero de 1915, cuando se inició en El Paraíso una serie de 3 partidos. Ese día ganó Los Samanes. La rabia de los gomecistas fue tan grande que El Nuevo Diario, periódico del régimen, publicó una escueta nota en la que señaló que "la agilidad y destreza con que se manejó el Independencia hizo creer que el triunfo sería suyo; mas no fue así. Los Samanes se las compuso de tal modo que obtuvieron el éxito final". La calentura del cronista fue tan grande que olvidó mencionar el resultado. Pero peor aún fue lo del periodista de El Universal, que no reseñó el encuentro. Quizás por temor a parar en la cárcel La Rotunda.

Los Samanes ganaron también el segundo juego de la serie (10 a 3), que se llevó a cabo el domingo 3 de marzo ante "más de 3 mil espectadores", según lo informó el arriesgado periodista de El Universal. Mientras que el enojado cronista de El Nuevo Diario mandó a los jugadores del Independencia a "cortarse la coleta como lo hacen los toreros cuando se retiran definitivamente de la lidia".

El tercer y último juego de la serie no se llevó a cabo porque, según *El Nuevo Diario*, "algunos jugadores de *Los Samanes*" se encontraban indispuestos físicamente.

¿Y quién no va a estar indispuesto físicamente con dos grillos de 75 libras remachados en los tobillos?

Poco después del segundo juego, Gustavo Machado y Nicomedes Zuloaga, entre otros jugadores de *Los Samanes*, firmaron un manifiesto de la Asociación General de Estudiantes, que denunciaba los planes que tenía el general Gómez para continuar en el poder. De inmediato el Gobierno ordenó la disolución de la Asociación, clausuró la





Los Samanes, equipo integrado por destacadas figuras de la sociedad venezolana de comienzos del siglo XX, identificado por su firme oposición al régimen gomecista

Universidad Central de Venezuela y dictó orden de arresto contra los firmantes. Desde ese momento *Los Samanes* se quedaron prácticamente sin jugadores, y con la vista puesta del Gobierno, que los consideró "enemigos del proceso". No obstante, el equipo continuó causando asombro dentro y fuera del terreno de juego hasta 1918 cuando,

una discutida derrota ante *Independencia* llevó a su directiva a publicar en el diario *El Universal* una controvertida carta de Nicomedes Zuloaga a Carlos E. Reverón, el representante del *Independencia*. En dicha misiva, Zuloaga expresa que, "por razones que son inútiles exponer, el club *Los Samanes* ha resuelto no continuar los juegos del campeonato concertado, el cual, en consecuencia, es ganado por ustedes."[1] Pasarían muchos años para conocer la verdad del retiro intempestivo de *Los Samanes*: en 1981, Gustavo Machado confesaría al diario *El Nacional* que "la presión que ejerció el gobierno del general Gómez sobre la directiva del club, llevó a Nicomedes Zuloaga y a José Loreto Arismendi a desintegrar la aristocrática novena de El Paraíso."

Así nació y murió una de las rivalidades más extrañas que conozca deporte alguno en el país, y quizás en el mundo. Esta pugna no sólo estimuló la práctica del beisbol en la capital, sino que acrecentó una impensada pugna política y social.

Primeras rivalidades entre ídolos

Aun cuando la popularidad del beisbol ya le latía en la cueva a la fiesta brava a comienzos de la década de 1920, ésta continuaba siendo un espectáculo deportivo de gran arraigo en el país. Y no podía ser de otra manera, tras casi cuatrocientos años de tradición. Lo cierto fue que, en 1921, cuando el torero Eleazar Sananes (Rubito) regresó de una exitosa gira por varias ciudades de Colombia, Perú y Panamá, encontró a su compatriota Julio Mendoza convertido también en un ídolo de la afición taurina. En seguida la afición tomo partido: unos por Mendoza y otros por Sananes. El "mano a mano" no se hizo esperar y en mayo de ese año 21 ambos se enfrentaron en el Nuevo Circo. Allí nació la más grande rivalidad que se conozca en la ya larga historia de la tauromaquia nacional. Ambos toreros despertaron pasiones dentro y fuera del ruedo. La popularidad de ambos fue grande, en especial la de Rubito, cuyo apodo le fue dado a decenas de cafetines, tiendas, bares, lociones. En los pueblos se improvisaban plazas para ver torear a los primeros ídolos civiles de nuestra historia. Esta rivalidad tuvo claros indicios de racismo, pues Rubito era un hombre blanco, de ojos azules, proveniente de una familia de buena posición económica, mientras que Julio Mendoza era moreno



[1] *El Universal*. Caracas, 30 de abril de 1918; P. 3



PLAZA DE TOROS

Gran Circo Metropolitano

Empresa: M. CAPRILES POWER

Mañana Domingo 25 de enero, se efectuará la ruidosa corrida, en la cual alternarán en noble y gallarda competencia las dos figuras del toreo en Venezuela:

ELEAZAR SANANES

Y

Julio Mendoza, "Niño II"

Toros de El Mejicano, seleccionados en presencia del empresario: doctor M. Capriles Power.

La competencia tan ruidosa como esperada por el público.

Precios: Asiento de palco de Sombra, B 15; Asiento de palco de Sol, B 12; Contrabarrera de Sombra, B 15; Contrabarrera de Sol, B 12; Tendido de Sombra, B 6; Tendido de Sol, B 4; damas y niños, mitad de precios.

El expendio de localidades está abierto desde hoy en el botiquín La Iberia. Confitería de San Jacinto, y el día de la corrida en el Gran Circo Metropolitano.

Los toros estarán a la vista del público hoy, de 4 a 6 p. m en los corrales del Circo Metropolitano.

Aviso de una corrida de toros protagonizada por Eleazar Sananes y Julio Mendoza, celebrada en el Circo Metropolitano de Caracas en 1925

y procedente de sectores populares. El primero se crió en la parroquia San Juan, mientras que el segundo creció en San José.

Mientras "Rubito" y Mendoza mantenían encendidas las pasiones en los ruedos del país. A principios de los años 30 otra pugna movía los cimientos deportivos nacionales. Los boxeadores Enrique Chaffardet y Simón Chávez, "El Pollo de la Palmita", tenían vueltos locos a los amantes del cuadrilátero. Las peleas entre Chaffardet y Chávez cautivaron a los aficionados. Cuando ambos se enfrentaban los escenarios se colmaban de espectadores. Los periódicos le dedicaban hasta cuatro páginas para describir el combate. Posteriormente, en los años 40, surgió otra rivalidad boxística de gran

intensidad entre Oscar Calles y José Alberto Díaz, pero nunca como la del "Pollo de la Palmita" y Chaffardet. Sin embargo, es justo reconocer que le dio calor al boxeo.

Más pugnas en el deporte nacional

El tenis, fútbol y baloncesto también recibieron importante impulso gracias a las rivalidades que se cultivaron en sus senos.

El tenis, aun cuando tardó mucho en convertirse en un deporte de masas, vio incrementar su práctica en clase pudiente a raíz de un acontecimiento en el que estuvo involucrado Jesús Corao, a principios de la década de 1930.

El hecho se produjo cuando Roberto Machado Morales y Carlos Henríquez Ibarra Ruiz, dos genuinos representantes de la alta sociedad caraqueña, recomendaron a Jesús Corao a la directiva del Club Paraíso para que fuese aceptado como miembro de ese club. "Sin embargo, la directiva luego de reunida y estudiar bien la genealogía social-deportiva de Corao, procedió a la tradicional votación por medio de las bolitas negras y blancas. Y como era de esperar, le dieron "bola negra", es decir, no lo aceptaron. El color de la piel era algo muy serio para los mantuanos del Club Paraíso y ello causó el consabido disgusto de Machado Morales e Ibarra Ruiz, quienes decidieron no representar más los colores del Paraíso en competencias de tenis".[2] Entonces se fueron a jugar en la cancha que la familia Corao tenía por los predios de la plaza España. A partir de entonces nació una enconada rivalidad entre el Club Paraíso y la Cancha Corao. El tenis tendría luego muchas otras rivalidades, entre ellas la de Iyo Pimentel y Carlos López en los años 40 y 50 y, posteriormente, Jorge Andrew y Humprey Hose, y Nicolás Pereira y Maurice Ruah, en las últimas décadas del siglo XX.

En el fútbol también hubo muy buenas rivalidades como la que sostuvieron en las décadas de 1940 y 50 los clubes Dos Caminos y Unión. También Dos Caminos y La Salle. Aun cuando en ambos casos se trató de una pugna reducida a estudiantes de escuelas privadas, ésta trascendió del ámbito meramente escolar para escalar un sitial importante en la sociedad de entonces. Hoy día Caracas-Táchira llevan la batuta en cuanto a combates futbolísticos se trata.



[2] Natera, Rafael. **Medio siglo del tenis en Venezuela, 1890-1935**. Caracas: Armitano Editores, 1988; P. 134



Dos Caminos, oncena que figuró entre los más acérrimos rivales del Club Unión en el fútbol venezolano de la década de 1920

En cuanto al baloncesto, éste creció gracias a dos clubes que se aferraron en una pelea por la supremacía de este deporte en la capital. Beverly Hills y Maccabi sostuvieron una enconada rivalidad durante los años 40, tanto fue la pasión que despertaron por este deporte que, en 1948, se organizó un campeonato nacional en esta disciplina, primero a esa escala que se realiza en el país. Actualmente la rivalidad está centrada entre Trotamundos de Carabobo y Cocodrilos de Caracas.

Las carreras de caballos, una de las grandes pasiones del venezolano, han tenido rivalidades muy excitantes, como la que sostuvieron los jinetes Balsamino Moreira y Gustavo Ávila en los años 60 y 70, y Juan Vicente Tovar y Douglas Valiente en los 90. También aguerridas competencias entre caballos.

La pelota más allá de Caracas

El beisbol en la provincia ha sido testigo de dos de las más grandes rivalidades deportivas del país: Gavilanes-Pastora, en Maracaibo, y Japón-América, en Barquisimeto.



Japón Base Ball Club, rival histórico del América BBC en la pelota larense entre 1933 y finales de la década de 1950

A fines de la década de 1920 surgió un equipo de pelota en la populosa barriada maracaibera de La Ciega, al cual le pusieron el nombre de Gavilanes. Mientras esto sucedía en el sur de Maracaibo, en el norte, en otro popular barrio llamado Bella Vista, otro grupo de muchachos conformaba un club de beisbol al que llamaron Pastora. Con el transcurrir del tiempo ambos equipos fueron acaparando la atención de los vecinos de La Ciega y Bella Vista, hasta que un buen día, en 1930, se concertó un encuentro entre los jóvenes del barrio La Ciega, encabezados por los hermanos Aparicio, Luis y Ernesto, y los jóvenes del barrio Bella Vista, que tenían al estelar pitcher Luis Augusto Fernández y al aguerrido catcher Jesús María Portillo (Manduco). A partir de entonces comenzó en Maracaibo una de las rivalidades más notables en la historia deportiva del país.



Otra de las grandes rivalidades de nuestro beisbol, la protagonizaron los equipos Japón y América en el estado Lara, durante las décadas de 1930 y 1940.



América Base Ball Club, célebre divisa del béisbol larense que alcanzó gran notoriedad en el deporte regional

El América fue fundado en 1927 por un grupo de jóvenes de clase media, que solía reunirse los domingos en los alrededores de la Plaza Miranda de Barquisimeto. Cuatro años más tarde, en 1931, otro grupo de muchachos, pero de extracción popular, constituyó una novena a la cual le pusieron el nombre de Japón.

Desde 1933 hasta finales de los años 40, ambas novenas protagonizaron una encendida rivalidad de claros visos sociales y políticos, bien porque una representaba a la "gente bien" y la otra a los "patas en el suelo", o bien porque los parciales del Japón pensaron que el nombre del equipo América se debía a que sus integrantes apoyaban a los Estados Unidos durante la época en que esta nación se opuso a la invasión japonesa en China. Durante esos años la rivalidad llegó a niveles inimaginables. Antes de los encuentros entre estos dos equipos, las calles de Barquisimeto se alborotaban con desfiles de personas vestidas de amarillo o con lazos del mismo color sobre sus brazos si su equipo predilecto era el Japón; y vestidos con lazos color escarlata si la novena de su preferencia era el América. Los juegos eran animados por la famosa y recordada

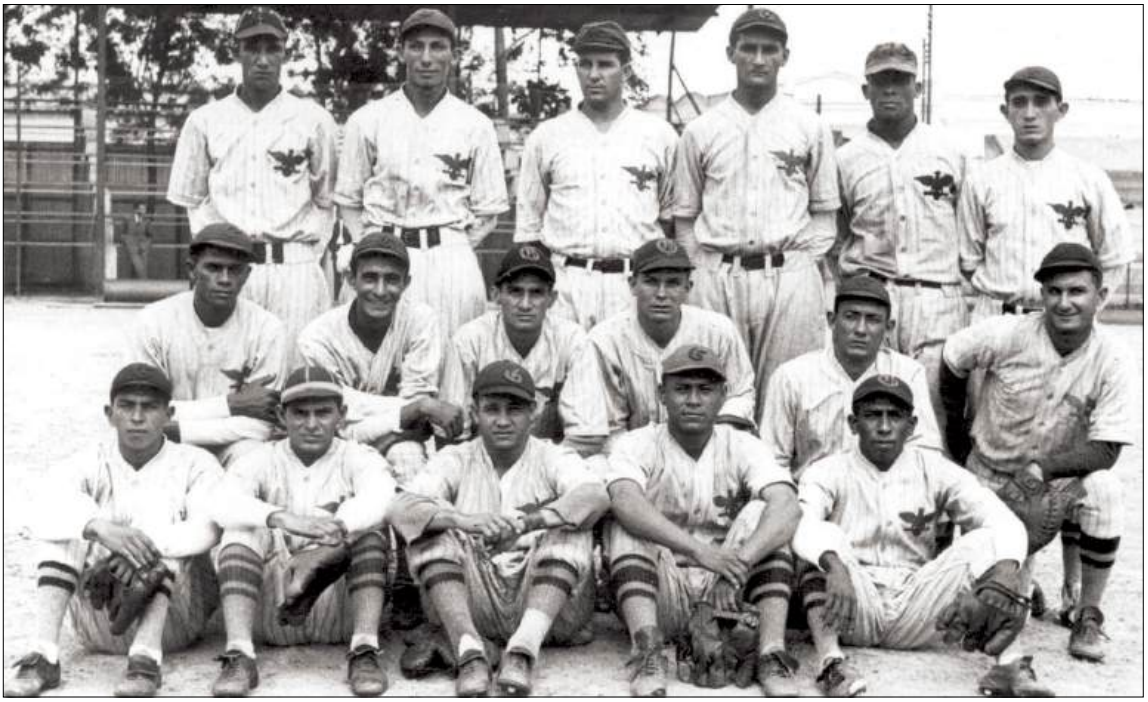

Gavilanes, equipo que sostuvo una feroz pugna deportiva con Pastora en el béisbol zuliano durante las décadas de 1930, 1940 y 1950

orquesta Mavare, una de las agrupaciones musicales más importantes del país.

Todas estas rivalidades contribuyeron, de una u otra forma, con la masificación del deporte en nuestro país, pero ninguna alcanzó la constancia e impacto que tiene la pugna entre Caracas y Magallanes.




MAGALLANES
B. B. C.
CBC
Banesco

capítulo 3

CARACAS-MAGALLANES
UMBRAL DE UNA DISPUTA



Aún hay quienes piensan que la rivalidad entre Leones del Caracas y Navegantes del Magallanes es solo una exageración mediática o una tradición heredada sin fundamento. Pero la verdad es que, a pesar del paso del tiempo y de las generaciones, la pasión que despierta este duelo en el corazón de los venezolanos sigue intacta. Abuelos, padres e hijos viven estos enfrentamientos como si el resultado definiera algo más que un juego de beisbol. Algunos dicen que esta afición se hereda en la sangre. Puede que no sea genética, pero sí es visceral. Ser caraquista o magallanero es una cuestión de identidad.

Y muchos se preguntan: ¿cómo nació este encono deportivo?

¿Desde cuándo existe esta pugna que divide familias, amistades, hogares y ciudades enteras?

Los orígenes: mucho antes del diamante

Para entender el origen de esta rivalidad, hay que retroceder casi un siglo, hasta 1928, y buscar las pistas no en el estadio, sino en las páginas de la prensa capitalina.

El domingo 29 de enero de 1928, fue inaugurado el Stadium San Agustín, una moderna obra ubicada en la urbanización homónima, construida por el Sindicato de Prolongación de Caracas, bajo la dirección de Santiago Alfonzo Rivas, dueño de la Fábrica de Maizina Americana. Con capacidad para 8 mil espectadores y una inversión de 70 mil bolívares, se esperaba que el beisbol capitalino despegara desde allí. Pero el contexto político del país tenía otros planes.

Una semana después, estalló en Caracas una histórica protesta estudiantil contra la dictadura del general Juan Vicente Gómez, en el poder desde hacía dos décadas. Este levantamiento marcó el surgimiento de una nueva generación de líderes políticos, entre ellos Jóvito Villalba, Raúl Leoni, Rómulo Betancourt y Guillermo Prince Lara.



No fue sino hasta mayo, cuando la tensión política dio una breve tregua, que el beisbol volvió a tener espacio. Pero no todos los clubes sobrevivieron al caos. El Royal, una de las novenas más emblemáticas de la época, había desaparecido. Fundado en 1918,

precisamente cuando el Magallanes dejaba de existir por primera vez, el Royal fue refundado en 1922 y alcanzó su auge en 1925, con jugadores como Jesús Corao, Carlos Maal y Franco Russo. Sin embargo, tras las represalias políticas de 1928, muchos de sus jugadores fueron encarcelados o forzados al exilio. El equipo se desintegró.

El renacimiento del Magallanes

Mientras tanto, en el sector de Catia, el Magallanes había resurgido en julio de 1927, tras años de inactividad. Durante su primer año, el equipo fue poco tomado en serio: ganaba algunos juegos, perdía muchos, y no lograba que los clubes más prestigiosos —Miranda, Sucre y Los Muchachos— aceptaran enfrentarlo. La reputación era tan baja que los llamaban "equipucho".

Fue entonces cuando Eduardo Kalil, presidente del club, ideó una estrategia para llamar la atención. Necesitaba patrocinio, dinero y, sobre todo, talento en el montículo. Así que organizó una gran celebración por el primer aniversario del renacimiento del Magallanes.

Fiesta, beisbol y estrategia

El jueves 7 de julio de 1928, en el Stand del Centro, sede del equipo en la avenida Sucre, se celebró un día de fiesta: ternera humeante, hallaquitas, tortas de casabe, guasacaca picante y abundante guarapo. No faltaron las botellas de Johnnie Walker ni el sifón de cerveza El Águila. Entre música, flores y mujeres, se jugaron partidos entre los equipos A y B del Magallanes, para entretener a la concurrencia.

Ya en la noche, en la sede del club entre las esquinas de Bolero y Buena Vista, se realizó un elegante baile. Fue allí, entre ritmos sabrosos y acuerdos tácitos, donde se pactó una serie de dos partidos contra el poderoso club Miranda, el referente del oeste caraqueño.

Los encuentros, pautados para el 29 de julio y el 5 de agosto, se jugarían en el estadio del Miranda. El premio para el ganador: una hermosa copa donada por Lucio Perdomo, dueño del bar Las Tres Lunas, punto de encuentro habitual de los jugadores magallaneros, ubicado frente a la Plaza Sucre.

Banesco

Era la primera vez que el Magallanes tenía la oportunidad de medirse contra un rival de peso. El Miranda, representante del sector Caño Amarillo, era considerado el amo indiscutible de la zona. Para los magallaneros, este duelo era mucho más que dos partidos: era una prueba de fuego, la posibilidad de ganarse el respeto de Catia y marcar su lugar en el mapa del beisbol capitalino.

Un legado que no se detiene

Así comenzó todo. No con jonrones ni barridas, sino con política, resistencia, fiestas y una enorme necesidad de demostrar valor. Lo que hoy es una rivalidad nacional, que paraliza a millones cada vez que Leones y Navegantes se ven las caras, nació de pequeñas batallas locales por el honor y la pertenencia.

La historia ha cambiado, los estadios son otros, las camisetas se renuevan y los ídolos van y vienen. Pero el fuego sigue ardiendo. Porque Caracas y Magallanes no es solo un clásico. Es un símbolo. Es el umbral de una rivalidad eterna.

La Conquista del Oeste

Consciente de que aquella era la gran oportunidad para que el Magallanes aspirara a retos mayores —como medirse con los otros dos grandes de Catia: Sucre y Los Muchachos—, Kalil, uno de los principales directivos del club, convocó de inmediato a una reunión urgente. El objetivo era claro: reorganizar el equipo y comenzar cuanto antes los entrenamientos.

Entre los nuevos fichajes destacaba un joven llamado Carlos Alvarado, un lanzador del que muchos decían que era un verdadero portento desde el montículo. También se incorporaron un receptor y un campocorto, ambos recomendados por el veterano Juan Carratú. Después de casi un mes de ardua preparación, llegó el día esperado. El domingo 29 de julio, a las 10:30 de la mañana, se disputó el primer encuentro de la llamada "serie de las dos eme" (Magallanes vs. Miranda), como la bautizó el cronista del diario El Sol. El resultado fue una verdadera sorpresa para los confiados mirandinos: una avalancha ofensiva dejó el marcador en 31 a 2 a favor de los muchachos de Camino Nuevo. Alvarado brilló con luz propia, permitiendo apenas cuatro imparables y dos carreras sucias. Un solo triunfo más separaba al Magallanes de su primera copa.



El domingo siguiente, más de dos mil personas pagaron dos bolívares para presenciar la supuesta "revancha" del Miranda. Pero la historia se repitió: Magallanes volvió a arrasar, esta vez 20 por 5, con Alvarado nuevamente dominante. La celebración fue total en Camino Nuevo. Jugadores, directivos y fanáticos festejaron hasta el amanecer en el botiquín Back Stop, el mismo lugar donde el club había sido fundado, el 26 de octubre de 1917.

Este resonante triunfo conmocionó el beisbol catiense. Los clubes Sucre y Los Muchachos no tardaron en lanzar el reto al ahora temido Magallanes. El trofeo "Las Tres Lunas" ya estaba en las vitrinas, y el camino hacia la gloria parecía cada vez más despejado. Kalil lo resumió con una frase lapidaria: "Llegó la hora". El 2 de septiembre, Magallanes se enfrentaría a Sucre. El 10, a Los Muchachos. Ambos partidos se jugarían en el recién inaugurado estadio San Agustín.

El dominio en Catia

La expectativa era máxima. Desde temprano, una multitud recorría la avenida Sucre rumbo al estadio. El partido entre Sucre y Magallanes definiría al equipo más bravo del oeste caraqueño. Sucre tenía el favoritismo del pueblo y una alineación temible... pero nada de eso bastó frente a la maestría de Carlos Alvarado. El joven pitcher redujo a los bateadores de Pagüita a simples figuras de feria, mientras sus compañeros castigaban sin piedad a los tres lanzadores del Sucre. El marcador: 14 a 4. Magallanes se erguía como el legítimo representante de Catia.

Una semana después, el 10 de septiembre de 1928, el parque agustino recibió a una multitud aún mayor para el duelo ante Los Muchachos, de Caño Amarillo. La expectativa era tal que, al finalizar el encuentro —una nueva victoria del Magallanes—, no quedaban dudas: ese equipo era real, poderoso y digno de admiración. Los catienses lo adoptaron como suyo, comenzaron a llevar su bandera a los partidos y vestían franelas color chocolate, como su uniforme.

Fue el inicio de una pasión inusitada. El cronista Juan Antillano Valarino (AVJota), desde La Esfera, los bautizó como "los ídolos de tres parroquias: Caño Amarillo, Pagüita y Camino Nuevo".

La polémica en la prensa

Pero no todos estaban convencidos. Desde El Nuevo Diario, el periodista Luis Hernández Maldonado (Lord) descalificó duramente al Magallanes: "Ese esperpento de equipo no es ídolo de nada. El único club digno del amor de los venezolanos es el Royal". AVJota no tardó en responder: "Magallanes es un ídolo en ascenso. Del amuleto de tres esquinas pasó a ser ídolo de tres parroquias. Lo demás es pamplina de aficionado embriagado".

Los intercambios entre ambos cronistas se intensificaron. Lord llegó a tildar al Magallanes de "equipo de medio pelo", mientras AVJota lo llamaba "defensor de un equipo muerto".

Fue en ese contexto que el Royal reapareció, con la fuerza de la nostalgia y el impulso de su principal figura: Jesús Corao, exjugador, empresario y preso político, que había pasado meses en La Rotunda y el Castillo de Puerto Cabello por oponerse al régimen de Juan Vicente Gómez.

Corao reorganizó al Royal bajo una nueva consigna: Purocriollismo. Solo venezolanos. Reclutó jóvenes talentos y, en poco tiempo, su renovado equipo dio de qué hablar.

El 21 de julio de 1929, Royal y Magallanes se enfrentaron por primera vez. El zurdo Fermín Alvarado (primo de Carlitos) dominó completamente, y Royal se impuso 11 a 6. La prensa no tardó en explotar el resultado: "Perdieron contra la sombra del Royal", escribió Lord. Y agregó con sarcasmo que el Magallanes debía irse al parque de El Calvario "a descansar después de correr tanto tras la pelota". Cerró su burla recomendando "un baño en la Laguna de Catia para que se les quite la mabita".

AVJota, con dignidad, respondió: "Un traspié lo da cualquiera. Magallanes sabe perder y, lo que es más grande aún, sabe respetar".

La revancha y la mirada al interior



Herido en su orgullo, Magallanes comenzó a reforzarse. Desde Valencia llegaron el potente lanzador Balbino Inojosa, el catcher Manuel Antonio "Pollo" Malpica y el antesa-



Aviso del primer encuentro entre Royal y Magallanes, disputado el 21 de julio de 1929 en el Estadio Nacional, ubicado frente a la actual sede de la Hermandad Gallega, en Caracas

lista Gustavo Coronel. Mientras tanto, el Royal, ahora llamado Royal Criollos, consolidaba su prestigio. Corao encargó nuevos uniformes en Estados Unidos, y su equipo ganaba cada partido que disputaba.

En octubre de 1929, Magallanes lanzó un nuevo reto al Royal: una serie de cinco partidos. Pero Corao lo rechazó de manera tajante: "Tienen que alargarse los pantalones para poder jugar con nosotros. Pazguatos".

Magallanes desvió entonces su atención hacia otro rival de abolengo: Santa Marta, de La Guaira. Se pautaron dos encuentros. Inojosa ganó ambos: en el primero ponchó a 10, en el segundo a 14. Además, bateó como un titán. La prensa —y Lord— no pudieron ignorarlo. El Nuevo Diario tituló sarcásticamente: "Inojosa derrotó al Santa Marta", rebautizando al club como Inojosa BBC.

La serie final

Animado por estos triunfos, Magallanes volvió a retar al Royal Criollos. Esta vez, Corao aceptó. La condición era clara: todos los juegos se disputarían en el antiguo Stand Na-



El periodista Juan Antillano Valarino, conocido por firmar sus agudas crónicas con el seudónimo “AVejota”, fue un ferviente seguidor del Magallanes y uno de los principales impulsores del equipo de Catia desde las páginas deportivas

cional, ahora renombrado Stand Royal, con entrada gratuita para preservar el espíritu amateur.

La esperada serie se jugaría en enero de 1930.

Epílogo inicial

La historia del Magallanes en sus primeros años es la historia de un equipo que, a fuerza de talento, organización y coraje, se ganó el respeto de una ciudad entera. Enfrentó a los poderosos, respondió con altura a las críticas y desafió a los grandes nombres del beisbol nacional con la fuerza de sus convicciones.

Desde Camino Nuevo hasta Caño Amarillo, desde Pagüita hasta Agua Salud, el Magallanes dejó de



Ha muerto "Lord"!

En las primeras horas de la tarde de ayer dejó de existir en esta ciudad, después de larga y penosa dolencia, el celebrado cronista deportivo Luis Hernández M. "Lord", creador de la Página Deportiva de este Diario.

"Lord", llamado con justicia el "Pontífice de los Cronistas Deportivos", fue para el Deporte uno de sus mejores animadores, especialmente para el base ball, captándose por eso el aprecio y cariño de la fanaticada, que ansiosa devoraba sus crónicas, verdaderas apologías de la cultura física.

Este humilde cronista fue su más sincero admirador y su más ferviente discípulo.

Al registrar en la Sección Deportiva que él creara para satisfacción de los aficionados la infausta noticia de su desaparición, enviamos a sus deudos la más sentida palabra de condolencia.

Ha muerto "Lord"! Paz a sus restos!

Mr. FLY.

El colombiano Luis Hernández Maldonado, "LORD", fue uno de los grandes cronistas deportivos de la Venezuela de los años veinte. Apasionado partidario del Royal Criollos, falleció en 1934



El equipo Royal en 1929, cuando aún no adoptaba el sobrenombre de "Criollos"

ser un "equipucho" para convertirse en una institución. Su conquista del oeste no solo fue deportiva, sino también simbólica: la victoria del barrio, del esfuerzo y de la pasión sobre la arrogancia de los consagrados.

Y así, entre strikes, batazos y polémicas, se fue escribiendo una de las páginas más vibrantes del beisbol venezolano.

La rivalidad salta al terreno

La rivalidad entre Magallanes y Royal Criollos no nació en los escritorios ni se fraguó en las páginas de los periódicos. Fue en el terreno de juego donde echó raíces, donde las emociones desbordaron tribunas y donde el beisbol alcanzó niveles de pasión inusitados.

Todo comenzó con la donación de una copa de plata por parte de los señores Luis Felipe Landáez y Andrés Hansen, propietarios de la prestigiosa sastrería Londres. Un trofeo tan hermoso como codiciado que encendió la chispa competitiva entre ambas novenas.





Jesús Corao fue el creador del "purocriollismo" y el principal promotor de la rivalidad entre Royal Criollos y Magallanes, antecedente histórico de la pugna que hoy mantienen Caracas y Magallanes



El lanzador carabobeño Balbino Inojosa fue una de las figuras que más popularidad dio al Magallanes de finales de los años veinte y comienzos de los treinta. Posteriormente pasó a las filas del Royal Criollos

Primer juego: El jonrón del "Juey"

El domingo 12 de enero de 1930, el Stand Royal de Sarría se vio colmado de gente. Había público en las gradas, en los techos, y hasta en los árboles que rodeaban el campo. Ese día, Magallanes derrotó 2-0 al Royal Criollos gracias a un jonrón del campocorto puertorriqueño Benito Torrens "Juey" y una actuación impecable del lanzador Balbino Inojosa. Ambos salieron en hombros. AVJota, cronista de La Esfera, celebró la victoria con ironía: "la Laguna de Catia cura la mabita". Lord, cronista de El Nuevo Diario, se retiró en silencio, cabizbajo.

Segundo juego: Otra victoria turca

El segundo enfrentamiento se jugó el domingo 2 de febrero, esta vez en el estadio San Agustín y con boletería controlada para evitar tumultos. Magallanes volvió a imponerse, esta vez por un contundente 10-2, con Inojosa nuevamente en plan estelar desde el montículo y con el "Pollo" Malpica con-

Banesco

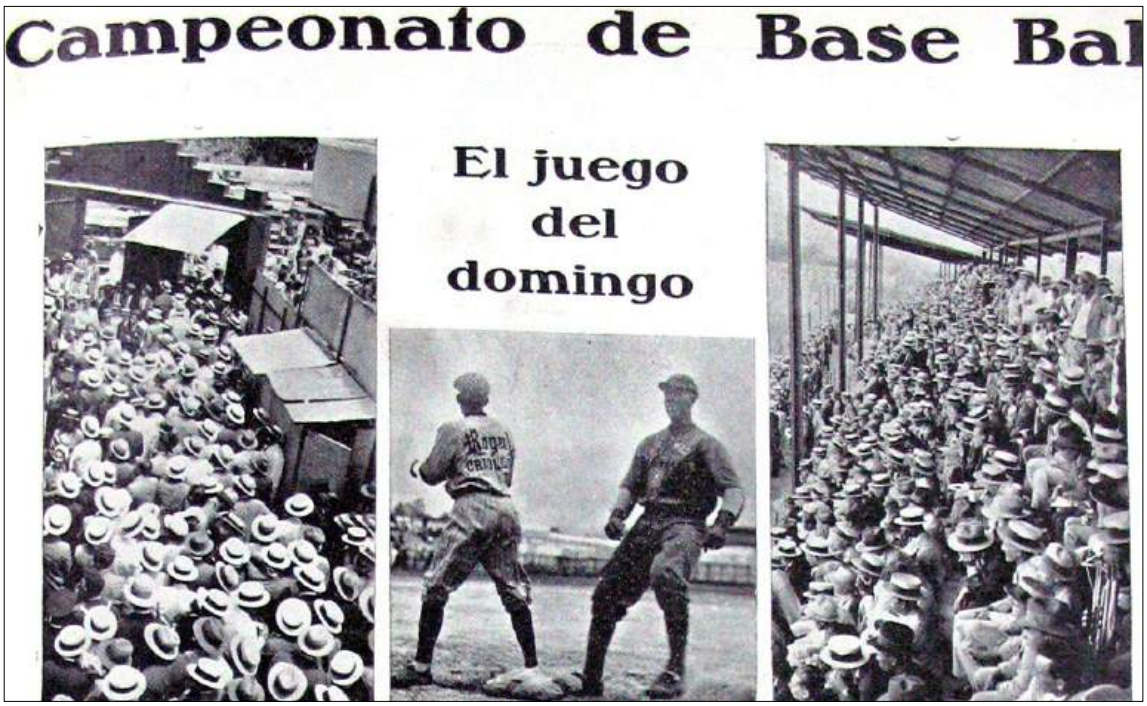

Aficionados durante un encuentro entre Royal Criollos y Magallanes en el estadio San Agustín de Caracas, en 1930

tribuyendo desde el cajón de bateo. La prensa royona estalló de frustración. El cronista de El Nuevo Diario culpó al "desarreglado campo" y al polvero del estadio. Juan Antillano Valarino contraatacó: “los royones son unos ídolos de barro”.

Tercer juego: Royal revive

El domingo 9 de febrero, Royal Criollos logró su primera victoria de la serie. Francisco Hernández, desde la lomita, y Manuel Arratia, desde la segunda base con dos tubeyes, dos remolques y dos bases robadas, fueron figuras. Fue la primera derrota de Inojosa con Magallanes, y el partido terminó 6-4. La serie se ponía 2-1.

Cuarto juego: La consagración de Magallanes

Una semana después, el 16 de febrero, se disputó el cuarto juego ante más de 12.000 personas en San Agustín. Los que no consiguieron entrada se acomodaron en la ladera de La Charneca, en la ya célebre “tribuna de los limpios”. Inojosa lanzó otra joya, apenas permitió dos hits. Magallanes blanqueó al Royal y se quedó con la Copa Londres. AVJota celebró con saña, mientras Lord respondía con una crónica edulcorada. La rivalidad ya estaba servida.



El Magallanes campeón del segundo torneo de beisbol de Primera División, celebrado en 1930

De las gradas al poder: Rivalidad política

¡Deportado por magallanero!

En junio de 1930, el pitcher estrella boricua de Magallanes, Francisco "Pancho" Coimbre, viajó a su isla natal por una emergencia familiar. A su regreso, fue vetado por una oscura resolución que prohibía el ingreso de "negros" al país, aplicada por presión de Gonzalo Gómez, hijo del general Gómez y partidario del Royal. El Nuevo Diario primero anunció su regreso, luego lo negó. Coimbre nunca volvió, y el escándalo fue enterrado en un silencio sospechoso.

¡Preso por anti-magallanero!

Pocas semanas después, el turno de la represión le llegó al Royal. Balbino Inojosa fue encarcelado por orden del jefe Civil del Distrito Federal, Elías Sayago, por presuntamente causar una pelea entre aficionados. "Usted es antimagallanero", le espetó el general antes de encerrarlo por dos semanas. El resultado: Magallanes venció al Royal en dos encuentros y se coronó campeón del torneo de 1930.

El nacimiento de los “Eternos Rivales”

En 1931, la AVB programó el juego inaugural entre Magallanes y Royal Criollos. Magallanes ganó 2-1 con actuación estelar de Nestico Sánchez, derrotando a su excompañero Inojosa. El cronista Tommy Bitter, en la revista Stadium, tituló su reseña: "Los Eternos Rivales". Así nació la célebre frase.

Ese juego también fue el primero transmitido por radio en Venezuela, por la voz del cubano Esteban Ballesté a través de Broadcasting Caracas (YV1BC).

La leyenda de Inojosa

Royal se vengó. Inojosa tuvo una temporada histórica: diez victorias, 111 innings lanzados, 100 ponches y 0.69 de efectividad. Royal Criollos se tituló campeón y la celebración se extendió por una semana. El Nuevo Diario le dedicó siete páginas y los cigarrillos “Doble Águila” y “Sport” lanzaron barajitas con los jugadores del campeonato. Magallanes terminó segundo.

El desenlace: traiciones, caídas y nuevos actores

En 1932, la expectativa creció: ¿quién dominaría el beisbol nacional? Para sorpresa de todos, ni Magallanes ni Royal lograron el título. Ganó Caribe, equipo fundado por Jesús Corao en La Guaira, tras abandonar a su querido Royal Criollos.

Royal Criollos se retiró del torneo por problemas económicos, tras la pérdida del apoyo de Gonzalo Gómez, quien fundó Concordia, fichando a estrellas como el cubano Martín Dihigo. A pesar del caos, Royal venció a Magallanes en su único enfrentamiento del torneo.

Concordia quedó segundo, detrás del poderoso Caribe, que contaba con los cubanos Pelayo Chacón y Manuel “Cocaína” García, figuras que marcaron época en el beisbol venezolano.

Epílogo



Aquella rivalidad forjada entre cánticos, polémicas, detenciones, traiciones y batazos encendió una llama que nunca se apagó. De la Copa Londres a la historia del deporte

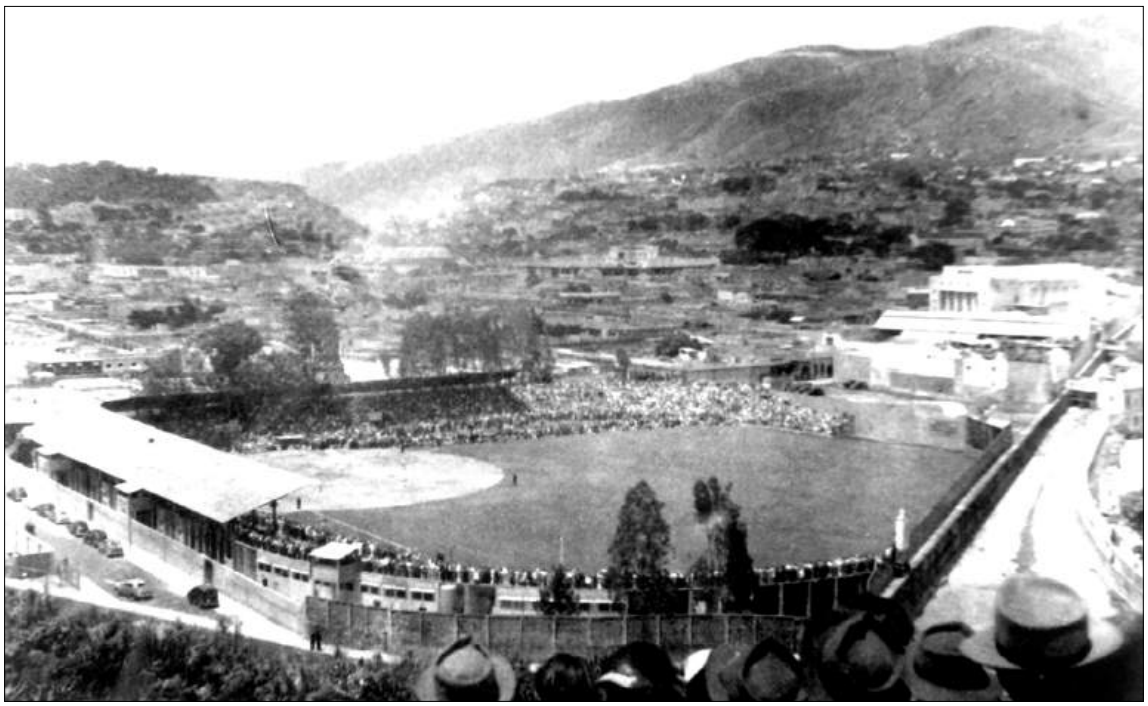

Vista del estadio San Agustín desde el cerro La Charneca, en San Agustín del Sur, Caracas, en 1930

venezolano, Magallanes y Royal Criollos no solo protagonizaron partidos memorables, sino que definieron una época en la que el beisbol era mucho más que un juego: era identidad, poder y pasión desbordada.

Rivalidad de Reposo

Al año siguiente, en 1933, el Royal Criollos reapareció brevemente en el panorama beisbolero, lo que permitió reavivar por un instante la encendida rivalidad contra Magallanes. Sin embargo, el equipo de Sarria se impuso en ambos encuentros disputados ese año, propinándole a los turcos dos dolorosas derrotas. Aquellos reveses, combinados con una creciente crisis económica, marcaron el principio del fin para el Magallanes. Agobiado por las deudas y abatido por su acérrimo enemigo, el club bajó la Santamaría.

"Esto fue un golpe bajo para el beisbol", declaró entonces el veterano cronista AVJota. Y añadió con tono resignado: "Lamentablemente son tiempos de despecho para royones y magallaneros. La pugna está de reposo".

Pasaron nueve años sin que nadie pudiera revivir la rivalidad más intensa que haya

conocido nuestro beisbol. Aunque el sentimiento seguía vivo en la memoria del aficionado venezolano, ningún intento logró sacarla a flote. El primero se produjo en enero de 1936, poco después del fallecimiento del general Gómez. Se organizó una serie entre Royal Criollos y Magallanes para reanimar el ambiente, pero el caos político del momento desvió toda atención.



El receptor carabobeño Manuel Antonio Malpica con el uniforme del Royal Criollos. Años más tarde se convertiría en una de las figuras emblemáticas del Magallanes

Aun así, la historia guarda un detalle memorable: en esa serie, jugó con el Royal un joven que luego se convertiría en símbolo magallanero: Vidal López, el "Muchachote de Barlovento". En una actuación formidable, estuvo a punto de lanzar un juego sin hit ni carrera ante los turcos, permitiendo apenas un imparable. ¿Y quién se lo conectó? Nada menos que Balbino Inojosa, exestrella royona que había regresado a Magallanes. Inojosa, lanzador de ambos equipos, fue, sin duda, el gran catalizador de esa histórica pugna.

Esa misma serie incluyó otros tres partidos, con Magallanes imponiéndose en dos y ganando la Copa Lucky Strike. Sin embargo, la emoción fue efímera. Venezuela estaba más pendiente de la política que del diamante.

El renacer: 1940 y el camino a Cuba

En 1940, el beisbol caraqueño vivía un momento especial. Por primera vez, una selección nacional se preparaba para asistir a la Serie Mundial de Beisbol Amateur en La Habana. Con recursos escasos y un gobierno reacio a colaborar —en plena Segunda Guerra Mundial—, el periodista Abelardo Raidi y la



STADIUM SAN AGUSTIN

BASE BALL -- BASE BALL

DOMINGO 17 DE ENERO A LAS 10 A. M.

Soberbio partido, último de la serie de tres, donde se disputan una bella Copa de Plata las novenas

Royal Criollos vs. Magallanes

(CAMPEONES) (SUB-CAMPEONES)

Ambos Clubs se presentarán en esta ocasión ante el público de Caracas dispuestos a dar como siempre verdadero besbol lleno de emoción, dejando grabado para siempre su última actuación en el presente año; por lo tanto dedican este interesante partido a todos los aficionados al rey de los deportes y en especial a sus distinguidos partidarios; se asegura que será un duelo entre los contendores para conseguir la victoria y la bella copa.

NOTA - - Las entradas se venderán en la Cervecería Strich, de Torre a Madrices No. 7, el sábado de 4 a 7 p. m. y en el Bar Royal, frente a la Planta de los Tranvías. Cómprela con anticipación.

Todo el que desee gozar de un grandioso juego de besbol, vaya a ver esta espectacular lucha entre Indios y Diablos

Emoción! - Alegría! - Pimienta! - Música!

Al Stadium! Precios Económicos! Al Stadium!

Aviso promocional de un encuentro entre Royal Criollos y Magallanes, correspondiente a 1932

AVB organizaron un evento para recaudar fondos. ¿Qué mejor que reunir a los eternos rivales?

Royal Criollos y Magallanes volvieron a verse las caras, y el estadio se llenó. Balbino Inojosa, ahora con el Royal, derrotó a los turcos 5-1. La recaudación fue suficiente y Venezuela viajó a Cuba. Ese partido no solo financió un sueño, sino que reavivó una llama que nunca se había apagado del todo.

Después del encuentro, un veterano magallanero visitó a Luis Carratú para pedirle los derechos del nombre Magallanes. Carratú accedió y así nació una nueva etapa del equipo bajo el liderazgo de Carlos Lavaud, dueño de un negocio caraqueño llamado “El Equipo Eléctrico”.



En 1941, el comerciante y dirigente deportivo Carlos Lavaud decidió rescatar el nombre Magallanes para la pelota capitalina

En enero de 1941, se anunció el regreso del Magallanes al torneo capitalino. Poco después, la prensa celebró con entusiasmo: "Vidal López firmó con el reencarnado Magallanes". Ese año, Vidal ganó la triple corona de pitcheo, lanzó dos juegos sin hit ni carrera, y se convirtió en símbolo eterno del conjunto turco.

El nacimiento de una nueva rivalidad: Caracas vs. Magallanes

En octubre de 1941, Venezuela se consagró campeona mundial en La Habana. Ese triunfo marcó un antes y un después: el beisbol se convirtió en un fenómeno de masas.

Aprovechando ese fervor, el empresario Jesús Corao, creador del Royal y de la fórmula del "Purocriollismo" (solo jugadores venezolanos), propuso al ingeniero Martín Tovar Lange comprar el estadio San Agustín. Su intención: fundar un nuevo equipo totalmente criollo, el Cervecería Caracas. Este club nació del antiguo "Princesa" y reunía a varios jugadores del equipo campeón mundial.



Corao, sabiendo que la chispa de la vieja rivalidad necesitaba un nuevo oponente, orquestó el encuentro que marcaría un hito. El 31 de octubre de 1942, Cervecería Caracas y Magallanes se enfrentaron por primera vez. El héroe del juego fue, una vez más,



El Magallanes de Carlos Lavaud, divisa que permaneció activa entre 1941 y 1956, cuando cesó sus actividades por razones económicas

Vidal López, quien lanzó una blanqueada de 3-0 y se fue de 4-3 al bate.

Ese día nació la rivalidad Caracas-Magallanes, una competencia que no ha cesado desde entonces.

De la pasión a la devoción

Durante los campeonatos de Primera División (1942-1945) y luego en la Liga Venezolana de Beisbol Profesional (a partir de 1946), la pugna Caracas-Magallanes creció hasta alcanzar proporciones épicas.

En la temporada 1949-50, ocurrió un episodio insólito: mientras el Caracas acumulaba 14 victorias seguidas y parecía inalcanzable, Magallanes logró remontar en la tabla. En medio de esta "cacería", los fanáticos turcos iniciaron un espontáneo boicot contra la Cerveza Caracas, coreando "¡fuera, fuera, fuera!" a los vendedores en el estadio.

Ante esta presión, Carlos Lavaud corrió al Ministerio de Fomento y registró "Magallanes" como marca de fábrica de bebidas alcohólicas, temiendo que su rival sacara al mercado una cerveza con ese nombre.



En 1942 nació Cervecería Caracas, equipo que ese mismo año inició una intensa rivalidad con el Magallanes, que hoy se mantiene intacta

Contra viento y marea

Nada ha podido apagar esta rivalidad. Ni los golpes de Estado de 1945 y 1948, ni el magnicidio de 1950, ni los cambios de dueño de ambos equipos. En 1952, Caracas Base Ball Club reemplazó al Cervecería, pero con la misma historia, jugadores y espíritu. Y en 1969, cuando Magallanes se trasladó a Valencia, la pasión se mantuvo intacta.

Incluso cuando Magallanes estuvo ausente de la LVBP por casi ocho años (1956-1964), sus seguidores no dejaron de identificarse con la divisa.

Una rivalidad que paraliza al país

Hoy, cuando Caracas y Magallanes se enfrentan, Venezuela se detiene. Es el único tema de conversación en cada rincón del país. Más que una competencia deportiva, es un fenómeno cultural. No hay odio, hay pasión. No hay enemigos, hay rivales eternos. Es una tradición que ha trascendido generaciones.

Como señalamos, la rivalidad Caracas-Magallanes no es solo beisbol. Es la historia de un país narrada desde el diamante.




MAGALLANES
B. B. C.
CBC
Banesco

capítulo 4

CARACAS-MAGALLANES
EN LA HISTORIOGRAFÍA NACIONAL



La historiografía tradicional de los países hispanoamericanos, incluida la venezolana, ha estado históricamente dominada por una visión reduccionista del pasado, centrada casi de manera exclusiva en los acontecimientos político-militares. En el imaginario colectivo, "la historia" suele identificarse con una sucesión de episodios, centrados en batallas, próceres, presidentes, guerras y gestas heroicas, mientras se relegan o invisibilizan otras dimensiones fundamentales de la experiencia humana. Este enfoque, heredero de una concepción decimonónica del quehacer histórico, ha contribuido a la construcción de una narrativa parcial y jerarquizada que limita seriamente la comprensión integral de la realidad social.

Desde esta perspectiva, la vida cotidiana, las prácticas culturales, las emociones colectivas y las formas de sociabilidad popular han sido consideradas asuntos menores, indignos de atención académica. La historia se ha concebido, en consecuencia, como el relato de las élites y del poder formal, dejando en los márgenes a aquellos espacios donde se expresa, de manera más auténtica y persistente, la experiencia del pueblo. Esta exclusión no es neutra: responde a una visión ideológica que define qué merece ser recordado y qué puede ser olvidado.

En este contexto, el deporte —y particularmente el beisbol— ha sido sistemáticamente marginado como objeto legítimo de estudio histórico. A pesar de su profundo arraigo en la cultura popular venezolana desde finales del siglo XIX, el beisbol ha sido considerado un fenómeno trivial, carente de la "trascendencia" necesaria para formar parte del relato histórico nacional. Esta postura ignora que el deporte no es un mero entretenimiento, sino un espacio privilegiado de construcción de identidades, de expresión simbólica y de articulación de valores colectivos.

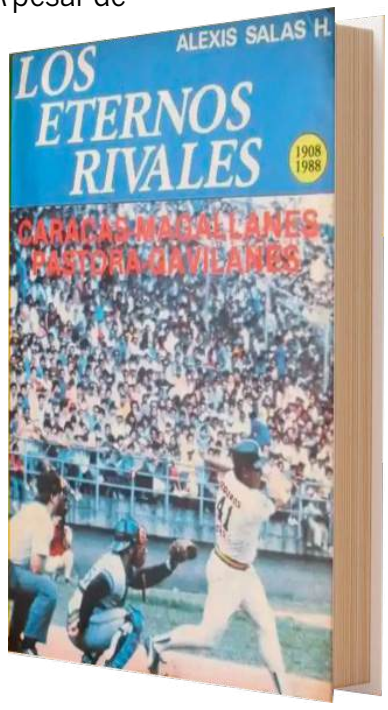

El beisbol, en Venezuela, ha cumplido funciones sociales que trascienden ampliamente el terreno de juego. Ha sido un vehículo de movilidad social, un



lenguaje común entre clases y regiones, un espacio de encuentro intergeneracional y un referente fundamental de sentido de pertenencia. Negar su relevancia histórica equivale a desconocer una parte sustancial de la experiencia venezolana contemporánea y a profundizar el divorcio entre la historiografía académica y la memoria social.

Un caso paradigmático de esta omisión es la histórica rivalidad entre los equipos Leones del Caracas y Navegantes del Magallanes. Más que una simple competencia deportiva, cada enfrentamiento Caracas–Magallanes constituye un fenómeno cultural de gran envergadura, con profundas implicaciones sociales, simbólicas y emocionales. A lo largo de décadas, esta rivalidad ha estructurado calendarios afectivos, ha marcado rutinas familiares, ha generado narrativas propias y ha servido como un poderoso dispositivo de identificación colectiva.

Caracas–Magallanes no es únicamente un duelo entre dos novenas; es un relato compartido que se transmite de generación en generación, un código cultural que permite reconocerse y diferenciarse, un espacio donde se expresan tensiones regionales, aspiraciones sociales y memorias compartidas. En los estadios, en las transmisiones radiales y televisivas, a través de las redes sociales en los modernos *streamings* y podcasts, en las conversaciones cotidianas, esta rivalidad ha funcionado como un espejo de la sociedad venezolana, reflejando sus contradicciones, pasiones y formas de convivencia.

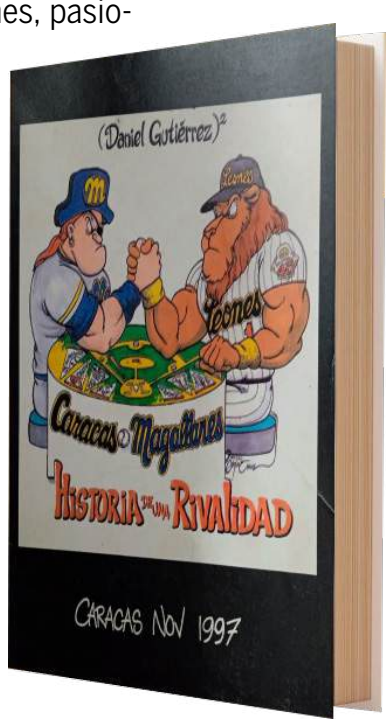

Sin embargo, pese a su evidente centralidad en la vida cotidiana del venezolano, este fenómeno ha sido sistemáticamente ignorado por la historiografía nacional. La narrativa oficial ha desestimado su impacto, negándole el lugar que merece en el relato histórico del país. Este vacío no es accidental: responde a una concepción elitista y restrictiva de lo que debe ser considerado "historia", una concepción que privilegia los espacios institucionales del poder y desprecia las manifestaciones culturales populares.

Banesco

La exclusión de fenómenos como la rivalidad Caracas–Magallanes pone en evidencia la urgencia de construir una historiografía más inclusiva, plural y socialmente comprometida. Una historiografía capaz de dialogar con la antropología, la sociología y los estudios culturales, y dispuesta a reconocer que la nación también se construye en ámbitos aparentemente "menores", pero profundamente significativos para la mayoría de la población.

Incorporar al deporte —y en particular a la rivalidad Caracas–Magallanes— dentro del análisis histórico no constituye una concesión anecdótica ni un gesto folclórico. Es, por el contrario, un acto de justicia cultural y epistemológica. Es reconocer que la historia también se escribe en los estadios, en las gradas, en las narraciones orales, en las pasiones compartidas y en esos espacios donde el pueblo, muchas veces sin charreteras ni poder político, expresa quién es, cómo se relaciona con su entorno y cómo construye sentido de pertenencia.

A pesar del desinterés historiográfico dominante, existe una bibliografía aún escasa pero significativa que ha abordado la rivalidad Caracas–Magallanes como objeto de estudio, sentando las bases para futuras investigaciones. Entre estas obras destacan:

• DELGADO ALFONZO, Alexis. Cronología de una pasión: Caracas-Magallanes, 1895-1994. Caracas: Centro Nacional de Estudios Históricos, 2017. 194 p.

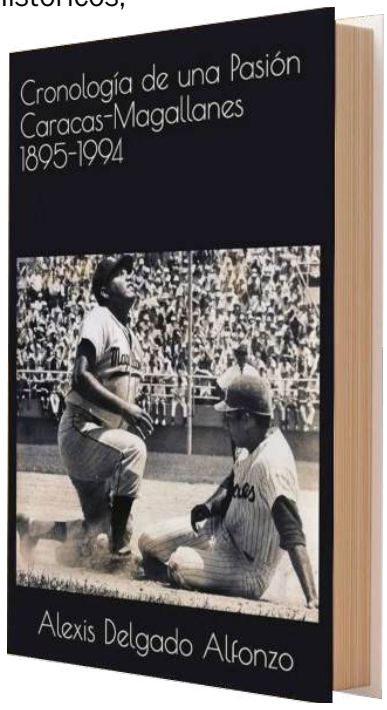

• GONZÁLEZ, Javier y Carlos FIGUEROA RUIZ. Caracas-Magallanes. La rivalidad. Memoria y cuenta, 1942-2011. Caracas: Fundación Jesús Corao / Banco Provincial, 2011. 305 p.

• GUTIÉRREZ, Daniel y Daniel GUTIÉRREZ (hijo). Caracas-Magallanes. Historia de una rivalidad. Caracas: Daniel Gutiérrez, Editor, 1997. 48 p.

• SALAS H., Alexis. Los Eternos Rivales: Cara-



cas-Magallanes; Pastora-Gavilanes, 1908-1988. Caracas: Raúl Márquez, Editor, 1988. 320 p.

Estas obras, aunque todavía marginales dentro del canon historiográfico, demuestran que es posible —y necesario— pensar la historia nacional desde otros ángulos, incorporando aquellos fenómenos que el pueblo reconoce como propios. En última instancia, estudiar Caracas–Magallanes es estudiar a Venezuela misma: sus emociones, sus memorias, sus identidades y sus formas de narrarse a sí misma.

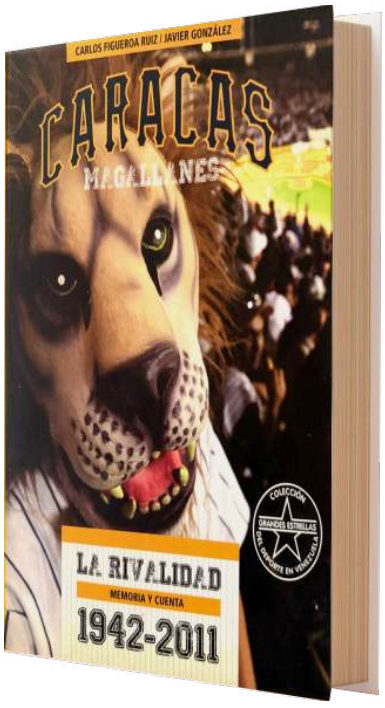

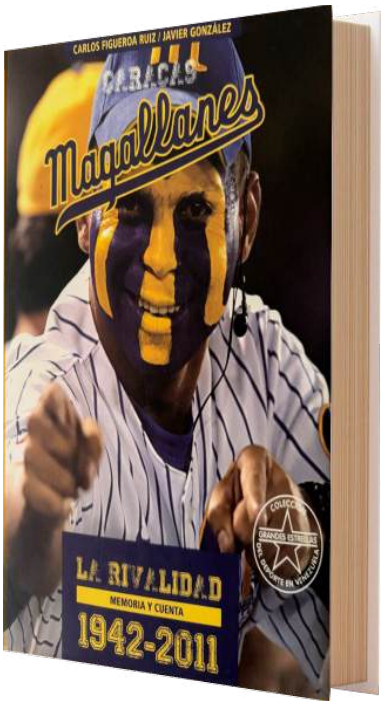

Banesco


MAGALLANES
B. B. C.
CBC
Banesco

capítulo 5

TEATROS
DEL CONFLICTO



STADIUM SAN AGUSTÍN: LA CUNA DE UNA RIVALIDAD ETERNA

Aquí, entre las esquinas de Bomboná y Granaderos, en lo que hoy es el conjunto residencial La Yerbera, en la urbanización caraqueña denominada San Agustín del Norte, nació una de las mayores pasiones deportivas de Venezuela: la histórica rivalidad entre Caracas y Magallanes. Este fue el escenario del primer gran estadio moderno del país: el Stadium San Agustín, construido en 1927 e inaugurado el 29 de enero de 1928.

De hacienda a hogar del beisbol

Los terrenos donde se erigió el estadio formaban parte de la antigua hacienda La Yerbera, propiedad del expresidente Antonio Guzmán Blanco, quien en 1880 la intercambió con el municipio de Caracas por una casa en pleno centro de la ciudad. Décadas más tarde, en 1925, el gobierno de Juan Vicente Gómez autorizó su urbanización. Fue entonces cuando nació San Agustín del Norte, gracias a la iniciativa de la compañía "Sindicato Prolongación de Caracas", liderada por Juan María Benzo, Santiago Alfonzo Rivas y Tomás Sarmiento, quienes iniciaron la construcción de las primeras 400 casas en 1926.

El sueño de un parque de Grandes Ligas

En 1927, el promotor deportivo cubano Edgar José del Valle propuso a Alfonzo Rivas construir un estadio de beisbol en esta nueva urbanización, justo detrás de la fábrica Maizina Americana, propiedad del propio Rivas. La idea fue acogida con entusiasmo, y rápidamente comenzó la construcción de un parque con estándares de las Grandes Ligas: tribuna techada, distancias de 382 metros por las bandas y 400 por el jardín central, amplios vestuarios (club house) y baños para damas y caballeros. Su capacidad inicial fue de 8.000 espectadores, ampliada a 10.000 en 1932.

La obra costó menos de 70 mil bolívares, y su inauguración se planificó para el 22 de enero de 1928, pero la lluvia obligó a postergarla una semana. Así, el domingo 29 de enero, los caraqueños presenciaron el primer juego en el Stadium San Agustín: una sorpresiva victoria del equipo Santa Marta sobre los Crisfield Crabbers de Maryland, Estados Unidos, por 3-1, gracias a la brillante actuación del lanzador puertorriqueño Marcelino "Moncho Brujo" Blondet.





Estadio San Agustín, ubicado en la urbanización del mismo nombre, en Caracas. Fue inaugurado en enero de 1928 y, tras ser adquirido por la Cervecería Caracas en 1941, pasó a llamarse Estadio Cerveza Caracas

De San Agustín a Cerveza Caracas

Durante más de una década, el estadio fue el epicentro del beisbol venezolano. En diciembre de 1941, fue adquirido por la Cervecería Caracas por 800 mil bolívares, y en 1944, fue renovado con una inversión de 250 mil bolívares, aumentando su capacidad a 12 mil espectadores para acoger la VII Serie Mundial de Beisbol Amateur. Desde entonces, el parque fue conocido como Stadium Cerveza Caracas, con un gran letrero en su fachada que lo identificaba.

La historia grande se jugó aquí

En 1945, el país fue nuevamente sede del Mundial de Beisbol Amateur, torneo que, al igual que en ediciones anteriores, fue ganado por Venezuela. Ese mismo año también se llevaron a cabo juegos de exhibición protagonizados por el American All Stars, un equipo conformado por destacadas figuras de las Ligas Negras del beisbol estadounidense, entre las que se encontraba Jackie Robinson, quien encabezaba la delegación.

En este estadio se disputaron, igualmente, las primeras seis temporadas de la Liga Venezolana de Beisbol Profesional (1946-1952), con equipos como Vargas, Cervecería Caracas, Venezuela y Magallanes. También fue sede de históricos partidos de exhibi-

Banesco





Estadio Cerveza Caracas (antiguo Stadium San Agustín). Este parque de pelota fue sede de los juegos de la Liga Venezolana de Béisbol Profesional (LVBP) entre 1946 y 1952. Cerró sus puertas ese último año, tras la inauguración del estadio Universitario

ción, como la visita en marzo de 1947 de los Yankees de Nueva York y los Dodgers de Brooklyn.

Además, en 1951, albergó la primera Serie del Caribe celebrada en Venezuela, y entre 1946 y 1951 se realizaron allí las Series Interamericanas, precursoras del clásico caribeño, con participación de equipos de Estados Unidos, México, Panamá, Cuba y Venezuela.

Pionero en la noche deportiva

El Stadium Cerveza Caracas fue también el primer parque del país con iluminación artificial, inaugurada oficialmente el 22 de octubre de 1946, durante un juego entre Cuba y Estados Unidos, en la I Serie Interamericana. Sin embargo, ya se había hecho una prueba en 1940: el 13 de junio, se organizó allí el primer evento deportivo nocturno del país, con partidos de beisbol y competencias de atletismo, boxeo femenino, esgrima, fútbol y baloncesto, presenciadas incluso por la nieta del general José Antonio Páez.

El final de una era

En 1952, con la inauguración del moderno estadio de la Ciudad Universitaria, el parque de San Agustín fue puesto en venta por la Cervecería. A mediados de los años 60, el Estado venezolano, a través del Centro Simón Bolívar, adquirió los terrenos por 4 millones de bolívares, y allí se construyó el conjunto residencial La Yerbera, que cuenta con canchas deportivas y una piscina olímpica.

ESTADIO UNIVERSITARIO: TEMPLO DEL BEISBOL VENEZOLANO

Desde que se celebró el primer partido de pelota el 12 de diciembre de 1951, el Estadio Universitario de la Universidad Central de Venezuela (UCV) se ha consolidado como el escenario más emblemático del beisbol venezolano. A lo largo de su historia, ha sido testigo de miles de encuentros que van desde categorías infantiles y amateurs hasta duelos de Grandes Ligas, siendo siempre un punto de referencia para los fanáticos del deporte nacional.



Pero su impacto va mucho más allá del diamante. Este coloso de concreto ha albergado conciertos memorables de distintos géneros musicales, combates de boxeo de ta-

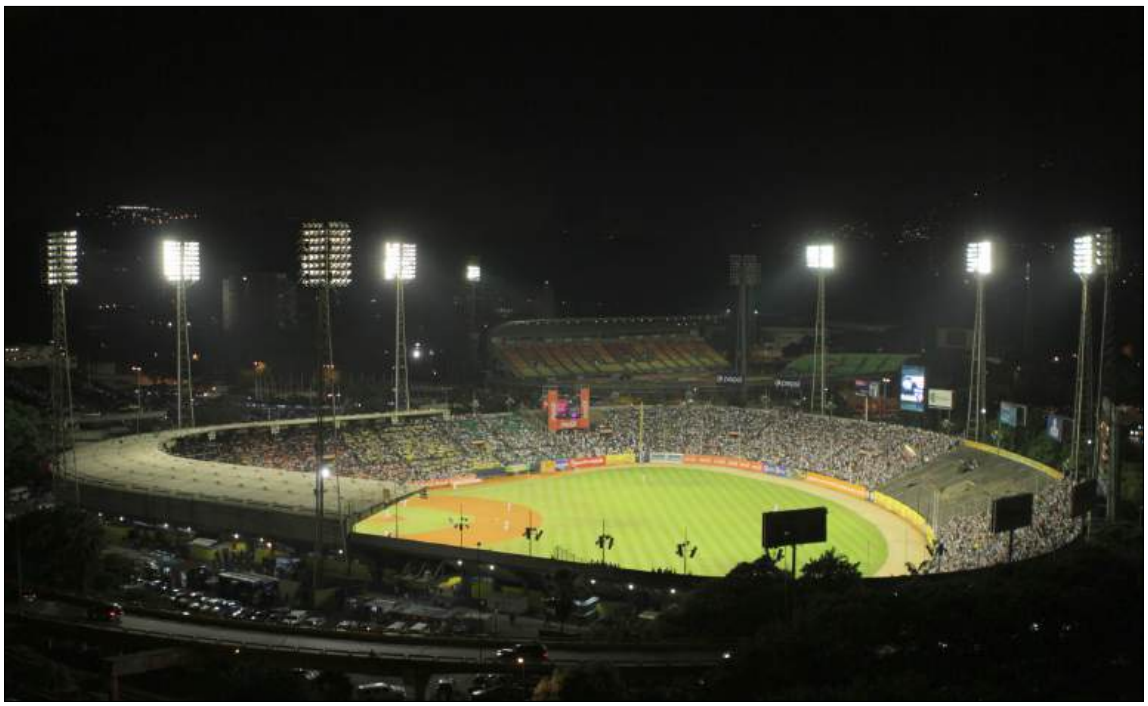

El estadio Universitario, parte del conjunto arquitectónico de la Ciudad Universitaria de Caracas, fue inaugurado en 1951. Desde 1952 se convirtió en la sede del Caracas Base Ball Club y de la LVBP. Fotografía de José Pulido

lla internacional, y ha sido sede de importantes eventos políticos, culturales y religiosos. Es, sin duda, un espacio vivo dentro de la historia contemporánea de Venezuela.

El corazón de una rivalidad legendaria

Si el antiguo Stadium San Agustín fue la cuna de la histórica rivalidad entre Leones del Caracas y Navegantes del Magallanes, fue el Estadio Universitario donde esta disputa alcanzó su madurez y se convirtió en una de las más intensas del deporte latinoamericano. Desde aquel primer enfrentamiento en este parque, el 19 de octubre de 1952, la rivalidad adquirió un carácter especial, casi mítico.

En un momento clave de su historia, el Estadio Universitario fue sede oficial de los Leones del Caracas y los Navegantes del Magallanes, albergando a ambos equipos entre 1952 y 1956, y nuevamente entre 1964 y 1969. Fue en este último año cuando Magallanes se trasladó definitivamente a Valencia. Sin embargo, cada vez que los Navegantes regresaban al Universitario para enfrentarse a su eterno rival, parecía que nunca se hubieran ido. La razón es evidente: el Magallanes nació en el corazón de Catia, una de las zonas más populares y emblemáticas de Caracas, y su arraigo en la capital sigue tan vivo como siempre.

Banesco

Un proyecto visionario convertido en ícono

El origen del estadio se remonta al año 1938, cuando el urbanista francés Maurice Rotival presentó un ambicioso plan de modernización para Caracas. Inspirado por esta visión, el joven arquitecto venezolano Carlos Raúl Villanueva diseñó una serie de obras que transformarían la ciudad, entre ellas el Conjunto Residencial El Silencio en 1941, y, posteriormente, en 1944, la Ciudad Universitaria de Caracas, considerada hoy una joya de la arquitectura moderna.

Dentro de este complejo, se concibió la construcción de un estadio moderno para el deporte más popular del país. Su edificación comenzó en junio de 1950 y fue inaugurado oficialmente el 25 de noviembre de ese mismo año por el presidente de la Junta de Gobierno, doctor Germán Suárez Flamerich. Sin embargo, fue el 12 de diciembre de 1951 cuando el estadio vivió su primer gran evento deportivo: el enfrentamiento entre Venezuela y Colombia durante los III Juegos Deportivos Bolivarianos. Aquel día quedó grabado en la memoria nacional, no sólo por la victoria venezolana 4 a 0 gracias a un no hit no run lanzado por Blas Rodríguez, sino porque marcó el nacimiento del principal escenario del beisbol en Venezuela.

Desde entonces, gran parte de la historia beisbolística de las últimas ocho décadas ha sido escrita sobre la grama, la cal y la tierra del Estadio Universitario. Y lo seguirá siendo por mucho tiempo, protegido por su valor histórico y arquitectónico: la Ciudad Universitaria de Caracas fue declarada Patrimonio de la Humanidad por la UNESCO (2001), y con ella, este estadio que es más que un recinto deportivo: es un símbolo de la identidad venezolana.

ESTADIO "JOSÉ BERNARDO PÉREZ"

A lo largo de casi un siglo de historia, el equipo Magallanes ha tenido diversas sedes. Su primera casa estuvo ubicada en los Altos de Cútira, en Catia, entre 1917 y 1918. Casi una década después, en 1927, el club se estableció en unos terrenos cercanos a la plaza de Catia, conocidos como Los Magallanes de Catia, nombre que con el tiempo daría identidad a un populoso sector del oeste caraqueño.



En 1930, con el inicio del campeonato de primera división, el equipo se trasladó al Sta-

dium San Agustín, escenario que también albergó a otros clubes de la incipiente liga profesional de beisbol, oficialmente conformada en 1946 como la Liga Venezolana de Beisbol Profesional (LVBP).

Magallanes permaneció en San Agustín hasta la temporada 1952-1953, cuando se inauguró el moderno Estadio Universitario de Caracas, que pasó a ser el principal escenario del beisbol profesional venezolano.

De Caracas a Valencia

El cambio más significativo en la historia de la franquicia ocurrió en la temporada 1968-69, cuando el equipo fue adquirido por un grupo de empresarios de Valencia. Desde entonces, el Magallanes adoptó como sede el estadio "José Bernardo Pérez", ubicado en la capital carabobeña.

Este estadio fue inaugurado en 1955 como parte de las celebraciones por los 400 años de la fundación de Valencia. Con una inversión cercana a los 10 millones de bolívares, el gobierno nacional construyó dos complejos deportivos: uno para beisbol y otro —el Estadio Olímpico— para fútbol y atletismo. La iniciativa surgió de una propuesta del entonces presidente del Cabildo valenciano, Teodoro Gubaira, destacado dirigente y exatleta.

Desde 1953, Gubaira había gestionado ante el gobierno central la aprobación de recursos para obras deportivas de gran envergadura en el estado Carabobo. En octubre de ese año, el presidente Marcos Pérez Jiménez comunicó al gobernador Ricardo Arroyo Luder que se dispondrían los fondos necesarios para apoyar el desarrollo de la ciudad en su cuatricentenario.

Inspirado en el Estadio Universitario

La comisión encargada del proyecto logró que la Universidad Central de Venezuela facilitara los planos del recién inaugurado Estadio Universitario de Caracas. A partir de estos, se diseñó un parque similar, aunque con diferencias importantes: el estadio valenciano tendría capacidad para 15 mil espectadores, aproximadamente la mitad que el capitalino, por razones de costos.



El estadio José Bernardo Pérez, inaugurado en 1955 con el nombre de estadio Cuatricentenario, se convirtió en

El nombre del estadio y una discusión curiosa

Durante la construcción, surgió una polémica sobre el nombre que debía llevar el nuevo estadio. Algunos proponían que se llamara Misael Delgado, otros sugerían Manuel Antonio "Pollo" Malpica, ambos reconocidos deportistas de la región. Sin embargo, el gobernador Arroyo Luder zanjó el debate al decidir que el estadio se llamaría simplemente Cuatricentenario, en alusión a los 400 años de Valencia.

Otra discusión surgió sobre la orientación del estadio: Gubaira advirtió que, al tener el home plate al norte, el sol afectaría a bateadores y público. Pero nuevamente, Arroyo Luder impuso su criterio: "El home va ahí porque la entrada principal debe estar por la avenida Michelena. Además, los peloteros usan gorras y los aficionados sombreros. Entonces, ¿cuál es el problema?". Así quedó sellada la orientación del estadio.





la casa de los Navegantes del Magallanes a partir de 1969

Inauguración oficial

El estadio fue inaugurado el 25 de marzo de 1955, día del cuatricentenario de la ciudad de Valencia. El acto oficial contó con la presencia del presidente Pérez Jiménez y diversas autoridades nacionales. La ceremonia incluyó una presentación artística dirigida por la reconocida bailarina Yolanda Moreno y su grupo Retablo de Maravillas, pero no se celebró ningún juego deportivo ese día.

El primer evento de beisbol tuvo lugar en agosto de ese mismo año, con la celebración del IV Campeonato Nacional de Beisbol Amateur, ganado por la selección del estado Lara. Ese día, el gobernador Arroyo Luder hizo entrega formal del estadio al Instituto Nacional de Deportes.

Nace el estadio “José Bernardo Pérez”

El 17 de diciembre de 1960, falleció en Valencia José Bernardo Pérez, emblemático dirigente deportivo, jugador y fundador de numerosos equipos de beisbol en el estado Carabobo durante las primeras décadas del siglo XX. Su muerte conmovió a toda la ciudad.

Como homenaje póstumo, el gobernador decretó el 26 de diciembre de 1960 el cambio de nombre del estadio “Cuatricentenario”, que desde entonces pasó a llamarse estadio “José Bernardo Pérez”. Tres días después, el 29 de diciembre, se disputó el primer juego oficial bajo su nuevo nombre, con los equipos Valencia y Oriente como protagonistas.

MONUMENTAL ESTADIO "SIMÓN BOLÍVAR"

El 2 de febrero de 2023 marcó un hito en la historia del beisbol venezolano con la inauguración oficial del estadio Monumental de Caracas “Simón Bolívar”, en el marco del inicio de la 65ª edición de la Serie del Caribe. Este moderno recinto deportivo, ubicado en el sector La Rinconada de la capital venezolana, se erige como uno de los estadios de beisbol más avanzados de América Latina, con una capacidad para albergar a más de 38.000 espectadores.

Diseñado bajo los estándares exigidos por la Major League Baseball (MLB), el estadio Monumental destaca por su infraestructura de primer nivel. Cuenta con un sistema de iluminación de última generación compuesto por 800 luminarias LED de 1.000 vatios cada una, garantizando una visibilidad óptima para jugadores y aficionados durante los encuentros nocturnos. Además, está equipado con una imponente pantalla gigante y una resolución de alta definición, así como un sistema de sonido de alta fidelidad que asegura una experiencia sensorial envolvente para los asistentes.

En cuanto a las dimensiones del campo, el parque presenta medidas de 341 pies por el jardín izquierdo, 405 por el jardín central y 330 por el jardín derecho, lo que lo convierte en un escenario especialmente favorable para los bateadores zurdos, quienes pueden aprovechar la menor distancia por la banda derecha.



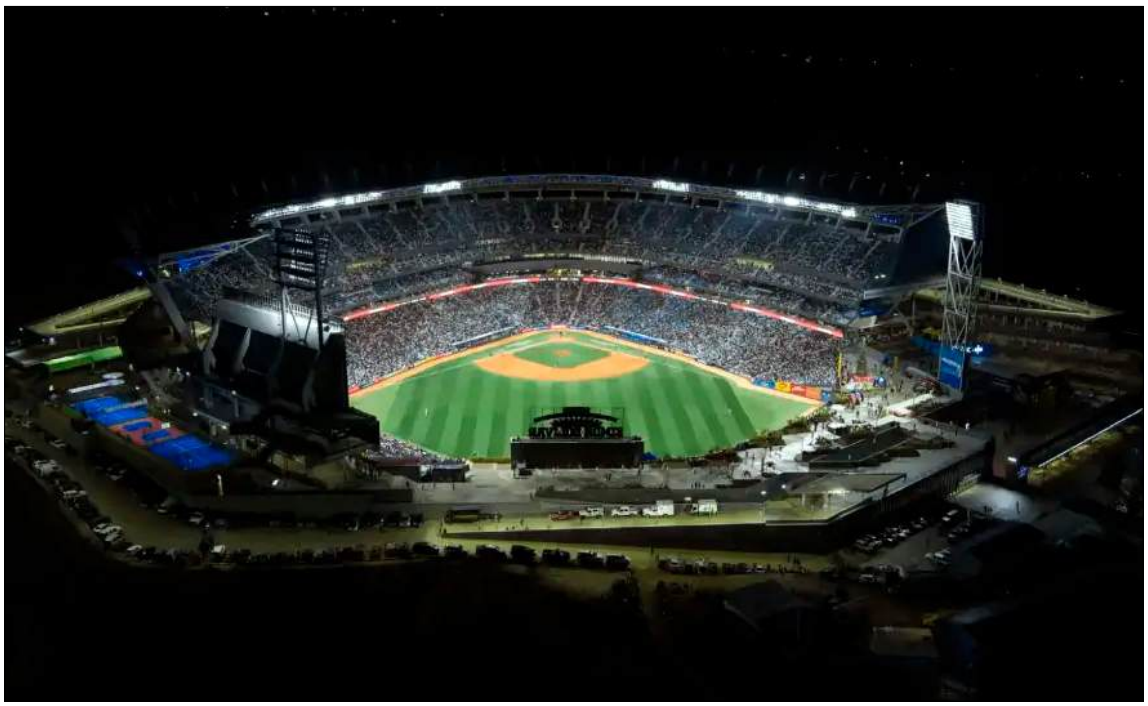

El Estadio Monumental Simón Bolívar, moderno parque de pelota inaugurado en Caracas en 2023, es desde entonces la sede del Caracas Base Ball Club

Nueva sede de los Leones

La apertura del estadio Monumental "Simón Bolívar" representa un símbolo de modernidad y desarrollo para el deporte venezolano, consolidando a Caracas como una ciudad capaz de albergar eventos deportivos de talla internacional con instalaciones de clase mundial.

La edición 2023 de la Serie del Caribe, en el mes de febrero, tuvo un carácter histórico, no solo por estrenarse en este coloso deportivo, sino también por ser la primera vez que participaron ocho países: República Dominicana, Cuba, Panamá, Puerto Rico, México, Curazao, Colombia y Venezuela. Esta expansión del torneo reafirma la creciente proyección internacional del beisbol caribeño y la relevancia del evento en el calendario deportivo del continente.

Con esta edición, Venezuela alcanzó su décima quinta vez como país anfitrión del clásico caribeño. De estas ocasiones, diez se han realizado en Caracas (1951, 1955, 1959, 1970, 1973, 1977, 1983, 2002, 2023 y 2026), dos en Puerto La Cruz (1994 y 1998), dos en la isla de Margarita (2010 y 2014), una compartida entre Maracay y Valencia (2006) y dos en Macuto, estado La Guaira (2023 y 2026).

Desde la temporada 2023-2024, los Leones del Caracas cuentan con una nueva y moderna casa: un parque capitalino que ha marcado un antes y un después en la historia del equipo. Esta instalación no solo representa una mejora significativa en cuanto a infraestructura y comodidad para los fanáticos, sino que también se ha convertido en un símbolo de renovación para la organización melenuda.

El 31 de octubre de 2023, este estadio vivió una de sus noches más memorables al albergar por primera vez el clásico del beisbol venezolano: Leones del Caracas vs. Navegantes del Magallanes. El esperado duelo convocó a una multitud de 33.381 espectadores, quienes colmaron las gradas para presenciar un emocionante enfrentamiento entre los eternos rivales.

El encuentro no defraudó. Los Leones se impusieron con autoridad y blanquearon al conjunto turco con marcador de 4 a 0, en lo que fue una noche brillante para el cuerpo de lanzadores capitalinos. El abridor Albert Suárez brilló desde la lomita, trabajando durante seis entradas en las que solo permitió dos imparables, ponchó a cuatro bateadores y otorgó un solo boleto. Su dominante actuación fue respaldada por un bullpen que se mostró igualmente sólido, con impecables relevos de Miguel Socolovich, Anthony Castro y R. J. Alaniz, quienes se encargaron de cerrar el juego sin permitir libertades a la ofensiva magallanera.

En el aspecto ofensivo, el protagonista de la noche fue el jardinero izquierdo Aldrem Corredor, quien conectó un cuadrangular solitario, impulsando y anotando una carrera clave en la victoria melenuda. Su batazo no solo encendió al público, sino que también consolidó el dominio del equipo local en un juego que quedará grabado en la memoria de los fanáticos.




MAGALLANES
B. B. C.
CBC
Banesco

capítulo 6

LOS ROSTROS
DE LOS SÍMBOLOS



La sirena del Magallanes y la corneta del Caracas no son solo ruidos en el estadio: son emblemas sonoros de una rivalidad que trasciende el terreno de juego. Estos sonidos han acompañado generaciones de fanáticos, marcando momentos de gloria y frustración, de pasión y orgullo. Son parte del alma de los equipos más emblemáticos del beisbol venezolano.

Cada vez que suena la sirena en un juego del Magallanes, el público sabe que algo grande está por ocurrir. Es un llamado a la emoción, a la identidad turca. Por otro lado, el eco metálico de la corneta caraquista se alza como un grito de guerra en las tribunas, una reafirmación del fervor melenudo. Ambas son más que simples instrumentos: son símbolos vivos que despiertan emociones profundas.

Sin embargo, pocos se detienen a pensar en quiénes están detrás de estos íconos. ¿Quién hizo sonar por primera vez esa sirena que hoy parece inseparable del Magallanes? ¿Quién llevó la corneta a las gradas del Caracas hasta convertirla en su sello inconfundible? La historia de estos símbolos sonoros está rodeada de misterio, pero también de tradición oral, de personajes que han dejado una huella imborrable en el corazón de la fanaticada.

Redescubrir sus orígenes es también una forma de entender cómo el deporte se convierte en cultura popular, cómo los objetos más simples pueden transformarse en portadores de identidad. La sirena y la corneta no solo representan a sus equipos: representan la pasión de un país que vive el beisbol con intensidad y orgullo.

He aquí la biografía de los protagonistas de esta singular historia del beisbol venezolano y de la legendaria rivalidad entre Leones y los Navegantes.

“Chivita”: Patrimonio del beisbol

El 9 de febrero de 1919, nació en la ciudad de Tucupita, capital del estado Delta Amacuro, Jesús Alejandro Lezama, quien con el tiempo se convertiría en una de las figuras más queridas y emblemáticas del beisbol venezolano. Conocido por todos como “Chivita”, su pasión inquebrantable por el deporte y, en especial, por los Leones del Caracas, lo llevó a ganarse el título de fanático número uno del equipo capitalino.



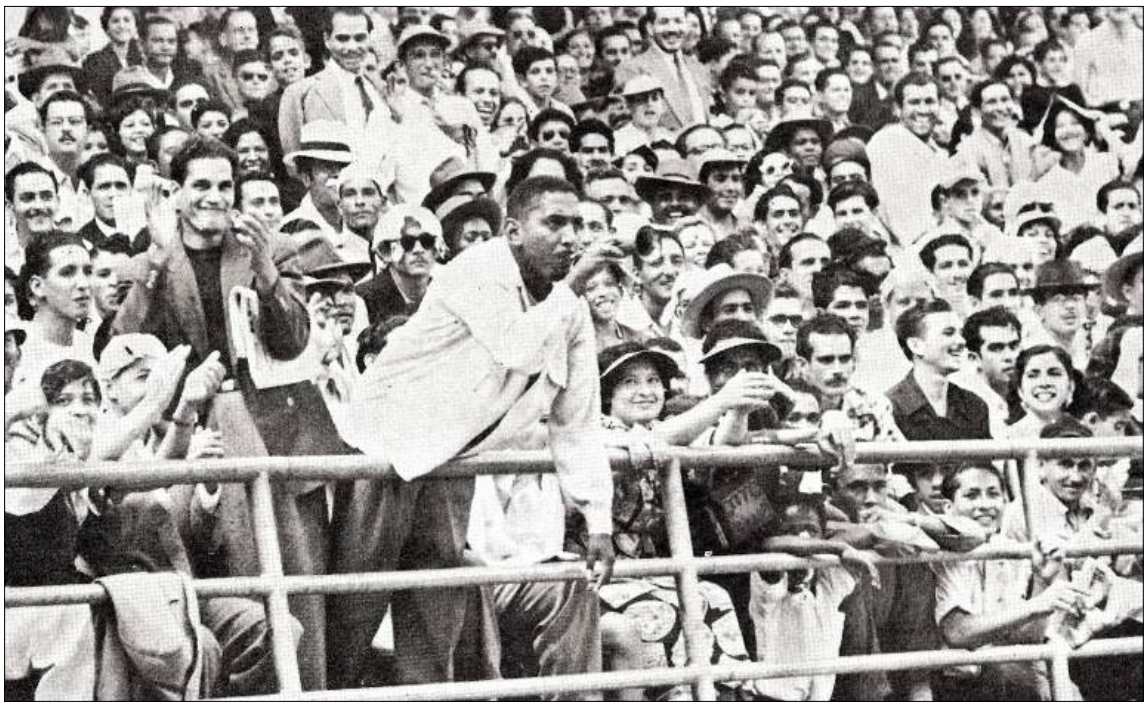

Jesús Alejandro Lezama, reconocido como el fanático número uno de los Leones del Caracas, fue durante ocho décadas una de las figuras más emblemáticas de la afición melenuda

La historia de Lezama y el beisbol venezolano comienza en 1936, cuando se trasladó a Caracas. Allí, en el popular estadio San Agustín, descubrió su pasión por los partidos de pelota. Fue en ese ambiente beisbolero donde nació su simpatía por el equipo Cervecería Caracas, el antecesor de los actuales Leones. Su interés por esa divisa no era casual: en sus filas jugaban varios miembros de la selección nacional que en 1941 habían logrado una hazaña histórica al consagrarse campeones del mundo en la Serie Mundial de Beisbol Amateur disputada en La Habana, Cuba.

Sin embargo, fue en 1944 cuando Lezama dio un paso más allá, al asumir oficialmente el rol de animador del equipo. Desde entonces, su presencia en las gradas se volvió una constante, una tradición viva que acompañó a generaciones de fanáticos. Con su carisma, entusiasmo y lealtad inquebrantable, "Chivita" se convirtió en la voz, el rostro y el alma de la fanaticada caraquista. Estuvo presente en buena parte de los más de cinco mil partidos que disputó el conjunto melenudo durante casi ocho décadas.

A lo largo de ese extenso recorrido, Lezama celebró con pasión los 21 campeonatos de la Liga Venezolana de Beisbol Profesional (LVBP) conquistados por los Leones entre



"Chivita" Lezama le corta el cabello a un seguidor del Magallanes, conocido como "El Chino", tras ganar una apuesta luego de una victoria de los Leones del Caracas sobre los Navegantes del Magallanes

1948 y 2023, así como los dos títulos de la Serie del Caribe obtenidos por la novena en Hermosillo (1982) y Maracay (2006). Cada victoria era para él una fiesta; cada juego, una nueva oportunidad de alentar con fervor al equipo de sus amores.

Su longevidad fue tan extraordinaria como su energía. Vivió 104 años, hasta su fallecimiento en 2023, siempre vinculado al beisbol, siempre identificado con los Leones del Caracas. Fue mucho más que un fanático: fue un símbolo de constancia, pasión y amor por el deporte.

Hoy, su legado permanece intacto. Pocas organizaciones deportivas pueden presumir de haber contado entre sus seguidores con una figura tan entrañable, respetada y admirada como Jesús "Chivita" Lezama. Su historia es parte inseparable de la historia del beisbol venezolano.

El Hombre de la Sirena

Gustavo Hernández nació en Caracas el 23 de enero de 1919, en una época en la que el beisbol comenzaba a consolidarse como una de las grandes pasiones del pueblo venezolano.



Gustavo Hernández, recordado por generaciones de aficionados como "El Hombre de la Sirena", se convirtió en uno de los símbolos más populares de la animación en la tribuna magallanera

Desde muy joven, combinó su afición por este deporte con su trabajo como repartidor en la Cervecería Polar, una de las empresas más emblemáticas del país. Su vida estuvo marcada por el esfuerzo, la pasión y una profunda lealtad a su equipo del alma: los Navegantes del Magallanes.

Fue precisamente en Polar donde Hernández encontró el espacio ideal para canalizar su entusiasmo por el beisbol. Allí no solo trabajaba repartiendo cerveza, sino que también se convirtió en promotor y fundador de varios clubes deportivos dentro de la empresa. Este ambiente deportivo, junto al fervor beisbolero de muchos de los directivos de Polar —incluido el propio Lorenzo Mendoza Fleury, dueño de la compañía y ferviente magallanero—, alimentó su creciente devoción por la divisa turca.

A mediados de la década de 1940, Gustavo Hernández comenzó a hacerse notar entre los fanáticos que se congregaban en las tribunas del estadio Cerveza Caracas, especialmente en el lado derecho, donde solían ubicarse los más apasionados seguidores del Magallanes. Fue allí donde, con un gesto simple pero poderoso, cambió para siempre la forma de alentar al equipo: hizo sonar una sirena para animar a los jugadores y contagiar de energía a la fanaticada. Ese ulular metálico, vibrante y estridente, se



Gustavo Hernández fue uno de los primeros animadores de la fanaticada magallanera. Armado con una sirena, cuyo característico ulular retumbaba en el estadio, alentaba a las tribunas del Magallanes

convirtió en su sello personal, al punto de ganarse el apodo que lo acompañaría por el resto de su vida: "El Hombre de la Sirena."

Su pasión era tal, que decidió instalar una gran sirena en el camión con el que hacía sus repartos de cerveza, y la hacía sonar sin cesar por las calles de Caracas, anunciando no solo la llegada de los productos de Polar, sino también su inquebrantable amor por el Magallanes. Con ese gesto, convirtió su rutina laboral en una manifestación de entusiasmo deportivo, llevando el espíritu del beisbol a cada rincón de la ciudad.

Gustavo Hernández falleció en su ciudad natal en 1962, pero su legado perdura en el imaginario popular del fanático magallanero. Su sirena no solo fue un símbolo de aliento en los estadios, sino también una expresión de identidad, orgullo y pertenencia. Desde entonces, el sonido de una sirena en un juego de beisbol venezolano evoca inevitablemente la memoria de aquel hombre sencillo y apasionado, cuya voz no fue otra que el aullido metálico de una sirena que aún resuena en el corazón del Magallanes y de su fiel afición.


MAGALLANES
B. B. C.
CBC
Banesco

capítulo 7

VOCES
QUE MARCARON ÉPOCA



Después que dos periodistas: el colombiano Luis Manuel Hernández "Lord" y el caraqueño Juan Antillano Valarino "Avejota", fomentaron a finales de los años veinte la máxima expresión de pasión por la pelota venezolana, como fue la rivalidad Royal Criollos-Magallanes, con sus agudas crónicas en las páginas de los periódicos capitalinos "El Nuevo Diario" y "La Esfera", la llegada de la radio al beisbol venezolano afincó aún más el ímpetu y la entrega de los aficionados en el seguimiento obsesionado por su divisa favorita.

"Lord" defendía la causa del conjunto de Sarria y "Avejota" era un apasionado de la divisa representativa de Catia. En sus crónicas y comentarios comenzó a cultivarse lo que hoy conocemos como la eterna rivalidad del deporte preferido del venezolano.

Antes que la radio y la televisión se convirtieran en los grandes medios masivos de comunicación, la gente que no acudía a los parques de pelota se las tenía que ingeniar para saber cómo le iba a su equipo favorito cuando jugaba en calidad de visitante, mientras se esperaba que los diarios publicaran los resultados al día siguiente.

Así, por ejemplo, si a comienzos del siglo XX, el Vargas de La Guaira viajaba a Caracas para medirse contra el San Bernardino en el Stand del equipo capitalino, en la Plaza el Cónsul de Maiquetía se instalaba una enorme pizarra en la que la fanaticada de litoral podía seguir el inning por inning del juego, con la información que llegaba, casi en vivo, a través del hilo telegráfico o del teléfono de algún vecino.

Impacto radial en el beisbol

La historia de la radiodifusión en Venezuela se inició hace cien años, en 1926, unos cuatro años después que entraron en operación de las primeras estaciones comerciales en Europa y Estados Unidos, cuando el gobierno dictatorial de Juan Vicente Gómez otorga permiso para la instalación de la estación AYRE, la cual fue clausurada un par de años después. El 11 de diciembre de 1930, gracias a iniciativa del empresario William H. Phelps, se sintoniza por primera vez en el dial de nuestro país la emisora Broadcasting Caracas YV1BC.



La incorporación de este nuevo medio, con alcance inmediato, a diferencia de la pren-



El 30 de abril de 1931, Esteban Ballesté Jr. narró por radio el encuentro entre Royal Criollos y Magallanes. Fue la primera vez en la historia que el nombre de Magallanes se escuchó a través de las ondas radiales



Temis Mele, destacado narrador de los años 30, popularizó la célebre frase: "Magallanes para todo el mundo", convertida con el tiempo en un emblema de la afición naviera

sa escrita que daba especial tratamiento, con censura, por supuesto, a los intereses generales, incluidos eventos de diferentes disciplinas deportivas, cautiva a la afición desde el primer momento, debido a la minuciosidad narrativa.

A través de las ondas electromagnéticas era posible escuchar en cualquier sitio el más mínimo detalle de cuanto sucedía en un programa boxístico o un partido de pelota.

A partir de entonces la radio se convierte en un medio más popular. Es precisamente a través de la estación Broadcasting Caracas, el 26 de abril de 1931, que la fanaticada caraqueña pudo seguir fuera del Stadium San Agustín, en vivo y directo, a través de los enormes y pesados aparatos receptores de bulbos o tubos, marcas Philco, Zenith, RCA Víctor, Telefunken y Crosley, entre otros, las incidencias del encuentro inaugural de la tercera edición de la Serie Nacional de Primera división.

Aquella tarde dominical, el joven perifoneador Esteban Ballesté Jr. se dio un verdadero

banquete al describir para la afición la victoria magallanera de 2 carreras por 1 frente al conjunto royón de la barrida de Sarria, que a partir de 1942 cedió su lugar en la historia de la rivalidad al Cervecería Caracas, con sobresaliente desempeño monticular del dominicano Ernesto "Nestico" Sánchez, en cerrado duelo contra el estelar pitcher carabobeño Balbino "Indio" Inojosa.

La columna "Perifoneando", del diario Deportivo Sportman, a finales del mes de junio del año 1931, destaca que durante la radiodifusión hecha (el 25 de junio) del juego de beisbol y el programa de boxeo, por cuenta de las empresas Cervecería Caracas y la Corporación Venezolana de Motor, se vendieron en el Botiquín y Hospedaje Central, situado de Aserradero a San Juan número 84, más de 200 botellones de Cerveza Caracas y 6 sifones, entre los numerosos aficionados que se acercaron al Superet que posee este Botiquín, por medio del cual se dieron cuenta ampliamente de los resultados de estos dos deportes.

No olvide que en este acreditado establecimiento puede oír los domingos las radiodifusiones deportivas y saborear buenos licores, recomendaba la publicación para rematar.

Rivalidad radiofónica centenaria

Así, hace ya casi cien años, Caracas y Magallanes iniciaron su singular historia a través de las ondas hertzianas. Puede decirse que comienza a partir de abril del año 31 la transformación del beisbol en espectáculo de masas en Venezuela, mientras que despega el crecimiento de una afición que, sin lugar a dudas, contribuye decisivamente a la expansión del propio medio radiofónico.

Diez años después de aquel histórico encuentro que transmitió Ballesté, la radio venezolana fijó récord de audiencia gracias a la soberbia actuación de la selección nacional que ganó la Serie Mundial de Beisbol Amateur, celebrada en La Habana, Cuba, al vencer en partido vespertino de desempate, el 22 de octubre de 1941, 3 carreras por 1, al equipo anfitrión.



Esa tarde toda aquella Venezuela que coqueteaba con los 4 millones de habitantes,

sintonizó la emisora Radio Continente, para seguir con máximo interés la descripción y emociones que ofrecieron Henrique Vera Fortique y Pablo Morales. Al caer el out 27 todo el país estalló en un gran festejo tras la victoria de 3 carreras por 1 ante los anfitriones, en un episodio similar al que se produjo el 17 de marzo de 2026, cuando nuestra selección Vinotinto dio cuenta 3 por 2 de la poderosa maquinaria de Estados Unidos, en el loanDepot Park de Miami, para coronarse en la sexta edición del Clásico Mundial. Esta vez se batieron todos los registros de audiencia, con poco más de 10 millones de personas siguiendo la transmisión de TV y cifras superiores a través de las diferentes redes sociales.

Una semana después en aquella célebre gesta, regresaron los campeones mundiales del 41, vía marítima, y fueron objeto de un impresionante recibimiento. El pueblo se concentró en todo el trayecto, desde la vieja carretera Caracas-La Guaira, hasta el Estadio Nacional de El Paraíso. Allí, el poeta y político, Andrés Eloy Blanco, pronunció el discurso de bienvenida, una pieza de oratoria en la que hizo mención de la radio en varias oportunidades, tal y como se puede apreciar en el siguiente párrafo:

“La espera se hace unánime; el alma de la nación se hace íntima, compacta, un alma sola para toda la Patria; desde el Presidente de la República hasta el último hombre del último rincón, desde el que practica el deporte hasta la niña que ignora los rudimentos de él y el severo académico y el sabio profesor y el enfermo ya casi agonizante, todos están ante la radio, esperando; y ya puede decirse que no es en los guantes de nuestros jugadores... sino en la voz de la radio, para caer, en atrapada unánime, como en una mascota de ternura, en el alma del pueblo que recobra la fe”.

Raidi, Morales y Prieto en la LVBP

La tarde del jueves 24 de enero de 1946, comenzando la tercera semana del calendario de la campaña inaugural de la LVBP, se midieron por primera vez en la categoría profesional los eternos rivales, con victoria de 7 carreras por 6 de los lupulosos ante los turcos.

En esa primera temporada, los publicistas Pablo Morales y Oscar Prieto, junto con el periodista Abelardo Raidi y el locutor comercial Eduardo “El Internacional” Pineda,

manejaban el negocio de la transmisión radial de los encuentros de los cuatro equipos que conformaban la liga.

Además de Cervecería Caracas y Magallanes, los otros dos clubes pioneros eran Sabios del Vargas y Patriotas del Venezuela. Ondas Populares (YV5RG 1.010 en onda larga y YV5RU 4.860 Kcs en onda corta) tenía la exclusividad de llevar la señal de los encuentros, a cambio de cancelar derechos por la suma de 3 mil bolívares.

Morales y Prieto llevaban alrededor de una década en el oficio de venta de publicidad para transmisiones radiales de beisbol, lucha libre y boxeo, con la participación de Vera Fortique como voz estelar, mientras que al poco tiempo se incorpora Gonzalo Veloz Mancera, quien llegó desde Maracaibo para fundar la estación Ondas Populares, cuyos modernos estudios estaban ubicados en la urbanización El Paraíso.

En ese primer encuentro de los eternos rivales en la LVBP, la audiencia gozó con las ocurrencias de Raidi, quien calificaba como "bombo perfumado" a los globos que los jardineros atrapaban con facilidad y como "flay mariposón" a los elevaditos al cuadro, en tanto que Morales describía las acciones con sobriedad y Prieto ponía mucha chispa criolla en sus intervenciones.

"Desde que tuve uso de razón fui capaz de entender lo que por Ondas Populares transmitían "Pancho Pepe" Cróquer, Pablo Morales, Oscar "Negro" Prieto y Víctor Saume en los encuentros del Cervecería. La radio metía, en el pequeño Emerson que papá me había regalado un cumpleaños para que oyera los juegos de pelota, el terreno en mi casa. El ejercicio de imaginación era tan generoso que hasta llegué a pensar que los pitchers los traían en una grúa Bomboná desde la zona de calentamiento cuando relevaban a un compañero, o que al que le daban una base por bolas se calzaba unos zapatos Suelaespuma. A través de la radio uno podía familiarizarse con todo el equipo".

Así describía el recordado periodista Víctor José López, "El Vito" (1941-2023) buena parte de su acérrima vena caraquista, en un artículo que le encargó el equipo melenudo para la revista anual, publicado en octubre de 1992.





Abelardo Raidi fue el narrador del primer encuentro entre Cervecería Caracas y Magallanes en la Liga Venezolana de Beisbol Profesional, disputado el 24 de enero de 1946

Prosperidad y "Magallanes para todo el mundo"

Para la LVBP y para Morales y Prieto el espectáculo de la pelota resultó una suerte de ejercicio financiero exitoso, capaz de producir jugosos dividendos. Antes de culminar la década del cuarenta se incorpora la voz de un joven y promisor narrador, Francisco José "Pancho Pepe" Cróquer, junto al locutor Víctor Saume y también se integra la figura del comentarista especializado en la materia, cuyos pioneros fueron los periodistas Omar Lares Rigores y el cubano Daniel Crespo Varona.

Comenzando los años cincuenta, concretamente en el segundo semestre de 1952, cuando Morales y Prieto pasan de la cabina de radio al escritorio de copropietarios al comprarle al ingeniero Martín Tovar Lange la franquicia Caracas B.B.C. por 75 mil bolívares, el panorama de las transmisiones radiales de la pelota profesional cambia por completo.

Cróquer pasa a ser casi la voz exclusiva del conjunto caraquista e incursiona como ancla en las primeras transmisiones de televisión que coloca en pantalla Radio Caracas Televisión, al tiempo que inicia exitosa proyección internacional junto a Buck Canel, Rafael "Felo" Ramírez y Marco Antonio "Musiú" Lacavalerie, gracias a la Cabalgata Deportiva Gillette.



Francisco Cróquer, mejor conocido como "Pancho Pepe", es considerado uno de los más grandes narradores deportivos de Venezuela. Entre 1952 y 1955 llevó las incidencias de los clásicos Caracas-Magallanes desde el Estadio Universitario

Esa es también la primera época exitosa en la que Magallanes, bajo el mando del cubano Lázaro Salazar, obtiene sus tres primeros cetros en la LVBP: 1949-50, 1950-51 y 1954-55. Por esos días se siente también el impacto mediático de un periodista zuliano que presta servicios en la radio capitalina, a través de un espacio, tipo magazine de variedades, que daba tratamiento a diferentes temas, con énfasis en la pelota profesional y el club Magallanes, su equipo favorito.

Se trataba de Temístocles Meleán, mejor conocido como "Temis Mele", quien patentó la frase ¡¡¡Magallanes para todo el mundo... Seguro que sí!!!

La voz de Meleán se escuchaba durante casi todo el día en el dial caraqueño, en el cual mantenía tres espacios distintos: uno en horario matutino a través de la estación Radiodifusora Venezuela y dos vespertinos por la emisora de Radio Libertador, que gozaban de altísima sintonía, especialmente de la fanaticada magallanera, por el hecho de que hablaba, casi exclusivamente, del acontecer del conjunto turco. Para rematar la jornada diaria, alternaba con Lares y Crespo Varona en el comentario final de cada encuentro a través de la emisora Ondas Populares. Y en cada ocasión, cerraba su intervención con la etiqueta que lo hizo famoso y le ganó el cariño de la fanaticada: ¡¡¡Magallanes para todo el mundo... Seguro que sí!!!

Micrófonos desde la provincia

A mediados de los años cincuenta, concretamente para las temporadas 1955-56, con el ingreso del club Valencia Industriales, y desde la edición 1956-57, en la que los Indios de Oriente reemplazan a Magallanes, cambia por completo el panorama radiofónico-geográfico, al añadirse dos nuevas plazas. Además del estadio Universitario de Caracas, comienza a transmitirse desde el parque Cuatricentenario de Valencia y desde el estadio Venezuela de Barcelona.

Esos dos nuevos clubes rompieron con la casi única relación de derechos exclusivos que desde el inicio de la LVBP impusieron Morales y Prieto, la cual sufrió un primer ajuste cuando éstos se convirtieron en propietarios del Caracas a partir del torneo 1952-53.

Los Industriales transmitían desde la capital carabobeña a través de la estación Radio América, con un staff que encabezaba una promesa de la narración como era Carlos Tovar Bracho, quien hacia llave con el locutor comercial Ricardo Julio Oliveros y Andrés Noriega se desempeñaba como técnico de sonido. El conjunto oriental también armó su staff radial para llevar las incidencias de sus encuentros a través de emisoras las ciudades de Barcelona, Carúpano, Ciudad Bolívar, Cumaná, Maturín y Cumaná.

Cuando Industriales e Indios se trasladaban a jugar en Caracas, para enfrentar a Leo-

Banesco

nes y Navegantes, Abelardo Raidi se encargaba de describir los encuentros para las estaciones del centro del país y la región oriental.

A partir de 1963 crece mucho más el espectro radial de la pelota profesional venezolana. El empresario radiofónico Antonio José "Catire" Istúriz entra al negocio como accionista mayoritario del conjunto de la ciudad de Barcelona, al cual le cambia la denominación de Oriente por Orientales.

Desde ese momento, la fanaticada pudo seguir los juegos a través de las emisoras Radio Rumbos (Morales y Prieto), con Delio Amado León como voz estelar, acompañado durante poco tiempo por Foción Serrano, y Radio Tropical (emisora de Istúriz) además de un gran circuito nacional, cuyos narradores en Caracas eran Raidi, Tovar Bracho y César "Lalo" Romero, al tiempo que Omar Lares y Guillermo Vilchez cumplían funciones de comentaristas.

Ese mismo trío de voces también relató los encuentros del Magallanes que regresó en la contienda a la LVBP en el certamen 1964-65.

Amplio crecimiento

La expansión de la temporada 1965-66 marca el ingreso de dos nuevos clubes a la LVBP: Tigres de Aragua (Maracay) y Cardenales de Lara (Barquisimeto) se unen a Navegantes del Magallanes, Leones del Caracas y Tiburones de La Guaira, en el parque Universitario de Caracas e Industriales en Valencia.

A partir de ese momento cada club tiene un circuito radial para generar su propia señal con derechos exclusivos para transmitir desde sus respectivas ciudades. El negocio de la radio crece de manera vertiginosa y se multiplica mucho más a principios de los años setenta cuando narradores y comentaristas comienzan a viajar junto a los equipos, lo que permite mejorar aun más la competencia frente a dos monstruos como Radio Continente (Magallanes) y Radio Rumbos (Caracas).



Herederos de Delio y “Felo”

En ochenta años de la rivalidad Caracas-Magallanes en nuestra pelota profesional, se

pueden contar una enorme cantidad de voces que han colaborado con su talento y profesionalismo para insertar el pasatiempo en el alma de la afición deportiva, gracias al poder de penetración de la radio que en la actualidad es un fenómeno global gracias a la "red de redes" o Internet.

Delio Amado León (1932-1996), quien se encargó del micrófono caraquista luego del trágico fallecimiento de "Pancho Pepe" en diciembre de 1955, está considerado como uno de los mejores narradores de todos los tiempos, en tanto que los seguidores de los Navegantes se inclinan por colocar en ese pedestal al cubano Rafael "Felo" Ramírez (1923-2017).

Por cinco décadas en los años cincuenta, sesenta, setenta, ochenta y hasta mediados de los noventa, Delio Amado fue la voz estelarísima de los Leones y la figura principal de generaciones de diferentes disciplinas deportivas de sobresaliente desempeño en la radio y televisión de Venezuela.

Alvis Cedeño, discípulo de León en el circuito radial caraquista desde los años ochenta, lo describe como un referente en la historia de nuestros medios audiovisuales, en una entrevista con Ricardo Gibbon Polanco, publicada en su cuenta de la red social Instagram: @ricardogibbon4, en agosto de 2024.

"Quien cambia la historia en esto de la locución deportiva, en eso de la narración de los jonrones fue, indudablemente, Delio Amado León. Todos los pioneros de las narraciones deportivas en Venezuela, comenzando por Esteban Ballesté, quien fue el primer narrador y en el grupo de él Abelardo Raidi, Herman "Chiquitín" Ettedgui, y la generación de "Pancho Pepe" Cróquer, se guiaron por la escuela norteamericana que fue la primera para todo el continente. Era la escuela del maestro Florent Gibson, quien fue el primer descriptor de una transmisión de beisbol de Grandes Ligas, en el año 1921, estaba más pendiente de la floritura, de la forma cómo se hacía la locución deportiva", afirma Cedeño.

"En consecuencia no eran ni locutores de frase ni locutores que remarcaran mucho el jonrón. De hecho, hoy en día, si usted escucha una transmisión de los Estados Unidos,

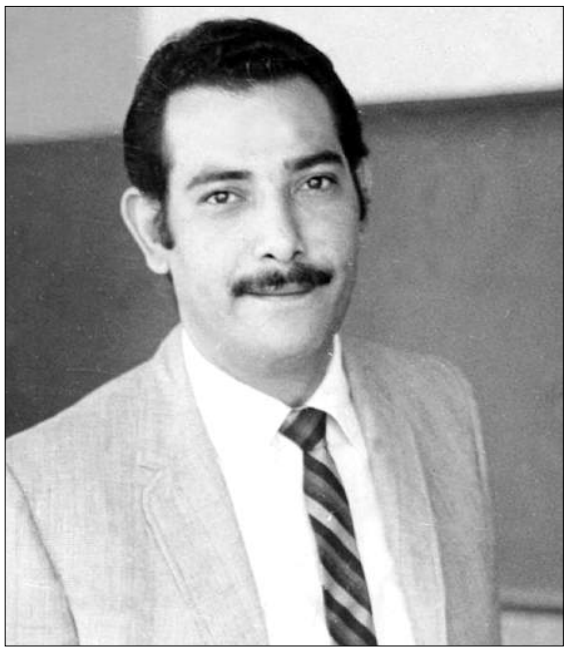

Delio Amado León fue la voz emblemática de los Leones del Caracas durante más de tres décadas, dejando una huella imborrable en la narración deportiva venezolana



Carlos Tovar Bracho se convirtió en una voz icónica de los Navegantes del Magallanes, acompañando al equipo durante más de 30 años desde los micrófonos

no va a conseguir un narrador que haga lo que hace Fernando Arreaza, o lo que hace Ernesto Jeréz, o lo que hago yo o lo que hace Luis Enrique Sequera. Ellos se limitan a narrar el jonrón bien bajito: ¡¡¡It is gone!!! (¡Se fue!), ¡¡¡Yeees!!! (¡Siiii!), pero algo breve que no sube en las escalas que subimos ahora nosotros en el Caribe, y puntualmente en Venezuela", sostiene el conocido narrador que se inició en Venezolana de Televisión, Canal 8, en el espacio "Variedades Deportivas", a principios de los años ochenta, animado por Herman "Chiquitín" Ettedgui.

"Eso era lo que se narraba en la época de Ballesté y después de "Pancho Pepe", que fue estrella incluso de la Cabalgata Deportiva Gillette. Y cuando le llega el tiempo a Delio, que fue locutor comercial de "Pancho Pepe", él busco la manera de hacer el jonrón diferente y siguió narrando el jonrón, pero lo único que cambió fue el sonido. Ellos narraban su jonrón: ¡¡¡Se fue!!!, ¡¡¡, ¡¡¡Está fuera del parque!!!, cosas así. Pero entonces Delio Amado llegó con su voz muy peculiar, inconfundible: ¡¡¡La bola se va... se va... se va... JOOOOOONRÓN de Baudilio Díaz!!! Y eso era a fuerza de pulmón... A Delio, me contaba él, que lo llamaban escandaloso, incluso lo criticaba y que parecía un lobo aullando. Eso lo saco Delio de los narradores de fútbol con el gol, ¡¡¡GOOOOL!!!que se produce algo así como un promedio de dos veces por juego, y también un poco por la

influencia de algunos narradores hípicos como Eloy Pérez Alfonzo (Míster Chips) cuando en un final apretado decían ¡¡¡Llegaron a la meta yyyy ganooooooó!!! (se quedaba calladito un rato) hasta que daba el ganador...", sentenció Cedeño.



El venezolano Hermán "Chiquitín" Ettegui y el cubano Rafael "Felo" Ramírez fueron dos de las voces más destacadas del circuito radial de los Navegantes del Magallanes. "Chiquitín" también formó parte de las transmisiones de los Leones del Caracas

Del ¡¡¡La bola se va... se va... se va... JOOOOOONRÓN de ... de Delio Amado, a ¡¡¡Está ga-nan-do el Magallanes!!! de Rafael "Felo" Ramírez, es sumamente larga la lista de grandes profesionales del micrófono que por más de ochenta años han deleitado a la fanaticada de ambos equipos con la puesta en escena, a través de las ondas hertzianas, de cada compromiso.

Desde hace poco más de treinta años, caraquistas y magallaneros de un par de generaciones se identifican con el ¡¡¡Enoorme... Ooooooolvídenlo!!! de Fernando Arreaza y el ¡¡¡Alláaaa Vaaaa!!! de Carlos Feo, profesionales de indudable talento que con sus particulares estilos y capacidad de descripción llevan las incidencias de cada encuentro y, con singular objetividad, se identifican con cada conjunto, sus aliados comerciales y la fanaticada.

Arreaza forma parte del circuito de los Leones desde la campaña 1992-93. Mucho antes, por esa cabina pasaron figuras de la talla de Alfonso Saer, Carlos Tovar Bracho, Rafael "Felo" Ramírez y Humberto Perdomo, así como los dominicanos Lilín Díaz y Billy Berroa. En calidad de comentaristas también destacaron Duilio Digiácomo, Carlitos González, Leo Benítez, Carlos Castillo, Dámaso Blanco y Domingo Álvarez. Todos ellos, entre otros, compartieron el relato, el análisis y los comentarios de los encuentros junto a profesionales como Reyes Medina, Freddy Chersia, Humberto Acosta, Iván Medina, Francisco Blavia, Efraín Zavarce, Carlos Valmore Rodríguez y Diego Castillo,



El narrador Delio Amado León y el comentarista Carlitos González protagonizaron una época inolvidable en la historia de la rivalidad entre Leones del Caracas y Navegantes del Magallanes

además de locutores comerciales como José "Chepe" Pérez Meléndez, José Jiménez Torrealba y Adolfo Prieto.

Magallanes y lo "Mejor del Caribe"

Magallanes se muda de Caracas a Valencia antes de comenzar a campaña 1969-70 y es a través de la Voz de Carabobo, como emisora matriz, que sus seguidores festejan con par de trofeos el cambio de sede: la cuarta corona en la LVBP y el primer título para nuestra pelota en la historia de la Serie del Caribe.

Aquella primera campaña en la capital carabobeña, el staff de transmisión estuvo conformado por los narradores Nelson "El Indiscutible" Jiménez y Lisímaco "Fatty" Linares Rivas. Los periodistas Rubén Mijares y Francisco "Pancho" Silvno se alternaban en los comentarios y los consejos comerciales estaban a cargo de Leo Nazar.

Fue en esta misma campaña 1969-70 que la afición venezolana gozó de la voz del cubano "Felo" Ramírez, quien formó parte del elenco radial de Aragua y acompañó a los Tigres maracayeros a transmitir la Serie del Caribe que ganó Magallanes en el estadio Universitario ante Licey, de República Dominicana, y Ponce, de Puerto Rico.



Fernando Arreaza y Carlitos Feo han sido las voces que han marcado la era contemporánea de la rivalidad Caracas-Magallanes. Con más de tres décadas de trayectoria, ambos son referentes de las divisas melenuda y turca

Antes el laureado "speaker" cubano, miembro del ala de comunicadores del Salón de la Fama de las Grandes Ligas desde al año 2001, fallecido en 2017, a la edad de 94 años, había actuado brevemente en Venezuela, en calidad de invitado, con los Indios de Oriente, en el torneo 1961-62.

A mediados de la década del 70, con Abelardo Raidi en plan de productor ejecutivo del circuito radial con enorme audiencia en la región central, por la potencia de la Voz de Carabobo y por Radio Mundial en la capital del país, Magallanes se empeña en desplazar a los Leones de Delio Amado León y Radio Rumbos del primer lugar de sintonía. Para ello le extiende estupenda oferta a Ramírez, quien a partir de entonces pasa a ser el narrador estelar que se gana a los oyentes desde antes de comenzar el encuentro con su frase: "Saludos, gentiles amigos", mientras que más adelante los animaba con la descripción del cuadrangular así: ¡¡¡La bola se va elevando...!!! y la bola... se llevó la cerca!!! hasta afirmar con autoridad, cuando ya el partido estaba en sus postrimerías que ¡¡¡Está ga-nan-do el Magallanes!!!

“Felo” se ganó el cariño de la afición beisbolera venezolana y en especial de los magallaneros. En su inconfundible voz los seguidores turcos siguieron los triunfos de me-

diados de los setenta con los batazos de Dave Parker y el éxito de finales de esa década del setenta con el elenco que condujo el "Brujo" Willie Horton hasta ganar el cetro de monarca caribeño en San Juan de Puerto Rico, en febrero de 1979.

A Ramírez lo acompañaron en las transmisiones de los Navegantes en los años setenta y ochenta el narrador Luis Enrique Arias, los comentaristas y periodistas Ruben Mijares, Carlitos González y Rodolfo José Mauriello y Leo Nazar en los comerciales.

Por más de veinte años entre las décadas de los setenta, ochenta y noventa, Ramírez describió el acontecer magallanero en el diamante. El conjunto turco lo incorporó a su Salón de la Fama en el año 2012.

Bajo la producción ejecutiva de Raidi, el elenco carabobeño también contó en su staff a otros narradores como Pedro Zarlengo Valentino, Reyes Medina, Mario Duboy, Gonzalo López Silvero y José Ángel "Pepe" Delgado Rivero.

Genial descripción de Tovar Bracho

La edición 1993-94 llevó al circuito radial del Magallanes la poderosa voz de Carlos Tovar Bracho, considerado como uno de los mejores narradores en la historia del deporte venezolano.

El inconfundible poder de descripción del excelente profesional del micrófono, nativo de la ciudad de Valencia, entusiasmó a los seguidores de los Navegantes en esa inolvidable campaña, en la que por primera vez se midieron contra sus eternos rivales, Leones del Caracas, y los despacharon en siete encuentros de una memorable serie final.

Junto a la voz Tovar Bracho se unió la de Humberto "Beto" Perdomo, mientras que a partir del certamen 1994-95 el circuito radial magallanero se mudó a Radio Caracas Radio 750 am. En esa misma época se unió, primero en plan de comentarista y luego en condición de narrador estelar, Carlos Feo, uno de los más avezados conocedores del juego, discípulo de Tovar Bracho.



Junto a Feo, ya todo un veterano con treinta años en el conjunto turco, la narración

se ha alternado en los últimos años con José Rafael Rodríguez; mientras que en los comentarios han participado de forma rotatoria John Carrillo, Dámaso Blanco y Giner García.


MAGALLANES
B. B. C.
CBC
Banesco

capítulo 8

MAGALLANES
NO ES MAGALLANES



La historia del beisbol venezolano está llena de mitos, continuidades asumidas y verdades que, con el paso del tiempo, han sido simplificadas por la pasión del fanático. Uno de los casos más emblemáticos es el del Magallanes, nombre que evoca gloria, tradición y rivalidades, pero cuya identidad histórica no es tan lineal como muchos creen. En esencia, el Magallanes actual no es el mismo Magallanes original, aunque comparta su nombre y parte de su simbología.

En 1941, un comerciante caraqueño llamado Carlos Lavaud, ferviente aficionado al beisbol, decidió fundar un equipo que participara en el campeonato de primera división de Caracas. Lavaud, junto con su padre, era propietario de un negocio de venta de artefactos eléctricos ubicado entre las esquinas de San Jacinto y Traposos, en pleno corazón de la capital. Como era costumbre en la época, el equipo estaría patrocinado por la empresa familiar, siguiendo el modelo de otros clubes deportivos surgidos a partir de iniciativas privadas.

Lavaud no era un improvisado en el ámbito beisbolero. Había sido directivo del equipo Santa Marta a mediados de los años 30 y, desde joven, se había declarado seguidor apasionado del Magallanes, aquel conjunto que alcanzó enorme popularidad entre 1927 y 1933, antes de desaparecer del escenario beisbolístico caraqueño. Ese Magallanes, que marcó a toda una generación de aficionados, ya no existía, pero su recuerdo seguía vivo en la memoria colectiva de la ciudad.

Apelando precisamente a esa nostalgia y al arraigo emocional que el nombre aún despertaba, Lavaud decidió bautizar a su nuevo equipo como Magallanes. No se trataba de una continuidad institucional ni jurídica, sino de una evocación consciente de una marca deportiva que había calado profundamente en la afición. El nombre era, ante todo, una estrategia para conectar con el público y dotar de identidad inmediata a un proyecto que apenas nacía.



Para reforzar esa apuesta, Lavaud contrató a Vidal López, uno de los grandes ídolos del beisbol venezolano de la época, cuya sola presencia garantizaba atención y respeto. Como mánager, trajo desde Cuba a Joseíto Rodríguez, reconocido como



El propietario del Magallanes, Carlos Lavaud, ratificó que la organización magallanera había dejado de existir, confirmando así la desaparición del equipo dentro de la estructura del beisbol profesional venezolano

uno de los estrategas más brillantes del beisbol caribeño. Rodríguez no solo aportó conocimientos tácticos y disciplina profesional, sino que además fue una figura clave en la carrera de Alejandro "Patón" Carrasquel, a quien ayudó a abrirse camino hacia las Grandes Ligas, un logro extraordinario para el beisbol venezolano de aquellos años.

Conviene recordar, además, que antes del Magallanes de Lavaud existieron otros dos equipos con ese nombre. El primero tuvo una vida efímera entre 1917 y 1918, mientras que el segundo fue el ya mencionado club de 1927 a 1933, auténtico fenómeno popular de su tiempo. Ninguno de ellos tuvo continuidad directa con el equipo fundado en 1941, más allá del nombre y del recuerdo sentimental.

Por ello, afirmar que el Magallanes es una sola y misma institución desde sus orígenes es una simplificación histórica. El Magallanes de 1941 fue una creación nueva, inspirada en el pasado, pero distinta en su estructura, sus protagonistas y su contexto. Entender esta diferencia no resta méritos deportivos ni tradición; al contrario, permite apreciar con mayor claridad cómo se ha construido la identidad beisbolera en Venezuela, entre la memoria, la pasión y la reinterpretación constante del pasado.



MAGALLANES PERD

El Magallanes perdió su franquicia en la Asociación Venezolana de Baseball Profesional y de hecho no participará en el campeonato 56-57 debido a que anoche no ratificó su actuación en la justa, tal y como lo exigía la entidad en un acuerdo tomado el pasado miércoles, y apoyado en el artículo 60 de sus Estatutos.

Para el efecto, copiamos textualmente el acuerdo que fue dictado a la prensa después de la reunión del pasado miércoles por los directivos de la A.V.B.P. "A los efectos de la debida organización del campeonato, se fija el lunes 6 de agosto de 1956 a las 8 y 30 p. m., para que Caracas, Magallanes, Valencia y Pampero, participen a la Asociación Venezolana de Baseball Profesional su deseo de ejercer el derecho que les concede el artículo 30 b).

Y aunque la reunión de anoche fue de tipo informal, pues no asistió el presidente doctor Leopoldo Manrique Terrero, por causa justificada, los delegados de los clubs Valencia, Caracas y Pampero dieron a conocer su deseo de estar presentes en el certamen que debe comenzar en octubre próximo.

Si la Asociación aplica con todo rigor sus Estatutos y hace valer el acuerdo del miércoles pasado, entonces Magallanes desaparecerá de los certámenes profesionales. Sinembargo, existe la creencia de que los "turcos" completaran el cuarteto de compitientes, ya que no existe inquietud alguna en el seno de la entidad por la prolongada ausencia y silencio del Magallanes.

Armando Branger, uno de los directivos del Valencia, comentó a la salida de la sesión, que de hecho Magallanes había perdido su franquicia, pero que podría darse el caso de que mañana la Asociación se les concediera nuevamente, pues le toca ahora a la AVBP conocer el caso y resolverlo.

Los delegados de clubes, conjuntamente con el Vicepresidente y Secretario, aprovecharon la ocasión para cambiar impresiones y tomar acuerdos que serán presentados a la directiva en pleno para su debi-

En agosto de 1956, una noticia sacudió profundamente al béisbol venezolano: el equipo Magallanes perdió su

Despojarse del fanatismo no significa renunciar al amor por un equipo, sino comprender su historia con mayor rigor. Y en esa historia, queda claro que Magallanes no es, estrictamente, Magallanes.

Pero la historia del Magallanes de Carlos Lavaud ha sido, con el paso del tiempo, erróneamente vinculada al Magallanes actual, generando una continuidad histórica que, estrictamente hablando, no existe. Si bien comparten un nombre que despierta emociones y recuerdos, se trata de entidades distintas, separadas por decisiones administrativas, jurídicas y deportivas que rompieron de manera definitiva esa línea histórica.

El equipo fundado por Lavaud tuvo una actuación destacada en la pelota caraqueña y profesional, logrando consolidarse rápidamente como una de las divisas más competitivas del país. Su momento cumbre llegó en el campeonato 1943-1944, cuando conquistó el título, y desarrolló además una férrea y memorable rivalidad con el equipo Cervecería Caracas, una confrontación que ayudó a cimentar la popularidad del beisbol en la capital.



En 1945, el beisbol venezolano dio un paso trascendental con la separación formal entre la pelota amateur y la profesional, lo que dio origen a la Liga Venezolana de Beisbol Profesional (LVBP). Los clubes fundadores de esa nueva era fueron Magallanes, Cer-



DIO SU FRANQUICIA

a aprobación, siempre y cuan o esté de acuerdo con ellos. no de ellos contempla la mo- ficación de la fecha de aper- ra para abrir los fuegos el a 19 de octubre en lugar del y concluir el domingo 27 de ero.

Esto tiene por objeto, lograr ue para la inauguración todos os equipos tengan su material nportado completo. Al mismo empo, están tomando las pro- idencias necesarias en caso de ue se haga necesario un play- ff entre los campeones de las os vueltas, el que constaría de cinco juegos, comenzando el 31 de enero, logrando así que para el 10 de febrero el campeón se encuentre en La Habana para actuar en la Serie del Caribe.

El número de juegos de la justa también sufriría una ligera alteración, ya que en lugar de montarse 108 juegos, se escenificarían únicamente 102. Se proyecta al mismo tiempo, que siempre esté enarbolado el banderín del campeón de la justa anterior, en este caso el del Valencia, en el stadium del team home club de cada partido.

Un problema en beísbol

Sioux City, agosto 6. (France Presse). Ha sucedido lo inevitable, lo que todo el mundo esperaba desde que se juega baseball nocturno. En el juego del domingo por la noche, actuando Sioux City contra Pueblo, Roger Fister, lanzador del Sioux City lanzó para home; el bateador Larry Stankey, del Pueblo, le dió duro a la pelota y ésta emprendió camino a la cerca. Entonces se produjo el momento dramático: fallaron las luces, y el parque quedó a obscuras por 51 minutos.

Los árbitros concedieron jonrón. El Sioux City protestó. Pero no va a protestar muy fuerte, porque de cualquier manera ganaron por 7 carreras a 4.

afiliación a la Liga Venezolana de Beisbol Profesional (LVBP), poniendo fin a su trayectoria histórica

vecería Caracas, Vargas y Venezuela, y entre ellos figuró, naturalmente, el Magallanes propiedad de Carlos Lavaud.

Durante su etapa en la LVBP, el Magallanes de Lavaud alcanzó importantes logros deportivos: obtuvo tres campeonatos (1949-1950, 1950-1951 y 1954-1955) y cuatro subcampeonatos (1948-1949, 1951-1952, 1952-1953 y 1953-1954), consolidándose como una de las franquicias más exitosas de la primera década del beisbol profesional venezolano.

Sin embargo, tras la obtención del título en la temporada 1954-1955, Lavaud tomó una decisión que cambiaría el curso de la historia. Agotado por los problemas financieros y los sinsabores propios del negocio, expresó con franqueza su intención de retirarse: *"Estoy cansado de los sinsabores de este negocio y de perder dinero, así que no sigo más en esto"*. A raíz de esta postura, surgió una propuesta desde la propia Liga para rentar la franquicia, con el fin de garantizar su participación en la siguiente campaña.

Fue así como el empresario vasco Damián Gaubeka, vinculado principalmente al espectáculo deportivo y al fútbol, alquiló el equipo a Lavaud por 15 mil bolívares mensuales. De esta manera, el club magallanero participó en la temporada 1955-1956 bajo una directiva integrada por Gaubeka, Abraham Silva Bacalao y Rafael Maldonado, propietarios del Sindicato Marino S. A., empresa arrendadora de la divisa turca.

Concluido el torneo 1955-56, Magallanes registró cuantiosas pérdidas que alcanzaron los 300 mil bolívares, razón por la cual Gaubeka decidió devolver el equipo a Lavaud, quien ratificó su decisión de no continuar en el beisbol profesional. Ante la reiterada ausencia de Lavaud a las convocatorias de la LVBP, la directiva del organismo, en cumplimiento del artículo 60 de su normativa interna, procedió a revocar la franquicia, aunque Lavaud se reservó legalmente los derechos del nombre Magallanes.

El 6 de agosto de 1956 se concretó la medida, y con ello el equipo de Lavaud dejó de existir como entidad activa dentro de la Liga, perdiendo así cualquier posibilidad de continuidad histórica. La información fue suministrada a la prensa por el empresario valenciano Armando Branger. Pocos días después, el 30 de agosto, Magallanes fue desafiliado de la Asociación Nacional de Baseball (ANB), recibiendo la devolución del depósito de 1.400 dólares exigido para su afiliación, tal y como lo informó el diario caraqueño El Heraldo, en su edición del 31 de agosto. Este último día, se afilió el equipo Oriente a la ANB, tal como lo informó *Ultimas Noticias*.

A mediados de ese mismo mes de agosto, la LVBP procedió a subastar una nueva franquicia para ocupar el cupo vacante. Los veteranos de la Segunda Guerra Mundial, de origen latino y publicistas, Johnny Cruz y Joe Novas, adquirieron dicha franquicia y fundaron el Oriente Base Ball Club, equipo que en 1962 pasó a llamarse Orientales, tras ser adquirido por Rafael "Fucho" Tovar y otros socios.

Entre 1956 y 1964 hubo varios intentos por revivir el nombre Magallanes dentro del beisbol profesional venezolano. Uno de los más significativos ocurrió en el propio año 1956, cuando el doctor Manuel Antonio Malpica, catcher emblemático del Magallanes de 1927-1933 y mánager del equipo venezolano campeón mundial amateur de 1941, intentó constituir una Compañía Anónima para reunir los recursos necesarios con miras a fundar un nuevo club. Para ello contaba con la garantía de que Lavaud le cedería los derechos del nombre Magallanes. El proyecto, sin embargo, no prosperó. Como tampoco alcanzó a concretarse la compra de la franquicia magallanera por parte de Julio Rodríguez, propietario del legendario equipo Santa Marta, que ya había participado en una campaña de la LVBP (1954-55).





Para la temporada 1955-1956, Carlos Lavaud arrendó el equipo Magallanes al empresario deportivo vasco Damián Gaubeka, quien asumió la administración de la novena durante esa campaña. Sin embargo, una vez concluida la contienda, Gaubeka decidió no continuar vinculado al negocio del beisbol



Joe Novas fue uno de los principales impulsores y fundadores del equipo Oriente dentro de la Liga Venezolana de Beisbol Profesional (LVBP), surgido tras la salida del Magallanes de la máxima entidad de la pelota rentada nacional

Al año siguiente, en junio de 1957, según informaciones publicadas ese mismo mes por el diario *La Esfera*, varios empresarios realizaron gestiones para que el Magallanes reapareciera en sustitución del equipo Industriales del Valencia; sin embargo, el proyecto no llegó a concretarse. Más adelante, en 1962, el propio Malpica le propuso a José Antonio Casanova, quien se preparaba para fundar un nuevo club en sustitución de Pampero, que utilizara el nombre Magallanes. Casanova rechazó la idea y optó por denominar a su equipo La Guaira Base Ball Club.

Finalmente, en enero de 1964, el empresario radiofónico Antonio José Isturíz, entonces propietario mayoritario de Orientales, convenció a Lavaud de cederle los derechos del nombre Magallanes, con el propósito de rebautizar a su franquicia. Fue así como, en la temporada 1964-1965, Orientales saltó al terreno de juego bajo el nombre de Magallanes, denominación que ha perdurado hasta nuestros días.

Es importante destacar que en ese año 1964, por instrucciones de Istúriz, se llevó a cabo una encuesta radial con el propósito de escoger el mote que identificaría oficialmente al Magallanes. La iniciativa buscaba fortalecer la identidad del equipo y es-


ORIEN



El equipo Oriente, fundado en 1956, es el actual Magallanes

trechar el vínculo con su fanaticada, permitiendo que fueran los propios aficionados quienes participaran en la elección. Como resultado de esta consulta popular, resultó ganador el apodo "Navegantes", denominación que fue rápidamente adoptada y pasó a formar parte de la imagen institucional del club. A partir de entonces, el conjunto capitalino comenzó a lucir este remoquete en su uniforme de home, consolidándolo como un símbolo distintivo que con el tiempo se arraigó profundamente en la tradición y el imaginario del equipo.

Como puede apreciarse, el nombre Magallanes pudo haber sido utilizado por cualquiera de los clubes que para entonces integraban la LVBP. De haber existido la voluntad y el acuerdo correspondiente, incluso el Caracas de "El Negro" Prieto y Pablo Morales habría podido llamarse Magallanes, del mismo modo que pudo hacerlo Industriales de Valencia. Bastaba con la cesión de los derechos del nombre por parte de Lavaud.

Lo cierto es que los orígenes del Magallanes actual se remontan a 1956, cuando la franquicia nació bajo el remoquete de Oriente. A pesar de ello, el imaginario popular ha asumido al Magallanes como un mismo equipo a lo largo del tiempo, sin distinguir entre rupturas legales y administrativas. El nombre Magallanes se convirtió en un símbolo del beisbol venezolano, más allá de la precisión histórica.

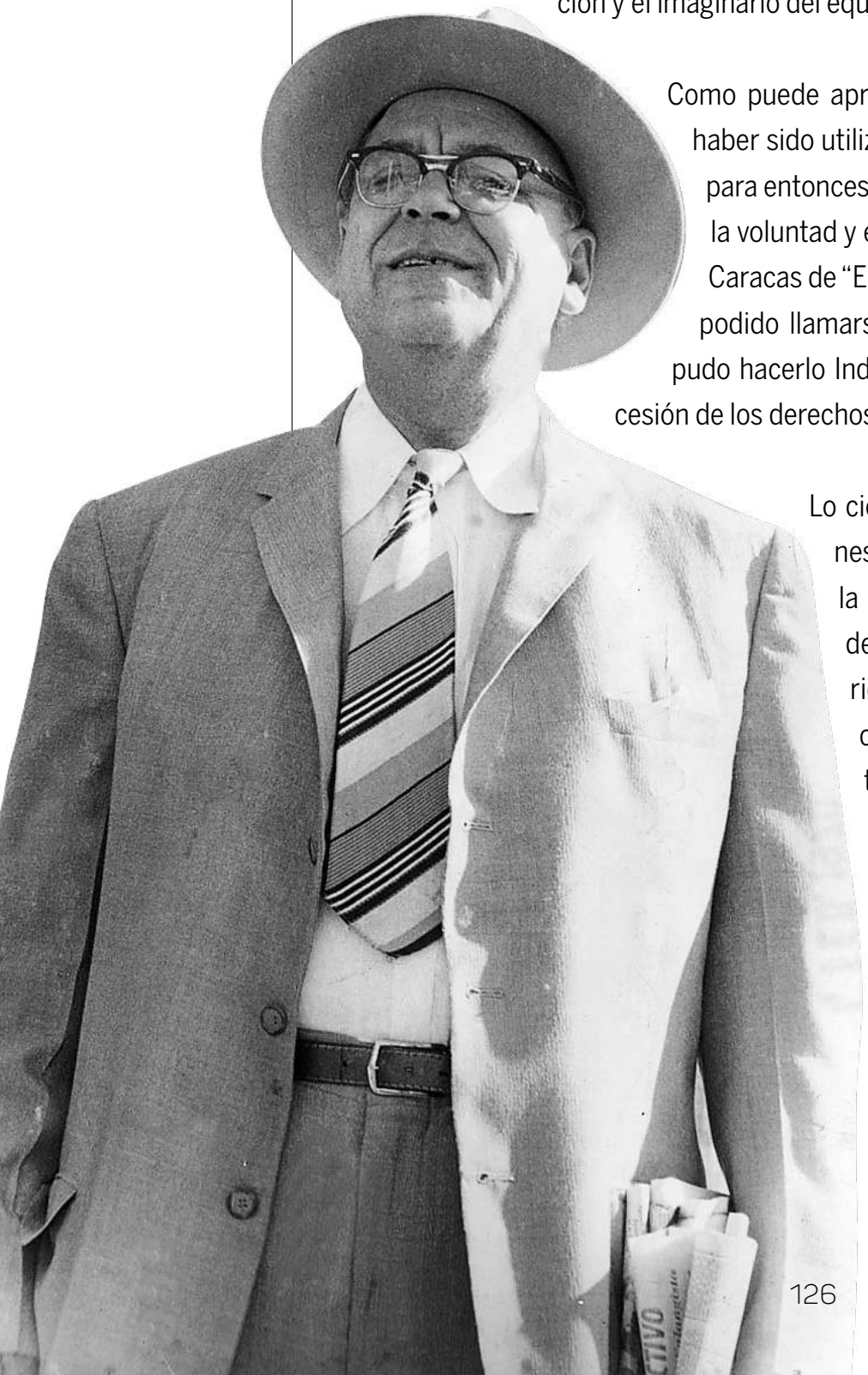

Carlos Lavaud fue propietario del equipo Magallanes entre 1941 y 1956, periodo en el que dirigió la organización. En 1956 decidió retirarse de la actividad deportiva, lo que derivó en la suspensión de las operaciones del club y su posterior desaparición



En 1964, uno de los principales accionistas del equipo Orientales —anteriormente conocido como Oriente—, Antonio José Istúriz, logró que Carlos Lavaud le cediera los derechos del nombre Magallanes, permitiendo así la recuperación de la histórica denominación dentro del beisbol profesional venezolano



Número en el Registro General: 1.274.

Concedida en fecha: 20 de setiembre de 1944.

Nombre y domicilio del concesionario: CARLOS LAVAUD, d
niciliado en esta ciudad.

MAGALLANES

Clase: 50.

Distingue: Un centro deportivo, el cual fomenta la práctica d
eportes, tales como base—ball, fott—ball, volley—ball, tennis, sof
ll, boxeo y variedades del atletismo.

En 1944, Carlos Lavaud registró los derechos de la marca Magallanes, asegurando la propiedad legal del nombre

Esta realidad explica por qué sostengo que el Magallanes actual posee 11 gallardetes, y no 14, como suelen afirmar algunos medios de comunicación, la propia directiva de la divisa carabobeña e incluso la LVBP. La diferencia no es menor: responde a una lectura rigurosa de la historia y a la comprensión de que nombre, tradición y franquicia no siempre son sinónimos.

Finalmente, vale resaltar que, en 1969, el empresario deportivo Antonio José Istúriz vendió la franquicia —equipo incluido— a un grupo de inversionistas carabobeños, marcando un momento decisivo en la historia de la organización. Tras concretarse la negociación, la tradicional divisa magallanera fue trasladada desde Caracas hasta la ciudad de Valencia, donde comenzaría una nueva etapa institucional y deportiva.

En aquel contexto de transición también surgió la propuesta de modificar la denominación histórica del club, sustituyendo el nombre "Magallanes" por el de "Valencia", con la intención de reforzar el sentido de identidad local. Sin embargo, la iniciativa no prosperó. La profunda tradición y el arraigo nacional que ya había consolidado el nombre Magallanes pesaron más que cualquier intento de cambio, por lo que se decidió preservar la identidad que el equipo había construido a lo largo de los años dentro del béisbol profesional venezolano.




MAGALLANES
B. B. C.
CBC
Banesco

capítulo 9

CARACAS BASE BALL CLUB, HISTORIA DE UNA FRANQUICIA



La divisa capitalina se erige como la organización más gloriosa en la historia de la Liga Venezolana de Beisbol Profesional (LVBP), con 21 campeonatos que respaldan una tradición forjada a lo largo de ocho décadas. Su leyenda en la pelota rentada comenzó en 1945, cuando fue uno de los clubes fundadores del organismo que dio forma y rumbo al beisbol profesional venezolano, marcando desde entonces un camino de grandeza y permanencia

El 8 de julio de 1952, el doctor Óscar Machado Zuloaga, presidente de la Cervecería Caracas, envió una comunicación al ingeniero Martín Tovar Lange, directivo-socio de la empresa lupulosa y propietario del equipo Cervecería Caracas BBC, en la que le notificaba la decisión de retirar la autorización para el uso del nombre de la empresa en el club de su propiedad.

En la misiva, Machado Zuloaga señalaba que, debido a las "diferentes controversias que se han suscitado en los últimos meses en diversos sectores en relación con el último Campeonato de base-ball profesional", la junta directiva de la empresa había considerado oportuno cancelar dicha autorización, en aras del "mejor desarrollo y bienestar del deporte".

Este hecho representó un nuevo y duro golpe para Tovar Lange, quien, pese a la profunda decepción que le causó la decisión, continuó luchando por mantener con vida a su equipo de beisbol profesional.

El equipo Cervecería Caracas cambia de nombre

La primera medida adoptada por Tovar Lange fue cambiar el nombre del club, suprimiendo el término "Cervecería" y denominándolo simplemente Caracas. Asimismo, nombró a Julio Bracho como nuevo mánager del equipo, luego de haber despedido a José Antonio Casanova por apoyar la iniciativa de Jesús Corao de crear una nueva liga de beisbol profesional.



En una rueda de prensa, Tovar Lange aclaró los detalles tanto del cambio de nombre como de la designación de Bracho como estratega del club, para la zafra 1952-53. Ante un nutrido grupo de periodistas, explicó: "El pasado 21 de julio envié una carta a la Liga

Venezolana de Beisbol Profesional solicitando que, debido a que la directiva de la Cervecería Caracas retiró la autorización del uso de su nombre en el club del cual soy propietario, se sancione la supresión del primer nombre 'Cervecería', quedando el equipo bajo la denominación 'Caracas BBC', nombre que tengo debidamente registrado".



En 1941, tras el título mundial amateur conquistado por Venezuela en La Habana, el ingeniero Martín Tovar Lange, directivo y accionista de la Cervecería Caracas, impulsó la creación de un equipo patrocinado por la empresa

Añadió además que, en la sesión celebrada el lunes 24 de julio en horas de la noche, la directiva y los miembros afiliados de la LVBP aprobaron de manera unánime el cambio de nombre de Cervecería Caracas a Caracas BBC.

El equipo seguía siendo esencialmente el mismo. Como acertadamente escribió el periodista Federico Pacheco Soublette en *El Nacional*: "Es el mismo producto con otro empaque".

Tovar Lange vende el Caracas BBC

El 8 de agosto de 1952, para sorpresa de algunos y confirmación para otros, Martín Tovar Lange dirigió una nueva carta a la directiva de la LVBP informando que, "debido a circunstancias insuperables relacionadas con mis ocupaciones", se veía obligado a retirarse de las actividades del beisbol profesional. En consecuencia, notificó que había cedido y traspasado el Caracas BBC, con todos sus derechos y acciones, al señor Pablo Morales.

Al día siguiente, el periodista Felo Giménez dio la primicia en El Nacional, informando que el equipo había sido vendido por 75 mil bolívares, cifra que resultó ser la correcta. Otros medios especularon con montos de 100 mil y 150 mil bolívares, e incluso el prestigioso *Sporting News* llegó a afirmar que la negociación se había cerrado en 90 mil dólares (unos 250 mil bolívares de la época).

Banesco

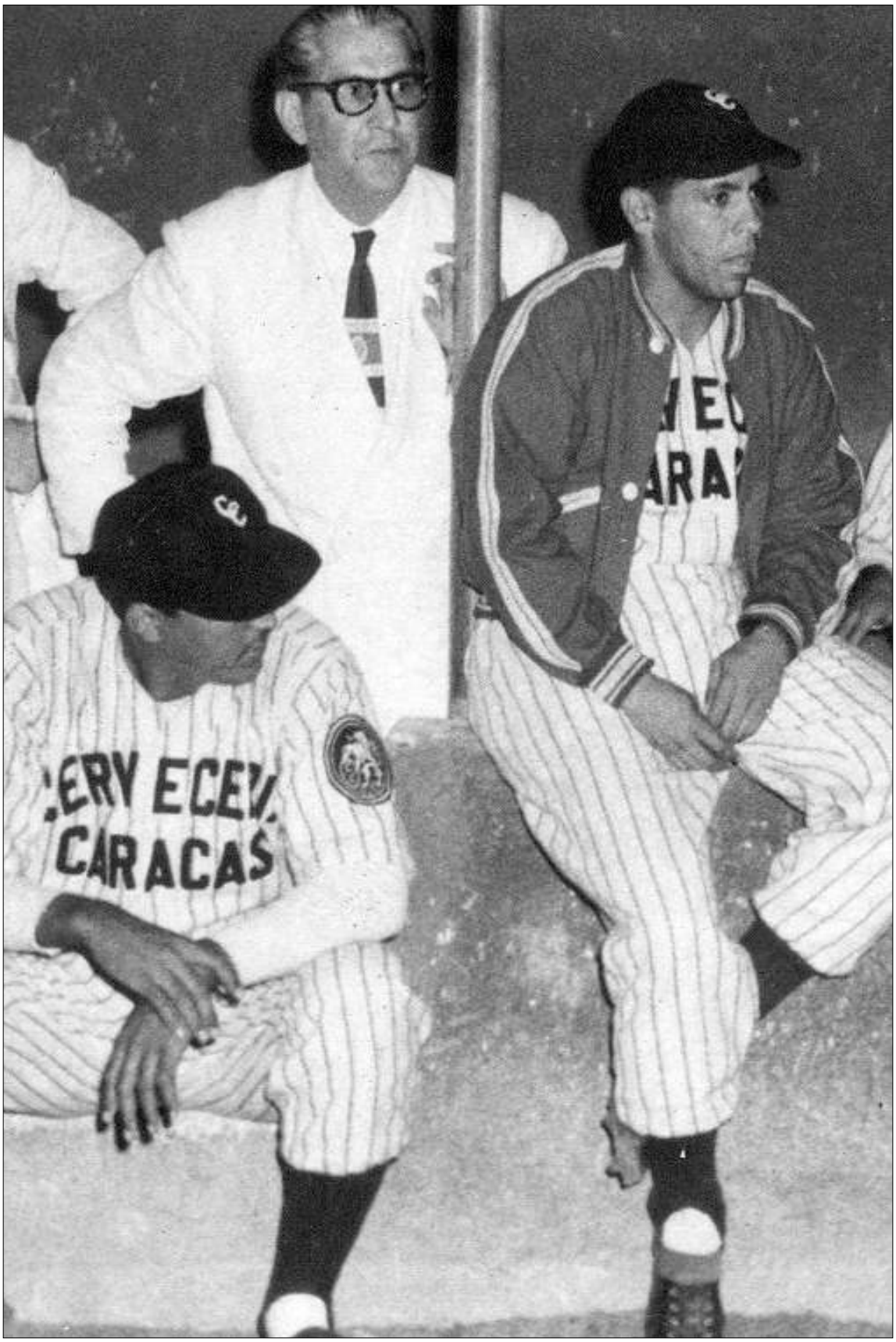

Jesús Corao convenció a Martín Tovar Lange de fundar un club integrado exclusivamente por peloteros venezolanos. Así nació la divisa Cervecería Caracas en 1942



Para conformar el Cervecería Caracas, Jesús Corao aportó varios jugadores de su club Princesa, entre ellos integrantes del equipo campeón mundial de 1941

Vale destacar que, un día después de concretarse la compra del Caracas, otra noticia sacudió el ambiente beisbolero: Jesús Corao, Sebastián Artiles y José Antonio Casanova adquirieron al Vargas por 50 mil bolívares. En aquellos días también se rumoreó que los equipos Venezuela y Magallanes estaban en venta, aunque tanto Yanesito como Lavaud desmintieron tales versiones. No obstante, era evidente que varios clubes atravesaban una delicada situación económica.

El traspaso formal del Caracas

El martes 19 de agosto de 1952 se firmó, en el Registro Mercantil del Distrito Federal y Estado Miranda, el documento de compra-venta del Caracas Base Ball Club entre Martín Tovar Lange y Pablo Morales. En dicho contrato, Morales adquirió no solo la propiedad del equipo, sino también la franquicia de la Liga Venezolana de Beisbol Profesional y los contratos vigentes de los jugadores profesionales (quedando pendientes únicamente las firmas del "Mono" Zuloaga y Carrasquelito, quienes posteriormente llegaron a acuerdos con el nuevo propietario).

El precio final de la venta fue de Bs. 75.000, pagaderos de la siguiente forma: Bs. 25.000 al momento de la firma y el resto en un plazo de tres años, con entregas mí-



Alineación de la Cervecería Caracas durante la primera temporada de la Liga Venezolana de Beisbol Profesional, en 1946


CERVECERIA
CARACAS

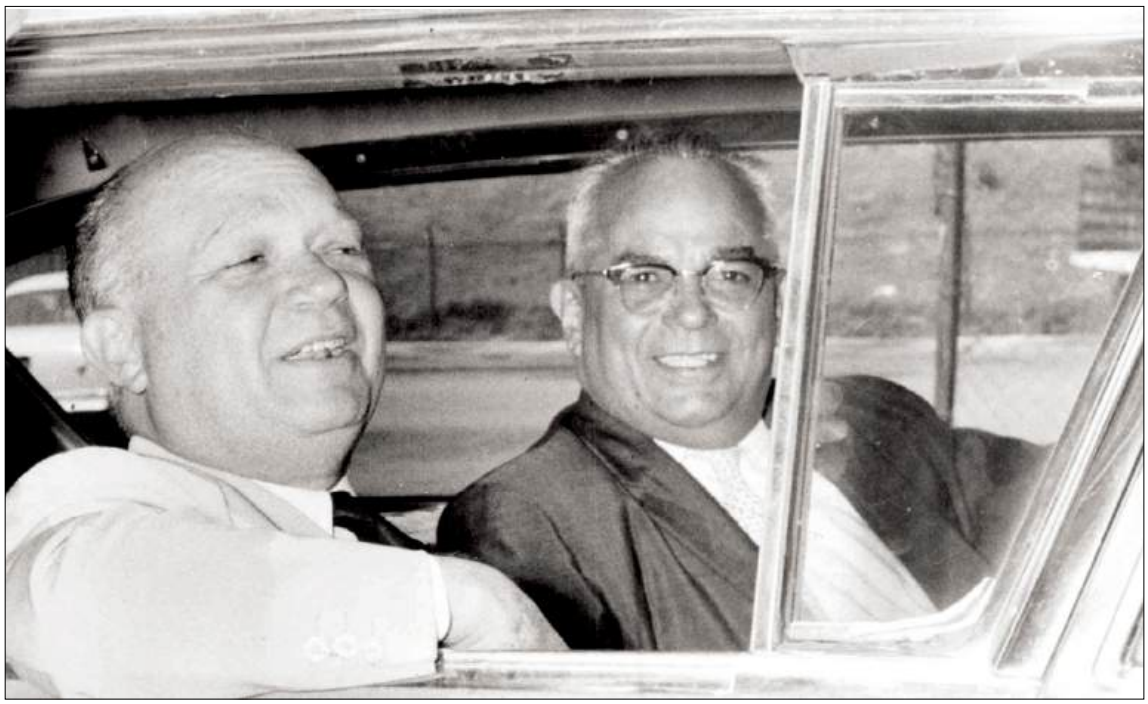

En 1952, Pablo Morales y Oscar "Negro" Prieto adquirieron por 75 mil bolívares el Caracas Baseball Club, antiguo Cervecería Caracas

nimas establecidas para septiembre de 1952, 1953 y 1954. Ambas partes acordaron realizar las notificaciones correspondientes al Juzgado de Comercio, al Ministerio de Fomento y a la LVBP para otorgar plena validez legal al contrato.

Dos años más tarde, con el aval de la Liga, el Caracas BBC dio un paso decisivo en la construcción de su identidad al adoptar el apodo Leones. A partir de la temporada 1954-1955, ese nombre comenzó a bordarse en el uniforme de home club, acompañando al equipo capitalino y convirtiéndose, con el tiempo, en uno de los símbolos más reconocibles del beisbol venezolano.

Pablo Morales y el "Negro" Prieto

Pablo Morales se convirtió así en el nuevo propietario del Caracas, aunque no fue el único, pues Óscar "Negro" Prieto Ortiz era su socio de palabra. Años más tarde, Prieto recordaría que, mientras se encontraba en São Paulo por asuntos comerciales, Morales le comunicó por telegrama que había aceptado la oferta de Tovar Lange para comprar el equipo. Aunque solo Morales firmó el contrato, ambos mantuvieron una sociedad de hecho basada en la palabra empeñada, la cual perduró hasta la muerte de Morales, ocurrida el 24 de noviembre de 1969.



En 2011, Ricardo Cisneros, hermano de Gustavo Cisneros, asumió la propiedad absoluta del Caracas BBC.

Tras el fallecimiento de Morales, su viuda, sus hijos y Óscar Prieto Ortiz formalizaron legalmente esa sociedad. El 3 de septiembre de 1970 se constituyó la empresa Caracas Base Ball Club S.R.L., cuyos propietarios fueron las familias Morales y Prieto.

Posteriormente, en marzo de 2001, el capital social del club fue aumentado y la organización pasó a constituirse como Caracas BBC C.A. Un mes después, el 18 de abril de ese mismo año, las familias Morales y Prieto vendieron el equipo por 10 millones de dólares a Ateneas Sport Holding Company, empresa del Grupo Cisneros. Finalmente, en 2011, el Caracas BBC pasó a ser propiedad exclusiva de Ricardo Cisneros.

En resumen, el Caracas Base Ball Club, fundado originalmente bajo el nombre de Cervecería Caracas, ha tenido como propietarios, a lo largo de su historia, a Martín Tovar Lange, Pablo Morales y Óscar Prieto, Ateneas Sport Holding Company y Ricardo Cisneros. La franquicia ha sido la misma desde la fundación de la Liga Venezolana de Beisbol Profesional (LVBP) en 1945, consolidándose como una de las instituciones más emblemáticas del beisbol venezolano.


MAGALLANES
B. B. C.
CBC
Banesco

capítulo 10

COLECCIÓN ÉPICA:
86 JUEGOS MEMORABLES



Con el propósito de identificar, analizar y destacar de la manera más objetiva posible los encuentros más notables en la extensa y apasionante historia de la rivalidad entre los Leones del Caracas y los Navegantes del Magallanes, se definieron y aplicaron una serie de criterios o baremos de selección. Estos parámetros buscan garantizar una evaluación equilibrada que trascienda la mera emoción del aficionado y se sustente en elementos verificables, tales como la relevancia deportiva del partido, el contexto histórico en el que se desarrolló, la incidencia en la clasificación o campeonato, el desempeño individual de los jugadores, así como el impacto mediático y social que cada enfrentamiento generó.

De esta manera, se pretende ofrecer una visión integral que permita comprender por qué determinados duelos entre Caracas y Magallanes han quedado grabados en la memoria colectiva del beisbol venezolano, no solo por el resultado en el marcador, sino por las historias, emociones y momentos que definieron una de las rivalidades más intensas del deporte en Latinoamérica.

1. Juegos decididos por "no hit no run"

Se incluyen todos aquellos encuentros en los que el lanzador o cuerpo de lanzadores lograron la hazaña de un juego en el que el equipo contrario no consiguió conectar ningún imparable ni anotar carreras. Este tipo de actuación representa una de las máximas expresiones de dominio en el beisbol y merece reconocimiento especial.

2. Juegos en los que se dejó en el terreno al equipo visitante

Fueron considerados los partidos que culminaron con una victoria cuando el equipo local anota la carrera decisiva en el cierre del último inning, dejando sin posibilidad de respuesta al rival. Estos encuentros se destacan por su dramatismo y emoción.

3. Juegos que permitieron ganar un título

Se tomaron en cuenta aquellos encuentros cuya victoria significó la obtención de un campeonato. Dichos juegos representan momentos históricos y de gran trascendencia deportiva.



4. Juegos extras

Encuentros disputados entre ambos equipos con el propósito de definir cuál de ellos avanzaría a la semifinal o final

5. Juego de estreno en la LVBP y en los estadios:

Cerveza Caracas
Universitario
José Bernardo Pérez
Monumental Simón Bolívar

En esta sistematización incluimos el primer enfrentamiento entre ambos rivales en los estadios mencionados, así como el primer duelo Caracas–Magallanes en la historia de la Liga Venezolana de Beisbol Profesional (LVBP, 1946). Asimismo, incorporamos el encuentro que marcó el regreso de la rivalidad en 1964, tras ocho años ausente del mundo de la pelota el nombre Magallanes.

6. La rivalidad fuera de nuestras fronteras

Se incluyó en el baremo porque, aunque no fue un juego válido para la temporada, posee una gran relevancia deportiva y cultural. Este evento trasciende fronteras y genera un notable interés entre la comunidad venezolana en el exterior, especialmente en la ciudad de Miami.

Estadio Cerveza Caracas, 24 de enero de 1946

7 6

Fonseca vibró con tubey, jonrón y cuatro impulsadas

Cervecería Caracas despachó a Magallanes 7 x 6 en el primer compromiso de los eternos rivales en la historia de la pelota profesional venezolana

Enrique "Conejo" Fonseca remolcó cuatro carreras con doblete barrebases y cuadrangular solitario, para encabezar ataque de diez imparables que inspiraron al Cervecería Caracas para dar cuenta de los Navegantes del Magallanes 7 carreras por 6, en el primer enfrentamiento de ambos clubes en la historia de la Liga Venezolana de Beisbol Profesional.


Enrique "Conejo" Fonseca

El catcher zuliano que entonces contaba 28 años de edad, encontró tres compañeros en los senderos y empalmó tubeyote ante envíos del nicaragüense Francisco Dávila, para coronar racimo de cuatro rayitas en el tercer acto. Y en el quinto capítulo, ante lanzamiento de Domingo Barboza, descargó cuadrangular solitario hacia la pradera derecha, que fue el único jonrón que disparó en su trayectoria profesional de siete temporadas con la franquicia caraquista entre 1946 y 1953.

Desde el montículo de los lupulosos sobresalió el abridor aragüeño Julio Bracho, quien se mantuvo hasta el octavo tramo para llevarse la victoria.



"El rubio lanzó magnífica pelota y de no haber recibido un golpe en la mano de lanzar, quizás hubiera cubierto todo el trayecto en el box. En el cuarto, al tratar de contener fuerte línea de García Cedeño, se lesionó un dedo de la mano derecha y de ahí en adelante ya no fue el mis-

mo. En el octavo acto no pudo hacer nada y tuvo que ceder turno a Valentín Arévalo, quien no comenzó muy bien y no pudo evitar que en ese episodio el Magallanes pintara un cinco que lo puso a un tanto del empate. Sin embargo, pudo capear la situación y en el noveno despachó a sus contrarios uno-dos-tres, para asegurar el triunfo de la divisa del Anauco", destacó la reseña publicada al día siguiente en el diario La Esfera.

El team cervecero lució ayer bastante agresivo. Petit, Bríñez, Finol y Fonseca la vieron con facilidad, rechazando efectivamente los lanzamientos de los tiradores bucaneros, especialmente Fonseca, quien pegó un doblete de gran oportunidad y luego encontró servicio de Barboza para enviarla a las gradas de campo izquierdo, anotándose entre los bateadores de home run del campeonato. La fusilería del Cervecería de Caracas trabajó efectivamente y sobre todo con gran oportunidad, señalo el mencionado diario capitalino.

CERVECERÍA CARACAS	VB	C	H	O	A	E
Luis Romero Petit, 3b	5	2	2	1	2	0
Antonio Briñez, 1b	6	0	2	7	0	1
Guillermo Vento, Lf	5	1	1	11	0	0
Dalmiro Finol, 2b	3	1	1	4	3	0
Alfonso Carrasquel, Ss	4	0	1	2	5	2
Oscar Malpica, Rf	3	1	1	1	0	0
Enrique Fonseca, C	5	1	2	1	0	0
Héctor Benítez "Redondo", Cf	3	0	0	0	0	0
Julio Bracho, P	3	1	0	0	2	0
Félix Machado, Lf	0	0	0	0	0	0
Valentín Arévalo, P	0	0	0	0	0	0
Totales	**37**	**7**	**10**	**27**	**12**	**3**

MAGALLANES	VB	C	H	O	A	E
Luis Aparicio Ortega, Ss	4	1	0	1	5	0
Francisco Correa, 2b	5	0	1	0	2	0
Jesús "Chucho" Ramos, Rf	4	0	0	1	0	0
Quincy Trouppe, C	4	2	2	8	4	0
Rafael García Cedeño, 3b	5	0	0	6	1	1
Vicente Liendo, 1b	4	1	1	7	2	0
Rafael Galiz Tello, Lf	3	1	1	4	1	0
Francisco Dávila, P	1	0	0	0	0	0
Pedro Elías Uzcátegui, Cf	1	0	0	0	0	0
Domingo Barboza, P	2	0	0	0	1	0
Teofilo Piuñate, Cf	1	1	0	0	0	0
Vidal López, Be (1)	1	0	0	0	0	0
Alejandro Carrasquel, P	0	0	0	0	0	1
Totales	**35**	**6**	**5**	**27**	**16**	**2**

(1) Bateó por Domingo Barboza en el noveno innings

ANOTACIÓN POR ENTRADAS

C. CARACAS	0	0	4	2	1	0	0	0	0	-	7
MAGALLANES	0	0	0	1	0	0	0	5	0	-	6

SUMARIO:

Jonrón: Enrique Fonseca **Dobles:** Enrique Fonseca, Quincy Trouppe, Francisco Correa **Hits:** A Julio Bracho 4 en 7 innings y 30 veces al bate; A Valentín Arévalo 1 en un inning y un tercio y 5 veces al bate; A Francisco Dávila 4 en 5 innings y 13 veces al bate; A Domingo Barboza 5 en 3 innings y 21 veces al bate; A Alejandro Carrasquel 1 en un inning y 3 veces al bate **Ponchados:** Julio Bracho 1; Francisco Dávila 5 **Bases por bolas:** Francisco Dávila 4; Julio Bracho 4; Valentín Arévalo 1; Alejandro Carrasquel 1 **Sacrificios:** Valentín Arévalo **Doubleplays:** Quincy Trouppe a Rafael García Cedeño **Bases robadas:** Guillermo Vento, Héctor Benítez "Redondo" **Carreras limpias:** Julio Bracho 4; Valentín Arévalo 1; Francisco Dávila 5; Domingo Barboza 2 **Empujadores:** Enrique Fonseca 4, Guillermo Vento 1, Dalmiro Finol 1, Oscar Malpica 1; Luis Aparicio Ortega 1, Francisco Correa 3, Vicente Liendo 1, Vidal López 1 **Golpeados por el pitcher:** Guillermo Vento (por Domingo Barboza) **Wild pitch:** Julio Bracho **Pitcher ganador:** Julio Bracho **Pitcher perdedor:** Francisco Dávila **Quedados en bases:** Cervecería Caracas 13: Magallanes 7 **Tiempo de juego:** 2 horas 26 minutos **Umpires:** Teodoro Venancio Pacheco (Home), Roberto Olivo (1ra y 2da) y Carlos Carrasquel (3b) **Anotador oficial:** Vicente Emilio Otero Silva **Jugado en el estadio Cerveza Caracas** (Nocturno) **Caracas, 24 de enero de 1946**

Banesco

2 4

Estadio Cerveza Caracas, 8 de febrero de 1947

"Comisario" Ramos dejó fría a la tropa lupulosa

Volteó el marcador con cuadrangular de oro productor de tres rayitas decisivas en el cierre del noveno, y los turcos se impusieron 4-2 ante los lupulosos

Jesús "Chucho" Ramos soltó jonrón de tres carreras, con un out en el cierre del noveno, para conducir al Magallanes a dejar tendidos en el campo 4 por 2 a los puros criollos del Cervecería Caracas, en encuentro celebrado en el diamante de San Agustín.



Jesús "Chucho" Ramos

"Ya los partidarios del team cervecero estaban preparados con el manjar en los labios para celebrar la victoria de sus colores; pero inesperadamente el popular 'Comisario' pescó una bombita a Jorge Arrrieta y la bola se metió en los bleachers del leftfielder para asesinar las esperanzas de los miles de fanáticos lupulosos que se encontraban en los stands del Stadium de la esquina de Bomboná", destacó Gerónimo Ascanio en la reseña publicada en Últimas Noticias.

Por su parte Herman "Chiquitín" Ettedgui destacó en su crónica, en las páginas de El Universal: "El match se deslizó sobre un mar tranquilo hasta el cuarto tramo, cuando los Navegantes tocaron puerto con una carrera solitaria. Luego siguió su curso normal mientras Sam Nahem y Jorge Arrieta proseguían su duelo ajustado, con más dominio del criollo y cero remolques de los Leones. Porque, la verdad, la novena de los nativos estuvo amagando, pero sin carburar nunca, desde que comenzó el partido (...) De allí que el homer de Ramos con un pie en el ESTRIBO –2ª parte del noveno, con un out– fue el clásico duchazo de agua fría".



Magallanes se adelantó en el marcador con la primera anotación del encuentro en el cierre del cuarto inning. El cubano Silvio García despachó cohete hacia el centerfield. Mientras bateaba Quincy Trouppe, García estafó segunda, en tanto que el máscara estadounidense terminó llegando a la inicial por boleto. Siguió "Dumbo" Fernández con toque para adelantar a los corredores y globo a la pradera izquierda de Rafael Olivares permitió a García engomarse en pisicorre.

Cervecería volteó el marcador en el octavo con dos rayitas. La de empatar en las piernas de Dalmiro Fino, llegó por error de García en el short, y la de irse arriba fue marcada por Antonio Bríñez gracias a hit remolcador de Arrieta.

Trouppe inició el noveno de Magallanes fallando con globo a manos del pitcher. Continuó Fernández con doble y Vidal López embasó por boleto, antes que Ramos sentenciara con soberbio tablazo.

CERVECERÍA CARACAS	VB	C	H	O	A	E
Luis Romero Petit, 3b	5	0	0	2	1	0
Héctor Benítez, Cf	3	0	1	5	0	1
Guillermo Vento, Lf-C	5	0	1	4	0	0
Alfonso Carrasquel, Ss	5	0	0	0	1	0
Dalmiro Finol, 2b	2	1	1	2	4	0
Antonio Briñez, 1b	4	1	3	8	0	0
Eduardo Pérez, Rf	3	0	0	1	0	0
Enrique Fonseca, C	3	0	0	2	1	0
Jorge Arrieta, P	4	0	2	1	1	0
José A. Casanova (1)	1	0	0	0	0	0
Julio Bracho, Lf	1	0	0	0	0	0
Félix Machado, Rf	0	0	0	0	0	0
Totales	**36**	**2**	**8**	**25**	**8**	**1**

(1) Bateó por Eduardo Pérez en el 8º
Nota: Sólo había un out en el 9º cuando se anotó la carrera del triunfo

MAGALLANES	VB	C	H	O	A	E
Teofilo Piñate, Rf	3	0	0	1	0	0
Francisco Correa, 2b	4	0	0	2	1	0
Silvio García, Ss	4	1	1	1	2	1
Quincy Trouppe, C	3	0	1	4	0	0
Ramón Fernández, Lf	3	0	1	3	0	0
Rafael Olivares, 3b	3	0	0	3	2	0
Jesús Ramos, 1b	4	1	1	9	1	9
San Nahem, P	3	0	1	1	4	0
Rafael Galiz Tello, Cf	3	0	1	3	0	0
Vidal López (1)	0	0	0	0	0	0
Pedro E. Uzcátegui (2)	0	1	0	0	0	0
Pedro Nelson (3)	0	1	0	0	0	0
Totales	**30**	**4**	**6**	**27**	**10**	**1**

(1) Bateó por Rafael Olivares en el 9º y recibió base por bolas
(2) Corrió por Ramón Fernández en el 9º
(3) Corrió por Vidal López en el 9º

ANOTACIÓN POR ENTRADAS

C. CARACAS	0	0	0	0	0	0	0	2	0	-	2
MAGALLANES	0	0	0	1	0	0	0	0	3	-	4

SUMARIO:

Home run: Jesús Ramos
Two base hit: Jorge Arrieta, Rafael Galiz Tello
Struck outs: Jorge Arrieta 2, San Nahem 4
Sacrificio: Ramón Fernández
Bases robadas: Guillermo Vento, Silvio García
Carreras limpias: a Jorge Arrieta 4, a San Nahem 0
Empujadores: Jorge Arrieta, Rafael Olivares, Jesús Ramos 3
Golpeado por el pitcher: Héctor Benítez (por San Nahem)
Quedados en bases: Cervecería Caracas (11); Magallanes (5)
Tiempo de juego: 1 hora 58 minutos
Umpires: H. Tatler (Home), M. Felerski (1b), E. Sánchez (2b y 3b)
Anotador oficial: Herman Ettedgui
Jugado en el Estadio Cerveza Caracas (Diurno)
Caracas, 8 de febrero de 1947

Banesco

3 4

Estadio Cerveza Caracas, 9 de diciembre de 1947

“Carrasquelito” se apuntó hit de oro

Ligó el batazo decisivo en la 10° entrada para que Cervecería dejara a Magallanes en el campo 4 a 3

En camino a conquistar el liderato de remolcadas de la temporada 1946-47, Alfonso Carrasquel condujo a los lupulosos de Caracas a imponerse 4 carrreras por 3 ante Magallanes, en diez episodios, la noche del 9 de diciembre, ante numerosa concurrencia que asistió al estadio Cerveza Caracas de San Agustín.



El joven Alfonso Carrasquel con el 16 en su uniforme

La reseña publicada al dia siguiente en el diario El Nacional, destacó la acertada conexión del futuro primer producto de exportación de la pelota profesional venezolana, quien en 1949 viajó por primera vez a Estados Unidos, a jugar en el sistema de sucursales de los Dodgers de Brooklyn.

La mencionada crónica indicó que: “un batazo oportunísimo de Alfonso “Chico” Carrasquel acabó con el empate a tres carreras que tenían los clubes Cervecería y Magallanes, tras batallar duramente ambos equipos por espacio de diez episodios y así los “puros criollos” lograron sensacional triunfo, dejando en el terreno a sus encarnizados rivales”.

Luego precisó que, los mulos del Anauco estuvieron mandando hasta el octavo tramo con pizarra de 2 a 0, mediante eficiente labor del pitcher zurdo Luis “Mono” Zuloaga, pero en el cierre del acto Magallanes volcó de forma inesperada al meter por el callejón trío de anotaciones.



En el noveno Cervecería empató y finalmente en el 10° inning. Félix “Tirahuequito” Machado y Dalmiro “Ovejo” Finol se fueron de incogibles y después de haber fallado Guillermo Vento con bombo al bosque izquierdo, “Carrasquelito” destapó el tiro de oro para impulsar en los spikes de Machado la carrera que significó el triunfo para los “Leones”, que ahora se han colocado en

el segundo lugar de la tabla clasificatoria.
El pitcher ganador resultó el zurdo Ramón "Dumbo" Fernández, quien reemplazó a Zuloaga en el décimo episodio. Por Magallanes ocuparon el box en sucesión Black, McHenry, Thompson y Balbino Fuenmayor, siendo Thompson el perdedor.

Con apenas 19 años de edad, en su segunda campaña como profesional, "Chico" encabezó el rubro de impulsadas de la temporada 1946-47 de la Liga Venezolana de Beisbol Profesional, con 29 en 36 juegos, dos más que el estadounidense Marvin Williams, de los campeones Sabios del Vargas, quien llevó al plato 27 rayitas en 37 juegos.

MAGALLANES	VB	C	H	O	A	E
Pedro Rrodíguez, Cf	5	1	1	0	0	0
Francisco Correa, 2b	5	0	0	8	4	0
Archie Ware, 1b	4	0	1	10	2	0
Vidal López, Lf	3	0	1	1	1	0
Francisco Galbán, Lf	0	0	0	1	0	0
Lester Locket, 3b	4	0	0	0	3	0
Jesús Ramos, Rf	3	0	0	1	0	0
John Hayes, C	4	0	1	5	4	0
Silvestre Batista, Ss	1	0	0	3	3	1
Teófilo Piñate, Ss	1	1	0	0	0	0
Joe Black, P	2	0	0	0	4	0
Henry McHenry, P	1	1	1	0	2	0
Frank Thompson, P	1	0	0	0	0	0
Balbino Fuenmayor, P	0	0	0	0	0	0
Totales	**34**	**3**	**5**	**28**	**23**	**1**

CERVECERÍA CARACAS	VB	C	H	O	A	E
Luis Oliveros, 2b	4	0	2	5	2	0
Antonio Briñez, 1b	3	0	1	11	1	0
Félix Machado, Cf	1	0	1	2	0	0
Dalmiro Finol, Rf	2	0	1	0	0	0
Guillermo Vento, Lf, C	5	0	0	1	0	0
Alfonso Carrasquel, Ss	5	1	2	0	4	2
Rafael García Cedeño, Rf, 1b	3	1	1	2	0	0
Enrique Fonseca, C	2	0	1	2	1	0
Julio Bracho, Lf	0	1	0	0	0	0
Luis Zuloaga, P	3	0	1	1	5	0
José Antonio Casanova, 3b	0	0	0	0	0	0
Luis Romero Petit, 3b	3	0	1	1	3	0
Daniel Canónico (1)	1	0	1	0	0	0
Carlos Rotjes (2)	0	1	0	0	0	0
Ramón Fernández, P	0	0	0	0	0	0
Totales	**33**	**4**	**12**	**30**	**16**	**2**

(1) Bateó hit por Luis Romero Petit en el 9no
(2) Corrió por Daniel Canónico en el 9no

ANOTACIÓN POR ENTRADAS

MAGALLANES	0	0	0	0	0	0	0	3	0	0	-	3
C. CARACAS	0	0	0	0	1	0	1	0	1	1	-	4

SUMARIO:

Triple: Pedro Rodríguez **Tubey:** Luis Oliveros **Hits a los pitchers:** A Luis Zuloaga 5 en 9 innings, a Ramón Fernández 1, a Joe Black 7 en 7 innings, a Henry McHenry 1 en 1/3 de inning, a Frank Thompson 3 en 1 inning y 2/3, a Balbino Fuenmayor 1 en 1/3 de inning **Carreras limpias:** Luis Zuloaga 2, a Ramón Fernández 0, a Joe Black 1, Henry McHenry 0, a Frank Thompson 2, a Balbino Fuenmayor 0 **Ponchados:** Luis Zuloaga 2, Ramón Fernández 1, Joe Black 2, Frank Thompson 1 **Bases por bolas:** Luis Zuloaga 3, Joe Black 2, Frank Thompson 2, Henry McHenry 1 **Wild pitches:** Luis Zuloaga **Empujadores:** Pedro Rodríguez (2), Alfonso Carrasquel, Enrique Fonseca, Daniel Canónico **Doubleplays:** Luis Romero Petit a Antonio Briñez (53); Lester Locket a Francisco Correa a Archie Ware (543); Silvestre Batista a Archie Ware (63) **Sacrificios:** Silvestre Batista, Luis Oliveros, Rafael García Cedeño, Enrique Fonseca **Quedados en bases:** Magallanes (5); Cervecería Caracas (8) **Pitcher ganador:** Ramón Fernández **Pitcher perdedor:** Frank Thompson **Umpires:** Tatler (Home), Olivo (1b), Rivera (2b y 3 b) **Jugado en el estadio Cerveza Caracas** (Nocturno) **Caracas, 9 de diciembre de 1947**

Banesco

Estadio Cerveza Caracas, 28 de noviembre de 1948

Magallanes empató la cima tras a caída de Gallegos

4 5

Al reanudarse acciones por receso obligado de cuatro días debido a Golpe de Estado, los Navegantes se impusieron al Cervecería 5 carreras por 4 en once entradas

El cubano Francisco "Cuco" Correa elevó de sacrificio en el undécimo inning para que el estadounidense Johnny Ritchey se engomara con la carrera que dejó en el campo al Cervecería Caracas 5-4 y llevó al Magallanes a empatar el primer lugar, en la jornada de reinicio del campeonato 1948-49 con tres clubes (Sabios del Vargas se retiró), cuatro días después de los sucesos por el derrocamiento del presidente Rómulo Gallegos.

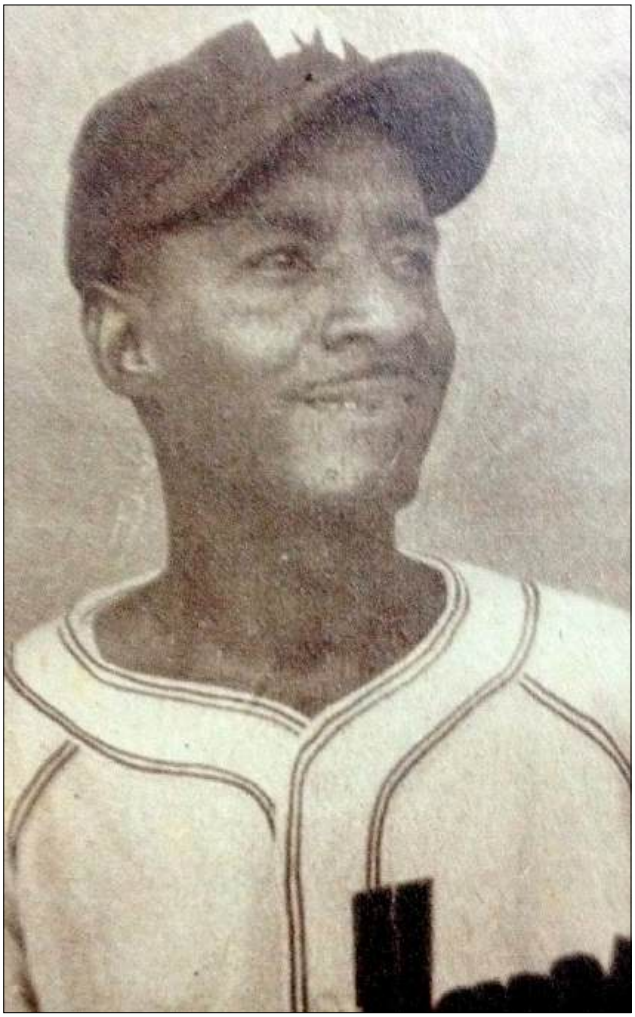

El segunda base Francisco "Cuco" Correa

De acuerdo con la reseña publicada en la edición del lunes 29 de noviembre de 1948 del diario La Esfera, con la firma de Héctor J. Arismendi, "los Navegantes dominaron desde los principales aspectos en que se debe gobernar en un partido (...) Fueron superiores a la ofensiva y sus pitchers trabajaron con suma facilidad; sin embargo, algunos sucesos que registra el partido, tal como un choque de outielders, entre Ramos y Contreras, permitió a los "Mimados" en una oportunidad colocarse en ventaja en la pizarra para así amenazar con cargar con la victoria y, de paso, seguir mandando como líderes. Ahora bien, a la postre el equipo más potente, que encendió mayor número de petardos y cuyos lanzadores rindieron mejor labor, cargó con el triunfo".



Prosiguió Arismendi señalando que "todo en el partido no puede reducirse al factor ofensivo. Hubo además jugadas geniales a la defensiva y así Luis Oliveros, en el séptimo capítulo, se

llenó de aplausos al apresar un batazo que tenía todo el aspecto de un imparable. Del bate del lanzador George Bamberger, de turno al madero, salió un toletazo por entre primera y segunda, que estaba pisando la verde grama, cuando cortándose en forma admirable surgió el camarero Oliveros para apoderarse de la fruta y luego en un "pivot" precioso remitirla prontamente a manos del inicialista, en donde el "Dumbo" Fernández no tuvo inconveniente en pisar la almohadilla (...)

Magallanes fabricó la carrera de ganar en el 11° acto con hit de Miguel Sanabria. Jesús "Chucho" Ramos entregó el primer out. Ritchey negoció boleto. Jim Pendleton dio doble por reglas que igualó el score. Francisco "Tarzán" Contreras fue pasado de forma intencional para llenar las bases. Entonces Correa largó elevado al bosque derecho que llevó a la goma a Ritchey con la carrera de la victoria.

CERVECERÍA CARACAS	VB	C	H	O	A	E
Luis Romero Petit, 3b	2	1	0	0	1	0
Dalmiro Finol, 1b, Rf	1	0	0	1	2	0
Luis "Cambao" Oliveros, 2b	6	1	2	5	4	2
Rafael García Cedeño, LF, 3b	5	1	1	2	0	0
"Dumbo" Fernández, 1b, P	5	1	1	11	0	0
Alfonso Carrasquel, Ss	4	0	1	4	5	0
Héctor Benítez "Redondo", Cf	3	0	1	3	0	0
Guillermo Vento, C	4	0	1	4	1	0
José "Carrao" Bracho, P	0	0	0	0	0	0
Julio Bracho, P	0	0	0	0	1	0
"Tirahuequitos" Machado, Rf	1	0	0	1	0	0
"Caribe" Sanabria, Rf, Lf	5	0	0	0	0	0
Valentín Arévalo, P	2	0	0	0	0	0
Aureliano Patiño, Be (1)	1	0	1	0	0	0
Enrique "Conejo" Fonseca, C	2	0	0	1	0	0
Totales	**41**	**4**	**8**	**32**	**14**	**2**

(1) Bateó hit por Valentín Arévalo en el octavo inning

MAGALLANES	VB	C	H	O	A	E
Adolfredo González, 3b	2	0	0	0	0	0
José Camacho, Lf	3	0	0	1	0	0
Teófilo Piñate, Lf	1	0	0	0	0	0
Jesús "Chucho" Ramos, Rf, 1b	6	1	2	4	1	0
Johnny Ritchey, C	4	2	2	4	0	0
Jim Pendleton, Ss	6	1	3	4	8	1
"Tarzán" Contreras, Cf	4	1	0	5	0	0
Antonio Briñez, 1b	3	0	0	7	0	0
Francisco "Cuco" Correa, 2b	3	0	1	2	2	0
Tom Ankrum, 2b	1	0	0	5	3	0
Vidal López, Be (1)	1	0	1	0	0	0
Jim Batson, Rf	0	0	0	0	0	0
Humberto "Pipita" Leal, 3b	5	0	1	1	2	0
George Bamberger, P	3	0	0	0	0	0
Melvin Himes, P	0	0	0	0	0	1
Totales	**42**	**5**	**10**	**33**	**16**	**2**

(1) Bateó hit por Tom Ankrum en el octavo inning
Nota: La carrera del triunfo fue anotada cerrando el inning 11 con dos outs

ANOTACIÓN POR ENTRADAS

C. CARACAS	0	0	0	0	0	0	0	4	0	-	4
MAGALLANES	0	1	0	0	0	0	0	3	1	-	5

SUMARIO:

Jonrón: Jesús "Chucho" Ramos **Tubeyes:** Jim Pendleton 2; Ramón Fernández **Hits a los pitchers:** A George Bamberger 8 en 8 innings; A Melvin Himes 0 en 3 innings; A Valentín Arévalo 5 en 7 innings; A José Bracho 1 en 0 innings; A Julio Bracho 2 en 1 inning; A Ramón Fernández 2 en 2 y 2/3 de innings **Sacrificios:** Jim Batson **Empujadores:** Vidal López 2; Ramón Fernández 2; Héctor Benítez "Redondo"; Alfonso Carrasquel; Jesús Ramos, Francisco Correa; Jim Pendleton **Doubleplays:** De Tom Ankrum a Jim Pendleton a Antonio Briñez **Pasbol:** Enrique Fonseca **Carreras limpias:** Valentín Arévalo 1; José Bracho 3; Ramón Fernández 1; George Bamberger 4 **Bases robadas:** Rafael García Cedeño, Johnny Ritchey; Alfonso Carrasquel **Ponchados:** Valentín Arévalo 4; George Bamberger 1; Julio Bracho 1; Melvin Himes 1 **Bases por bolas:** Valentín Arévalo 2; José Bracho 2; Julio Bracho 1; Ramón Fernández 3; George Bamberger 3; Melvin Himes 3 **Quedados en bases:** Cervecería Caracas 10; Magallanes 12 **Pitcher ganador:** Melvin Himes **Pitcher perdedor:** Ramón "Dumbo" Fernández **Tiempo de juego:** 3 horas, 35 minutos **Umpires:** Henry Tatler (Home), Roberto Olivo (1b) y Teodoro Venancio Pacheco (2b y 3b) **Anotador oficial:** Ramón Castro **Jugado en el estadio Cerveza Caracas** (Diurno) **Caracas, 28 de noviembre de 1948**

Banesco

8 9

Estadio Cerveza Caracas, 25 de diciembre de 1948

Vidal López encabezó ataque de los "Electricos"

El "Muchachote de Barlovento" jonroneó y remolcó 5 rayitas y "Cuco" Correa dio Hit de Oro para que Magallanes dejara en el terreno al Cervecería en el noveno 9 por 8 carreras



Vidal López

Vidal López ligó de 3-3 con cuadrangular y llevó cinco carreras al plato, y el emergente cubano Francisco "Cuco" Correa disparó imparable decisivo para colocar en el plato a Humberto "Pipita" Leal con la anotación que permitió al Magallanes dejar en el campo a sus eternos rivales 9 rayitas por 8, en encuentro disputado en partido de día de navidad celebrado en el Stadium Cerveza Caracas.

Los Navegantes estaban abajo en el marcador por diferencia de 1-8, cuando fueron a batear en el cierre del sexto inning. En esa entrada se acercaron al fabricar racimo de cuatro anotaciones, inspirados por el cuadrangular de tres anotaciones de López.

El periodista Miguel Thodée, quien dio cobertura a encuentro en las páginas deportivas del diario La Esfera, describió así cómo se acercaron los turcos en el sexto: "Magallanes comenzó su impresionante rush que lo condujo a la victoria. Ramos fue el primer out. Ritchey recibió otra base. Pendleton ligó single hit. Vidal López de seguidas metió un batazo salvaje que se llevó en claro la pared izquierda, Fue un jonrón valiosísimo para la causa de los "navegantes". Contreras fue out de tercera a primera. Sánchez recibió base por bolas. Briñez pegó hit. Cathey, que estaba lanzando por los "turcos", recibió base libre y se plenaron las almohadillas. Adolfredo tenía una bola mala cuando Canónico, que había resultado víctima de infortunado conteo por parte del árbitro Pacheco, fue



expulsado del box. Carrao Bracho le sustituyó y terminó boleando al bateador".

En el séptimo los Navegantes pisaron tres veces al plato para igualar la pizarra a ocho con sencillo impulsor de dos anotaciones del legendario toletero barloventeño, quien avanzó hasta la antesala gracias a petardo a la derecha de Francisco "Tarzán" Contreras. Leal remplazó a López como corredor emergente en tercera y alcanzó el plato con el empate en pisa y corre, gracias a elevado de sacrificio de Domingo Barboza.

Leal inició el ataque magallanero del cierre del noveno con oportuno biangular e inmediatamente después anotó la carrera que le puso cifras definitivas al juego, cuando Correa, de emergente por Hernán Sánchez, disparó petardo de oro con el que estalló la celebración de los "eléctricos".

CERVECERÍA CARACAS	VB	C	H	O	A	E
Luis Oliveros, 2b	6	1	1	6	4	0
Héctor Benítez "Redondo, Cf	4	0	1	1	1	0
Rafael García Cedeño, Lf, 1b	5	0	2	2	0	0
Enrique Fonseca, C	0	0	0	0	0	0
Ramón Fernández, 1b	3	1	2	11	0	0
Alfonso Carrasquel, Ss	4	2	1	0	8	0
Guillermo Vento, C, Lf	4	1	3	3	0	0
Dalmiro Finol, Rf	2	1	0	0	0	0
Félix Machado, Rf	0	0	0	0	0	0
Daniel Canónico, P	3	1	1	0	1	0
José Bracho, P	2	0	1	0	0	0
Julio Bracho, P	0	0	0	0	0	0
Luis Romero Petit, 3b	4	1	3	1	3	0
Totales	**37**	**8**	**15**	**24**	**17**	**0**

MAGALLANES	VB	C	H	O	A	E
Adolfredo González, 3b	3	0	0	0	1	0
Jesús Ramos, Rf	5	0	0	1	0	0
Johnny Ritchey, C	1	2	0	5	4	1
Jim Pendleton, Ss	4	3	1	1	2	0
Vidal López, Lf	3	1	3	2	0	0
Humberto Leal, Lf	1	2	1	0	0	0
Francisco Contreras, Cf	4	0	1	3	1	1
Hernán Sánchez, 2b	3	1	0	6	6	0
Francisco Correa (1)	1	0	1	0	0	0
Antonio Briñez, 1b	3	0	2	9	0	0
Joseph Jessup, P	1	0	0	0	2	0
Bill Cathey, P	1	0	1	0	0	0
Domingo Barboza, P	1	0	0	0	0	0
Totales	**31**	**9**	**10**	**27**	**16**	**2**

(1) Bateó hit por Hernán Sánchez en el 9no inning

ANOTACIÓN POR ENTRADAS

C. CARACAS	1	1	0	4	1	1	0	0	0	-	8
MAGALLANES	0	0	0	1	0	4	3	0	1	-	9

SUMARIO:

Jonrón: Vidal López **Triple:** Luis Romero Petit **Tubey:** Luis Oliveros, Guillermo Vento, Bill Cathey, Rafael García Cedeño, Humberto Leal **Hits a los pitchers:** A Joseph Jessup 6 en 3 innings y 1/3, a Bill Cathey 5 en 2 innings, a Domingo Barboza 4 en 2 innings y 2/3, a Daniel Canónico 6 en 5 innings y 2/3, a José Bracho 3 en 2 innings y 1/3, Julio Bracho 1 en 0 inning **Ponchados:** Domingo Barboza 2, José Bracho 3 **Bases por bolas:** Joseph Jessup 2, Bill Cathey 3, Daniel Canónico 8, José Bracho 3, Julio Bracho 1 **Sacrificios:** Guillermo Vento, Dalmiro Finol **Doubleplays:** De Francisco Contreras a Hernán Sánchez a Johnny Ritchey (842); De Alfonso Carrasquel a Luis Oliveros a Rafael García Cedeño (643); Luis Oliveros a Rafael García Cedeño (43) **Bases robadas:** Johnny Ritchey, Francisco Contreras **Empujadores:** Héctor Benítez "Redondo", Rafael García Cedeño 2, Daniel Canónico 3, Luis Romero Petit, Adolfredo González, Vidal López 5, Francisco Contreras, Francisco Correa **Carreras limpias:** A Daniel Canónico 5, a José Bracho 4, a Julio Bracho 0, Joseph Jessup 6, a Bill Cathey 2, Domingo Barboza 0 **Wild pitches:** Joseph Jessup **Quedados en bases:** Cervecería Caracas (11); Magallanes (10) **Pitcher ganador:** Domingo Barboza **Pitcher perdedor:** José "Carrao" Bracho **Tiempo de juego:** 2 horas 41 minutos **Umpire:** Pacheco (Home), Bracho (1b) y Rivera (2b y 3b) **Anotador Oficial:** Herman Ettedgui **Jugado en el estadio Cerveza Caracas** (Diurno) **Caracas, 25 de diciembre de 1948**

Banesco

2 3

Estadio Cerveza Caracas, 9 de enero de 1949

Dalmiro Finol empalmó tubey decisivo

Cervecería se apoyó en buena labor de los monticulistas "Mono" Zuloaga y "Brujo" Bracho para imponerse 3-2 ante el Magallanes en diez entradas

Dalmiro Finol descargó tubey al left-field, para fletar desde primera a Rafael García Cedeño en el cierre de la décima entrada, con la carrera que le dio victoria de 3 rayitas por 2 del Cervecería Caracas sobre Magallanes y produjo empate en el segundo lugar con balance de 11-10 con Patriotas del Venezuela.

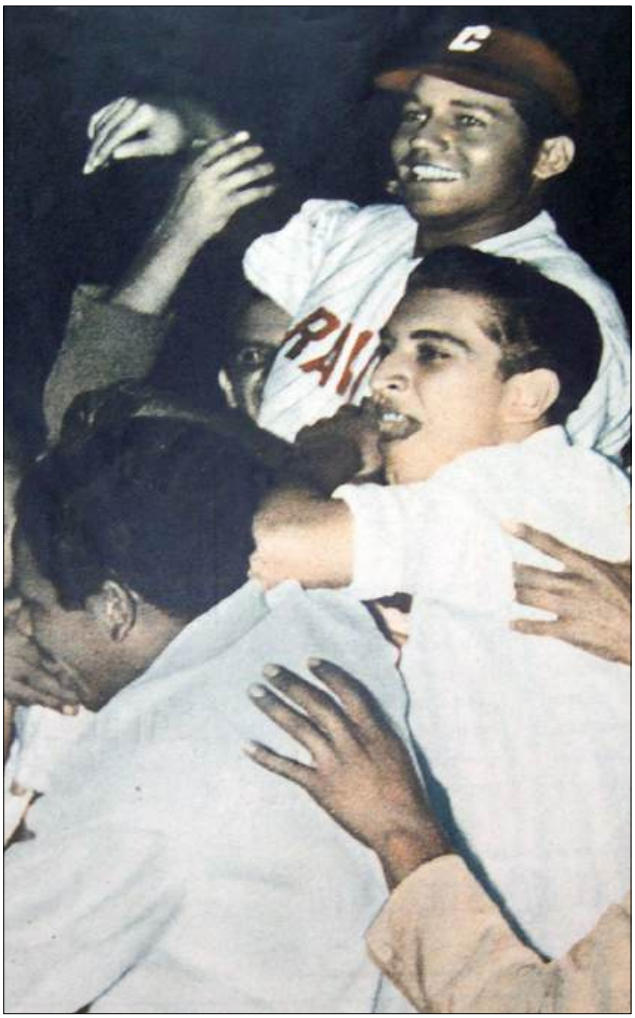

Dalmiro Finol en hombros de los aficionados

"Hubo en el juego lances formidables, que, por su carácter de hazañas, gozaron del aplauso generoso de los circunstantes, tal como una atrapada fantástica de Miguel Sanabria, quien, en el octavo episodio, corriéndose con suma habilidad y estirando su mano enguantada en el momento preciso, arrebató un hit con apariencia de doblete a "Cuco" Correa", destacó el periodista Héctor J. Arismendi en su crónica del encuentro, publicada el 10 de enero de 1949 en el diario La Esfera.

Aseguró el reportero que "el match se caracterizó por el dominio de los lanzadores sobre los bateadores, así únicamente tres players, "Cuco" Correa, Hernán Sánchez y Antonio Bríñez, pudieron descifrar los lanzamientos del binomio "Mono" Zuloaga-Julio Bracho. Zuloaga estuvo en el montículo, en cuyo trabajo toleró dos de los citados tres hits en 4.1 innings. En el quinto episodio, cuando con un servicio descontrolado golpeó al bateador Pendleton, fue sustituido por Julio Bracho, quien realizó una labor preciosa, que haya fiel reflejo en el hecho de que un solo magallanero pudo rechazarle de hit sus lanzamientos".

Por Magallanes comenzó el zurdo Willis Cathey, quien en los primeros siete capítulos apenas permitió dos hits. Pero en el octavo flaqueó al otorgar boleto a Julio Bracho y aceptar dobletes de Daniel "Chino" Canónico y Rafael García Cedeño, que empataron el juego y lo enviaron a las duchas. Lo reemplazó en la lomita Domingo Barboza, quien recibió el doblete Finol y cargó con el revés.

Los Navegantes fabricaron sus anotaciones en los episodios tercero y quinto. La primera llegó al plato en las piernas de Cathy, en arriesgado pisa y corre que se concretó con elevado de Johnny Richey y mal disparo al plato de Chico Carrasquel. La del quinto acto se produjo por boletos a Adolfredo González y Chucho Ramos, pelotazo a Jim Pendleton llenó las bases y rolata a tercera de Vidal López llevó a la goma a González.

MAGALLANES (2)	VB	C	H	A	O	E
Adolfredo González, Cf, 3b	3	1	0	5	0	0
Jesús Ramos, Rf	3	0	0	2	0	0
Johnny Ritchey, C	4	0	0	6	1	0
Jim Pendleton, Ss	2	0	0	1	3	0
Vidal López, Lf	2	0	0	2	0	0
Humberto Leal, Lf	1	0	0	1	0	0
Francisco Correa, 2b	4	0	1	2	2	0
Hernán Sánchez, 3b	3	0	1	0	2	1
Luis Castro, Cf	1	0	0	0	0	0
Antonio Briñez, 1b	4	0	1	9	2	0
Bill Cathey, P	2	1	0	0	1	0
Domingo Barboza, P	1	0	0	0	0	0
Totales	**30**	**2**	**3**	**28**	**11**	**1**

(*) Sólo había un out en el décimo inning cuando se anotó la carrera del triunfo

CERVECERÍA CARACAS (3)	VB	C	H	A	O	E
Luis Romero Petit, 3b	4	0	1	1	4	0
Héctor Benítez "Redondo", Cf	3	0	0	1	0	0
Daniel Canónico, Be (1)	1	0	1	0	0	0
Félix Machado, Cf	1	1	0	0	0	0
Rafael García Cedeño, Lf, 1b	5	1	2	7	1	0
Dalmiro Finol, Rf	4	0	1	0	0	0
Alfonso Carrasquel, Ss	3	0	1	1	6	0
Guillermo Vento, C	4	0	1	5	0	0
Ramón Fernández, 1b	2	0	0	6	0	0
Miguel Sanabria, Lf	1	0	0	3	0	0
Luis Oliveros, 2b	3	0	0	5	4	0
Luis Zuloaga, P	1	0	0	0	2	0
Julio Bracho, P	1	1	0	1	2	0
Totales	**33**	**3**	**7**	**30**	**19**	**0**

(1) Bateó tubey por Benítez en el 8vo episodio

ANOTACIÓN POR ENTRADAS

MAGALLANES	0	0	1	0	1	0	0	0	0	0	-	2
C. CARACAS	0	0	0	0	0	0	0	2	0	1	-	3

SUMARIO:

Tubeyes: Canónico, García Cedeño y Finol
Hits a los pitchers: A Luis Zuloaga 2 en 4 innings y 1/3, Julio Bracho 1 en 5 innings y 2/3, Bill Cathey 4 en 7 innings y 2/3, Domingo Barboza 3 en 2 innings
Ponchados: Luis Zuloaga 2, Julio Bracho 2, Bill Cathey 5
Bases por bolas: Luis Zuloaga 6, Julio Bracho 2, Bill Cathey 5
Sacrificios: Ramos, Ritchey y Sanabria
Carreras limpias: Luis Zuloaga (2), Julio Bracho (0), Bill Cathey (2), Domingo Barboza (1)
Empujadores: Ritchey, López, Canónico, García Cedeño y Finol
Doubleplays: Julio Bracho a Luis Oliveros a Rafael García Cedeño (143); Jim Pendleton, Francisco Correa a Antonio Briñez a Jonhnny Ritchey (6432)
Golpeado por el pitcher: Jim Pendleton (por Luis Zuloaga)
Quedados en bases: Magallanes (9); Cervecería Caracas (7)
Pitcher ganador: Julio Bracho
Pitcher perdedor: Domingo Barboza
Tiempo de juego: 2 horas 25 minutos
Umpires: Olivo (Home), Pacheco (1b y 2b) y Sánchez (3b)
Anotador oficial: Herman Ettedgui
Jugado en el estadio Cerveza Caracas (Diurno)
Caracas, domingo 9 de enero de 1949

Banesco

10 11

Estadio Cerveza Caracas, 15 de enero de 1949

Magallanes ligó en el noveno y dejó en el campo al Cervecería

Racimo de cuatro anotaciones permitieron a los Navegantes voltear dramáticamente el marcador después que estaban abajo por cuatro carreras en ocho entradas

Oportuno paquete de cuatro anotaciones en la novena entrada, coronadas con metrallazo de Francisco "Cuco" Correa que fletó a Francisco "Tarzán" Contreras con el empate y al norteamericano James Batson con el triunfo, condujo al Magallanes a dejar en el campo al Cervecería por marcador de 5-4.



El cubano Francisco "Cuco" Correa

Hasta ocho lanzadores, cuatro por bando, desfilaron por el montículo del field de La Yerbera.

El periodista Miguel Thodée, quien dio cobertura al encuentro acreditado por el diario "La Esfera", destacó en su crónica que: "La lucha parecía decidida a favor de los "Mimados", porque en los innings segundo y tercero hicieron un total de seis carreras. Pero Magallanes vino de atrás, el mánager-jugador Vidal López movió a todos sus hombres con gran suerte y todos respondieron en el momento preciso. Fue un oportuno cañonazo de "Cuco" Correa que impulsó la carrera del gane de los "Eléctricos". Sucedió en el noveno cuando los punteros fabricaron impresionante rally de cuatro vueltas y destronaron a los crecidos Leones.



Ramón "Dumbo" Fernández, que comenzó en el box del Cervecería, estaba ganando con gran margen, pero en el tercero le pegaron contundentemente y ya en el cuarto tuvo que ceder a Julio Bracho. Tampoco éste las tuvo todas consigo y cedió en el sexto para que Balbino Fuen-

mayor se hiciera cargo de la trinchera. Balbino comenzó muy bien, pero en el noveno, cuando la cosa parecía una victoria segura, el gigantón de Maracaibo decayó notablemente y Valentín Arévalo llegó en su rescate. El pastoreño fue el perdedor porque le pegaron fuerte y preciso y puso en primera la carrera del gane.

Cuando Magallanes fue a consumir su última oportunidad a la ofensiva estaba abajo en la pizarra 7-10. En esa novena entrada atacaron Fuenmayor y a Arévalo con hits consecutivos de Ramos, Briñez y el emergente San Nahem para congestionar las bases. "Tarzán" Contreras, de emergente por "Pipita" Leal, dio imparable de llevar al plato la octava y novena rayitas. Por envío wild de Arévalo avanzaron los corredores y siguió el cohete de Correa que puso la fiesta en la cueva magallanera y en las tribunas del parque agustino.

CERVECERÍA CARACAS	VB	C	H	O	A	E
Luis Romero Petit, 3b	5	1	0	2	0	0
Luis Oliveros, 2b	5	1	1	5	5	0
Rafael García Cedeño, 1b	4	0	1	9	0	0
Dalmiro Finol, Rf	5	1	3	0	0	0
Alfonso Carrasquel, Ss	4	2	2	2	7	0
Guillermo Vento, Lf	5	1	2	3	0	0
Miguel Sanabria, Cf	4	3	2	3	0	0
Enrique Fonseca, C	4	0	2	1	0	0
Ramón Fernández, P	2	0	0	0	1	0
Julio Bracho, P	1	0	1	0	0	0
Balbino Fuenmayor, P	2	1	0	0	0	0
Valentín Arévalo, P	0	0	0	0	0	0
Totales	**41**	**10**	**14**	**25**	**13**	**0**

MAGALLANES	VB	C	H	O	A	E
Adolfredo González, 3b	5	0	1	4	2	0
Francisco Correa, 2b	6	1	2	2	1	1
Johnny Ritchey, C	5	0	2	4	1	0
Jim Pendleton, Ss	5	1	2	2	6	1
Jesús Ramos, Rf, Lf	3	2	1	2	0	1
Antonio Briñez, 1b	5	2	3	10	1	1
Hernán Sánchez, Lf	2	0	0	0	0	1
Luis Castro, P	1	0	0	0	1	0
San Nahem, (1)	1	1	1	0	0	0
Humberto Leal, Cf	3	2	3	2	0	0
Francisco Contreras, (2)	1	0	1	0	0	0
Jim Batson, (3)	0	1	0	0	0	0
Bill Cathey, P	0	0	0	0	1	0
Domingo Barboza, P	0	0	0	0	0	0
Joseph Jessup, P, Lf	2	1	1	1	1	0
Vidal López, Rf	2	0	1	0	0	0
José Camacho, Rf	0	0	0	0	0	0
Totales	**41**	**11**	**18**	**27**	**14**	**5**

(1) Bateó hit por Luis Castro en el 9no inning
(2) Bateó hit por Humberto Leal en el 9no inning
(3) Corrió por Francisco Contreras en el 9no inning

ANOTACIÓN POR ENTRADAS

C. CARACAS	0	1	5	0	2	0	2	0	0	-	10
MAGALLANES	0	0	3	0	0	4	0	0	4	-	11

SUMARIO:

Jonrones: Dalmiro Finol, Jim Pendleton **Tubey:** Miguel Sanabria, Enrique Fonseca **Hits a los pitchers:** Bill Cathey 4 en 2 innings, Domingo Barboza 3 en 2/3 de innings, Joseph Jessup 2 en 1 y 1/3 de innings, Luis Castro 5 en 5 innings, Ramón Fernández 5 en 3 innings, Julio Bracho 4 en 2 y 1/3 de innings, Balbino Fuenmayor 7 en 2 y 2/3 de innings, Valentín Arévalo 2 en 1/3 de innings **Ponchados:** Bill Cathey 1, Julio Bracho 1 **Bases por bolas:** Bill Cathey, Domingo Barboza 1, Joseph Jessup 3, Ramón Fernández 2, Julio Bracho 2, Balbino Fuenmayor 1 **Sacrificios:** José Camacho **Doubleplays:** Adolfredo González a Antonio Briñez a Adolfredo González (61-16); Jim Pendleton a Francisco Correa a Antonio Briñez (64-43); Alfonso Carrasquel a Luis Oliveros a Rafael García Cedeño (64-43) **Bases robadas:** Alfonso Carrasquel, Luis Romero Petit, Enrique Fonseca **Carreras limpias:** Bill Cathey 3, Domingo Barboza 3, Joseph Jessup 2, Luis Castro 0, Ramón Fernández 3, Julio Bracho 4, Balbino Fuenmayor 3, Valentín Arévalo 1 **Empujadores:** Dalmiro Finol 2, Enrique Fonseca 2, Julio Bracho 2, Adolfredo González 1, Francisco Correa 2, Johnny Ritchey 2, Jim Pendleton 1, Francisco Contreras 2, Vidal López 2 **Golpeado:** Rafael García Cedeño (por Joseph Jessup) **Wild pitch:** Luis Castro **Dejados en bases:** Cervecería Caracas (10); Magallanes (11) **Pitcher ganador:** Luis Castro **Pitcher perdedor:** Valentín Arévalo **Tiempo de juego:** 2 horas 50 minutos **Umpires:** Roberto Olivo (Home), Bracho (1b y 2b), Rivera (3b) **Anotador oficial:** Herman Ettedgui **Jugado en el estadio Cerveza Caracas** (Diurno) **Caracas, 15 de enero de 1949**

Banesco

Estadio Cerveza Caracas, 12 de febrero de 1949

García Cedeño condujo coronación cervecera

13 9

Los lupulosos vencieron 13-9 a los turcos para obtener su segundo gallardete en la LVBP. Julio Bracho y "Chico" Carrasquel se proclamaron ese día Champion Pitcher y Champion Bate, respectivamente



El zuliano Rafael García Cedeño

Con recio ataque de 16 imparables (siete extrabases), encabezado por el zuliano Rafael García Cedeño, quien despachó tres cohetes en seis visitas al plato incluido cuadrangular, doble y cuatro carreras remolcadas, los "puros criollos" del Cervecería conquistaron su segundo cetro de campeones de la Liga Venezolana de Beisbol Profesional, con el especialísimo ingrediente de haber superado 13 carreras por 9 a sus acérrimos rivales, Navegantes del Magallanes, en desafío disputado en el estadio Cervecería Caracas de San Agustín.

Julio Bracho comenzó en la lomita y se llevó la victoria en labor de 4.2 entradas, en las cuales toleró cuatro carreras para llevarse el triunfo, quinto que obtuvo en la campaña para erigirse como champion pitcher con cinco triunfos y también finalizó como líder en efectividad con 3.73.

Los lupulosos atacaron temprano al abridor de los eléctricos, Sam Nahem. Dalmiro ligó incogible que remolcó a Miguel Sanabria con la primera rayita de los lupulosos en la entrada inicial. Pero Magallanes reaccionó de inmediato y en la parte baja de esa misa entrada, empató el marcador con sencillo remolcador de Vidal López que puso en la goma a Johnny Ritchey.



En el tercero, Cervecería agregó dos más con doble de Luis Oliveros, tribey de Sanabria y

biangular de Finol, mientras que en el quinto sumó otras dos mediante doble de Sanabria y bambinazo de García Cedeño. En ese mismo quinto capítulo, Magallanes descontó por la mínima gracias a jonrón de tres carreras de Ritchey.

La balanza se inclinó por completo hacia el Cervecería en la parte alta del séptimo, cuando fabricaron racimo de siete anotaciones contra los relevistas Domingo Barboza y Wilis Cathey.

Además de los lideratos de pitcheo que consiguió Julio Braco en este desafío, Alfonso "Chico" Carrasquel se convirtió en el primer ganador de un título de bateo para la franquicia caraquista y lo consiguió en cerrada lucha con Vidal López. El de Sarria ligó de 5-2 para finalizar con average de .373 (de 118-44) y el barloventeño conectó de 5-3 y culminó con .372 (de 86-32).

CERVECERÍA CARACAS	VB	C	H	O	A	E
Luis Oliveros, 2b	6	2	3	5	2	0
Miguel Sanabria, C	5	3	2	2	0	0
Rafael García Cedeño, 3b	6	1	3	2	6	0
Dalmiro Finol, Rf	5	1	2	1	0	0
Alfonso Carrasquel, Ss	5	1	2	2	1	0
Ramón Fernández, 1b	4	1	2	9	0	0
Guillermo Vento, Lf	3	1	0	4	1	0
Enrique Fonseca, C	5	2	1	2	0	0
Julio Bracho, P	2	0	0	0	0	0
Daniel Canónico, P	2	1	1	0	0	0
Totales	**43**	**13**	**16**	**27**	**10**	**0**

MAGALLANES	VB	C	H	O	A	E
Jesús Ramos, Rf	6	1	1	2	0	0
Antonio Briñez, 1b	5	1	1	15	0	0
Johnny Ritchey, C	4	4	4	5	3	0
Jim Pendleton, Ss	4	2	2	0	2	2
Vidal López, Lf	5	0	3	1	0	1
Francisco Correa, 2b	5	1	4	1	4	0
Francisco Contreras, Cf	4	0	0	2	0	0
Adolfredo González, 3b	5	0	1	1	2	0
Sam Nahem, P	1	0	0	0	1	0
Domingo Barboza, P	1	0	0	0	2	0
Bill Cathey, P	0	0	0	0	0	0
Joseph Jessup, P	2	0	1	0	1	0
Totales	**42**	**9**	**17**	**27**	**15**	**3**

ANOTACIÓN POR ENTRADAS

C. CARACAS	1	0	2	0	2	1	7	0	0	-	13
MAGALLANES	1	0	0	0	3	0	0	0	5	-	9

SUMARIO:

Jonrones: Rafael García Cedeño, Johnny Titchey, Jim Pendleton
Triples: Miguel Sanabria
Tubeyes: Luis Oliveros, Dalmiro Finol, Alfonso Carrasquel, Rafael García Cedeño, Antonio Briñez, Johnny Ritchey
Hits a los pitchers: Sam Nahem 5 en 2 inning y 1/3; Domingo Barboza 8 en 4 innings; Bill Cathey 3 en 1/3; Joseph Jessup 0 en 2 innings 1/3; Julio Bracho 10 en 4 innings y 2/3; Daniel Canónico 7 en 4 innings 1/3
Ponchados: Sam Nahem 1, Bill Cathey 1, Joseph Jessup 3, Julio Bracho 1, Daniel Canónico 1
Bases por bolas: Sam Nahem 1, Joseph Jessup 3, Julio Bracho 1, Domingo Barboza 2, Daniel Canónico 3
Double plays: De Rafael García Cedeño a Carlos Oliveros a Ramón Fernández (541)
Base robada: Luis Oliveros
Carreras limpias: Sam Nahem 3, Domingo Barboza 7, Bill Cathey 2, Joseph Jessup 0, Julio Bracho 4, Daniel Canónico 5
Empujadores: Luis Oliveros 3, Miguel Sanabria 1, Rafael García Cedeño 4, Dalmiro Finol 1, Ramón Fernández 1, Enrique Fonseca 1, Daniel Canónico 1, Johnny Ritchey 3, Jim Pendleton 3, Vidal López 1, Joseph Jessup 1
Wild Pitch: Sam Nahem
Dejados en bases: Cervecería Caracas (9); Magallanes (9)
Tiempo de juego: 2 horas 19 minutos
Umpires: Olivo (Home), Pacheco (1b), Bracho (2b), Rivera (3b)
Anotador oficial: Herman Ettedgui
Jugado en el estadio Cerveza Caracas (Diurno)
Caracas, sábado 12 de febrero de 1949

Banesco

6 0

Estadio Cerveza Caracas, 9 de febrero de 1950

Magallanes conquista su primer título en la LVBP

"Sudafrío" Himes verdugo del Cervecería. Dejó en tres imparables al Cervecería Caracas para encaminar al Magallanes a proclamarse por primera vez campeón de la pelota profesional venezolana



Magallanes campeón de la temporada 1949-50

Después que los Sabios del Vargas quedaron bicampeones las ediciones de 1946 y 1946-47 y que el Cervecería Caracas se coronó en los certámenes 1947-48 y 1948-49, el conjunto "turco" de don Carlos Lavaud o los "eléctricos", como también se conocía en las páginas de los diarios, se convirtieron en la tercera franquicia que conquistó un título en la LVBP.

Magallanes, guiado por primera vez por el cubano Lázaro Salazar, dominó aquella campaña con balance de 32-14. Sacó cinco juegos y medio de ventaja a su más cercano perseguidor, el Cervecería Caracas, en certamen de formato todos contra todos, sin postemporada. En la tercera casilla finalizaron los Patriotas del Venezuela (17-28) y en el último lugar quedaron los Sabios del Vargas (17-31).

Para máxima satisfacción de sus seguidores, los Navegantes se proclamaron campeones al



blanquear 6-0 a los lupulosos la noche del martes 9 de febrero de 1950, en el estadio Cerveza Caracas de San Agustín.

El derecho Melvin "Sudafrío" Himes, prospecto de 22 años de edad que venía de lanzar en AAA con la organización de Brooklyn, se encargó de colgarle nueve ceros desde la lomita a los melenudos en el encuentro número 43 del calendario. Apenas tres hits le conectaron Miguel Sanabria, Rafael García Cedeño y Ramón "Dumbo" Fernández, al tiempo que concedió tres boletos y recetó tres ponches en ruta a su quinta victoria del campeonato, cuarta frente a los dirigidos por José Antonio Casanova.

Jim Pendleton con cuadrangular y par de remolcadas y Jesús "Chucho" Ramos con doblete y dos empujadas, sobresalieron al ataque por los campeones.

Pendleton se proclamó campeón bate con average de .387, al tiempo que Vidal López encabezó el rubro de remolcadas de la liga con 43 y compartió con Howard Easterling, del Venezuela, el liderato de cuadrangulares con 9.

Magallanes viajó a Puerto Rico como representante de Venezuela en la segunda edición de la Serie del Caribe. Compitió contra Alacranes del Almendares (Cuba), Carta Vieja (Panamá) y los anfitriones Criollos de Caguas. Apenas ganaron uno de seis compromisos en el exigente torneo de clubes campeones.

MAGALLANES	VB	C	H	O	A	E
Luis García, 3b	4	1	1	0	2	0
Jesús Ramos, 1b	5	2	2	14	0	0
Lloyd Davenport, Cf	5	0	1	1	0	0
Jim Pendleton, Rf	3	2	2	4	0	0
Johnny Ritchey, C	3	0	1	3	0	0
Vidal López, Lf	4	0	2	1	0	0
Félix Machado, Lf	1	0	0	0	0	0
Pete Coscarart, 2b	3	0	1	3	4	0
Adolfredo González, Ss	3	1	2	1	3	0
Melvin Himes, P	3	0	1	0	3	0
Totales	**34**	**6**	**13**	**27**	**12**	**0**

CERVECERÍA CARACAS	VB	C	H	O	A	E
Miguel Sanabria, Cf	4	0	1	1	0	0
Luis Oliveros, 2b	2	0	0	5	5	0
Pantaleón Espinoza (1)	1	0	0	0	0	0
Dalmiro Finol, Rf	4	0	0	1	1	0
Ramón Fernández, 1b	4	0	1	10	1	0
Guillermo Vento, Lf	3	0	0	2	1	0
Rafael García Cedeño, 3b	3	0	1	1	6	1
Alfonso Carrasquel, Ss	3	0	0	2	4	0
Enrique Fonseca, C	2	0	0	5	0	0
Alejandro Carrasquel, P	2	0	0	0	2	0
Valentín Arévalo, P	1	0	0	0	0	0
Totales	**29**	**0**	**3**	**27**	**20**	**1**

(1) Falló por Luis Oliveros

ANOTACIÓN POR ENTRADAS

MAGALLANES	0	0	0	2	0	0	3	0	1	-	6
C.CARACAS	0	0	0	0	0	0	0	0	0	-	0

LABOR DE LOS PITCHERS

MAGALLANES	IP	C	CL	H	K	BB
Melvin Himes (G)	9.0	0	0	3	3	3

CERVECERÍA CARACAS	IP	C	CL	H	K	BB
Alejandro Carrasquel (P)	6.1	5	4	11	3	3
Valentín Arévalo	2.2	1	1	2	1	3

SUMARIO:

Jonrón: Jim Pendleton **Dobles:** Jesús Ramos **Sacrificio:** Melvin Himes y Adolfredo González **Carreras empujadas:** Jesús Ramos (2), Jim Pendleton (2), Johnny Ritchey y Vidal López **Bases robadas:** Pete Coscarart **Dobleplays:** Rafael García Cedeño–Luis Oliveros-Ramón Fernández (54.43); Rafael García Cedeño-Ramón Fernández (5-3); Adolfredo González-Pete Coscarart-Jesús Ramos (64-43) **Dejados en base:** Magallanes (10); Cervecería Caracas (5) **Tiempo de juego:** 2 horas 10 minutos **Umpires:** Falerski (Home), Roberto Olivo (1b), Roges (2b) y Rivera (3b) **Anotador Oficial:** Herman Ettedgui **Jugado en el estadio Cerveza Caracas** (Nocturno) **Caracas, 9 de febrero de 1950**

Banesco

2 3

Estadio Cerveza Caracas, 4 de noviembre de 1951

Hit de oro del "Caribe" Sanabria remató al Magallanes

Lupulosos lograron las primeras diez de sus 17 victorias seguidas en la campaña 1951-52 al imponerse por 3 a 2 carreras, en doce dramáticos episodios, ante los eléctricos


Miguel "Caribe" Sanabria

En medio de la ristra de diecisiete triunfos en fila con los que el Cervecería Caracas implantó récord en la Liga Venezolana de Beisbol Profesional entre octubre y noviembre de 1951, destaca el encuentro del domingo 4 de noviembre de ese año, en el cual, cerrando el décimo segundo episodio, con par de outs en la pizarra y el gigante Wilmer Fields, de corredor en la intermedia, Miguel "Caribe" Sanabria se puso la capa de héroe al detonar petardo al centro para remolcar la anotación con la que los lupulosos vencieron 3-2 al Magallanes para extender a diez su seguidilla de éxitos.

"Además del batazo de Sanabria, la tropa de Anauco se afianzó en el excepcional pitcheo del "Carrao", quien acudió al rescate el noveno acto cuando los navegantes empataron y estaban amenazando con llevar las cosas muy lejos. En ese tramo precisamente le empataron el juego a [José de la Trinidad] Bracho al [Jesús] Ramos disparar doblete al centro. De allí en adelante las cosas fueron muy distintas pues el zuliano dominó al cuadro "turco. Antes del "Carrao" estuvo lanzando el zurdito [Leon] Griffith, quien colgó siete ceros en sucesión, pero aflojó al final y tuvo que salir. Bracho fue el pitcher ganador", destacó el periodista Andrés Eloy Dielingen en la reseña publicada el lunes 5 de noviembre de 1951 como información principal de la página de deportiva del diario La Esfera.



El partido, aunque el Cervecería dominó en los primeros actos, se tornó al rojo vivo en el noveno al empatarse las acciones. La "sirena" de los navegantes se oyó sonar por primera vez con entusiasmo. Y la barra lupulosa ardía cada vez que caía un nuevo extra inning. Así llegaron las cosas hasta el décimo segundo tramo. La suerte le jugó una nueva mala pasada al team de San Jacinto y ya contra eso nadie puede, señaló Dielingen.

La verdad –aunque duela– es que Magallanes no debió perder el partido. Cervecería anotó tres vueltas sucias mientras que Magallanes, pese a su pobre bateo, las registró a fuerza de palos. ¡Pero esas son las cosas de la pelota!

En el cierre de décimo segundo capítulo, con dos outs colgados en la pizarra y Fields en segunda por la pifia de "Camaleón" García, Sanabria dejó en el campo a los navegantes con imparable hacia el campo central.

MAGALLANES (2)	VB	C	H	O	A	E
Henry Merchant, Cf	3	0	0	3	0	0
Francisco Contreras, Lf	1	0	0	0	0	0
Domingo Barboza (1)	1	0	0	0	0	0
Valentín Arévalo, P	1	0	0	0	2	0
Robert Rhawn, 2b	5	0	0	3	4	1
Ed Knoblauch, Lf	5	0	2	4	0	0
Jim Pendleton, Ss	4	1	1	3	6	1
Luis García, 3b	5	0	2	2	2	1
Boris Martín, C	4	0	0	3	2	0
Vidal López, 1b	4	0	1	10	0	0
Humberto Leal, Lf	0	1	0	0	0	0
Antonio Briñez, 1b	1	0	0	1	1	0
Adolfredo González, Rf	3	0	0	1	0	0
John Hetki, P	2	0	1	5	0	0
Jesús Ramos, 1b, Lf	2	0	1	5	0	0
Totales	**41**	**2**	**8**	**35**	**19**	**3**

CERVECERÍA CARACAS (3)	VB	C	H	O	A	E
Luis Oliveros, 2b	5	0	2	2	5	0
Morris Mozzali, 1b	4	1	1	19	0	0
Alfonso Carrasquel, Ss	5	1	1	2	7	0
Dick Withman, Cf	4	0	1	5	0	0
Ferrel Anderson, C	5	0	1	3	2	0
Wilmer Field, Rf	6	1	2	2	0	0
Clarence Hicks, 3b	5	0	0	0	2	0
Dalmiro Finol, Lf	2	0	0	1	0	0
Miguel Sanabria, Lf	3	0	1	2	0	0
León Griffith, P	4	0	2	0	1	0
José Bracho, P	1	0	1	0	1	0
Totales	**44**	**3**	**12**	**36**	**18**	**0**

ANOTACIÓN POR ENTRADAS

MAGALLANES	0	0	0	0	0	0	0	1	1	0	0	0	-	2
C. CARACAS	1	0	1	0	0	0	0	0	0	0	0	1	-	3

LABOR DE LOS PITCHERS

MAGALLANES	VB	IP	CL	H	K	BB
John Hetki	32	8	0	10	2	3
Valentín Arévalo (P)	12	3.2	0	2	3	0

CERVECERÍA CARACAS	VB	IP	CL	H	K	BB
León Griffith	30	8.1	2	7	4	3
José Bracho (G)	11	3.2	0	1	3	0

SUMARIO:

Tribey: Jim Pendleton
Tubeyes: Jesús Ramos, León Griffith
Empujadores: Luis García, Jesús Ramos, Wilmer Field, Miguel Sanabria
Sacrificios: Adolfredo González, Ferrel Anderson, Alfonso Carrasquel, Clarence Hicks, Luis Oliveros
Doubleplays: Caracas (2); Magallanes (2)
Dejados en bases: Magallanes (9); Cervecería Caracas (14)
Tiempo de juego: 2 horas 15 minutos
Umpires: Ryan (Home), García R. (1b), Teodoro Venencio Pacheco (2b), Luis Verde (3b)
Anotador oficial: Héctor J. Arismendi
Jugado en el estadio Cerveza Caracas (Diurno)
Caracas, 4 de noviembre de 1951

Banesco

4 6

Estadio Olímpico de Maracaibo, 5 de diciembre de 1951

Magallanes ligó en el sexto para triunfar en Maracaibo

Los bucaneros dieron cuenta del Cervecería Caracas con pizarra de 6-4 la primera vez que ambos conjuntos midieron fuerzas en un escenario diferente al parque de San Agustín

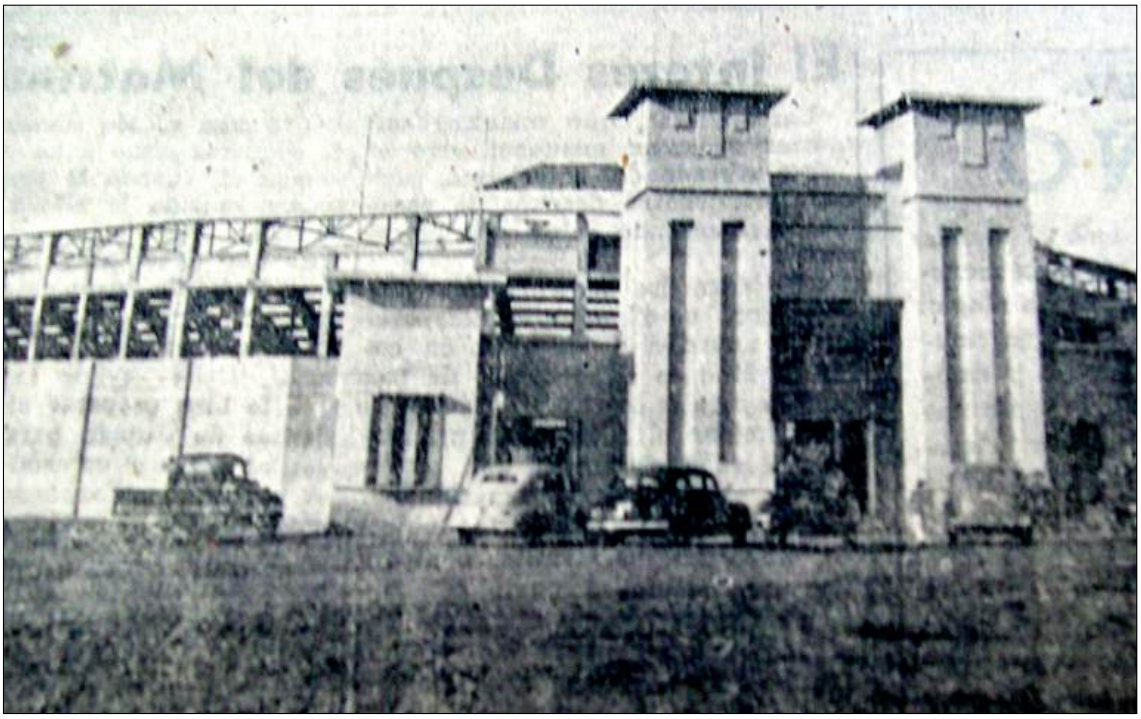

Estadio Olímpico de Maracaibo

Los Navegantes del Magallanes capitalizaron racimo de cinco carreras en la parte baja del sexto inning, el cual resultó determinante para imponerse por marcador de seis anotaciones por cuatro frente a sus archienemigos del Cervecería Caracas, en encuentro celebrado ante nutrida concurrencia en el estadio Olímpico de la ciudad de Maracaibo.

Por primera vez en la historia de la pelota profesional venezolana "navieros" y "lupulosos" se midieron en un encuentro de ronda eliminatoria de la Liga Venezolana de Beisbol Profesional en un escenario distinto al Estadio Cervecería Caracas.

Debido a la celebración de los III Juegos Deportivos Bolivarianos en la capital venezolana, los cuatro clubes que entonces integraban la LVBP se vieron obligados a programar partidos fuera de Caracas por un par de semanas en diciembre de 1951.



Los diferentes diarios capitalinos que siguieron las incidencias del choque a través de la transmisión radial, coincidieron en destacar que la artillería "bucanera" se ensañó contra el serpentinero estadounidense Donald Otten con el rally de cinco vueltas del sexto acto, el cual le cambio por completo el decorado al encuentro.

"Valentín Arévalo, relevo de Taylor, y aunque parezca mentira, trabajando contra un bateador y anotándose dos tercios de inning al dejarse sorprender un contrario fuera de las almohadillas, en el sexto inning de la ofensiva de los visitantes del "Cervecería Caracas", fue el pitcher ganador, ya que, en el turno al ataque de los magallaneros, en el mismo acto, hicieron las carreras que le condujeron a la victoria", destacó la crónica del diario *La Esfera*.

Arévalo ingreso en relevo del abridor norteamericano Chuck Taylor, quien aceptó once inatrapables, entre ellos un vuelacerca de Guillermo Vento. Luego actuó Johnny Hetki, quien se mostró totalmente hermético a lo largo de tres entradas de relevo al no aceptar hit ni carrera.

Donald Otten, quien hasta antes de ese compromiso estaba invicto, abrió el juego por el Cervecería. En el sexto inning, con dos outs y siete hits a cuestas, fue reemplazado en el box. Dio paso a José "Carrao" Bracho, a quien le quemaron tres petardos en dos 2.1 sin aceptar carrera.

CERVECERÍA CARACAS	VB	C	H	O	A	E
Luis Oliveros, 2b	4	1	1	4	1	0
Alfonso Carrasquel, Ss	4	0	1	2	4	0
Morris Mozzali, 1b	4	0	2	8	1	0
Dick Withman, Cf	4	1	1	1	0	0
Guillermo Vento, Lf	3	1	1	3	0	0
Wilmer Field, Rf	4	1	1	2	0	0
Ferrel Anderson, C	4	0	2	3	0	0
Clarence Hicks, 3b	4	0	2	1	3	1
Donald Otten, P	3	0	1	0	1	0
José Bracho, P	1	0	0	0	0	1
Miguel Sanabria (1)	1	0	0	0	0	0
Totales	**36**	**4**	**12**	**24**	**10**	**2**

(1) Fly al Rf por José Bracho en el 9no inning

MAGALLANES	VB	C	H	O	A	E
Adolfredo González, 2b	4	1	2	3	7	0
Ed Knoblauch, Cf	4	1	1	4	0	0
Luis García, 3b	4	1	3	3	1	0
Jim Pendleton, Ss	4	0	1	4	0	0
Quincy Trouppe, C	3	1	2	1	0	
Jimmy Fridley, Rf	4	0	1	1	0	0
Vidal López, Lf	3	0	0	2	0	0
Humberto Leal, Lf	0	0	0	1	0	0
Jesús Ramos, 1b	2	1	0	8	0	0
Chuck Taylor, P	2	0	0	0	1	0
Valentín Arévalo, P	0	0	0	0	0	0
Dave Hoskins (1)	1	1	1	0	0	0
Johnny Hectki, P	1	0	0	0	0	0
Totales	**32**	**6**	**11**	**27**	**9**	**0**

(1) Hit por Valentín Arévalo en el 6to. Anotó en carrera

ANOTACIÓN POR ENTRADAS

C. CARACAS	0	2	1	0	0	1	0	0	0	-	4
MAGALLANES	1	0	0	0	0	5	0	0	x	-	6

SUMARIO:

Jonrón: Guillermo Vento **Tubeyes:** Quincy Trouppe 2, Wilmer Field, Luis Oliveros **Empujadores:** Guillermo Vento 2, Morris Mozzali, Ferrel Anderson, Jim Pendleton, Jesús Ramos, Dave Hoskin, Adolfredo González, Ed Knoblauch **Doubleplays:** De Donald Otten a Alfonso Carrasquel a Morris Mozzali (163); Clarence Hicks a Luis Oliveros a Morris Mozzali (543); Adolfredo González a Jim Pendleton a Jesús Ramos (463); Adolfredo González a Jim Pendleton a Jesús Ramos (463) **Wild Pitch:** Donald Otten **Dead Ball:** Jesús Ramos (por Donald Otten) **Bases por bolas:** Donald Otten 3, Chuck Taylor 1, José Bracho 1 **Ponchados:** José Bracho 1, Donald Otten 1, Johnny Hectki 1 **Pitcher ganador:** Valentín Arévalo **Pitcher perdedor:** Donald Otten **Dejados en bases:** Cervecería Caracas (6); Magallanes (6) **Tiempo de juego:** 2 horas 24 minutos **Anotador oficial:** Alvaro Miranda **Jugado en el estadio Olímpico** (Nocturno) **Maracaibo, 5 de diciembre de 1951**

Banesco

8 9

Estadio Cerveza Caracas, 30 de diciembre de 1951

Finol obsequió aguinaldo a fanaticada lupulosa

El zuliano descargó cuadrangular solitario en la parte baja del 10° capítulo, para dejar en el campo al Magallanes 9 a 8. Dick Withman dio jonrón de dos carreras en el 7°



Dalmiro Finol

Soberbio cuadrangular de Dalmiro Finol, en el cierre de la décima entrada, sin out en la pizarra, ante envío del relevista derecho Pete Taylor, dejó el terreno al Magallanes y propició dramático triunfo de 9 anotaciones por 8 para el Cervecería Caracas, como regalo de fin de año para sus fieles seguidores.

"Al pescar un difícil lanzamiento ceñido al cuerpo y a la altura de la cintura (...) Finol causó delirio (...) Su hazaña fue saludada con aplausos cariñosos y alegres de los numerosos pobladores de las tribunas agustinas, en su mayoría parciales de la causa de Anauco. El tremendo batazo no ofreció la menor duda. Clara y limpiamente venció la tribuna del left, pasando como a dos metros al margen derecho de la banderola left y yendo a chocar contra la pared del estacionamiento que está frente a las oficinas del Estadio", reseñó el cronista Héctor J. Arismendi en el



diario *La Esfera*. "El cuadrangular de Finol, fue el corolario, un poco tardía si se quiere, de una feroz reacción que después de estar perdiendo con score de cinco a cero carreras, experimentó la tribuna de San Agustín a partir de séptimo episodio, cuando el centerfielder Dick Withman inició el desorden, con un corredor en la inicial, al sembrar la fruta en los bleachers del right".

Por Magallanes inició en la lomita Johnny Hetki con la misión de contener a la recia fusilería lupulosa. Durante los primeros seis episodios aceptó tres hits y obsequió un boleto, para mantener dominio sobre sus enemigos.

"Pero en el séptimo le marcaron dos carreras mediante el jonrón de Dick Withman y en el octavo sus lanzamientos se desmoronaron, le escaseó el veneno en sus servicios y el outfield fue objeto de un tremendo bombardeo" destacó Arismendi.

Al terminar el octavo inning, las acciones estaban 8-6 con el Cervecería arriba. Magallanes igualó en el noveno con dos rayitas y desperdició la oportunidad de hacer otras dos por mal corring de "Tarzán" Contreras, quien fue sorprendido en tercera al querer alcanzar esa base con un rolling al pitcher; y Jimmy Fridley al llegar a segunda con rolata de Ramos y mal tiro de Carrasquel y ser puesto out al abandonar inexplicablemente la base con la pelota en las propias manos del camarero Finol.

MAGALLANES	VB	C	H	O	A	E
Adolfredo González, 2b	4	1	1	5	3	0
Ed Knoblauch, Cf	5	1	3	3	4	0
Luis García, 3b	5	1	1	1	4	0
Jim Pendleton, Ss	5	1	1	1	3	0
Quincy Trouppe, C	6	2	2	0	0	0
Vidal López, Lf	3	1	1	2	0	0
Francisco Contreras, Rf	1	0	1	2	0	0
Jim Fridley, Rf, Lf	4	0	1	1	0	0
Jesús Ramos, 1b	4	1	1	12	0	0
Johnny Hetki, P	3	0	1	0	0	0
Roy Welmaker, P	0	0	0	0	0	0
Vic Taylor, P	1	0	0	0	0	0
Totales	**41**	**8**	**13**	**27**	**14**	**0**

CERVECERÍA CARACAS	VB	C	H	O	A	E
Clarence Hicks, 3b	5	1	2	2	1	0
Alfonso Carrasquel, Ss	5	1	1	2	8	1
Morris Mozzali, 1b	3	2	1	8	1	1
Dick Withman, Cf	5	2	2	3	0	0
Wilmer Field, Rf	3	1	0	1	0	0
Dalmiro Finol, Lf, 2b	5	1	3	5	0	1
Ferrell Anderson, C	3	0	0	4	1	0
Luis Oliveros, 2b	3	0	0	5	2	0
Guillermo Vento, Be (1)	1	0	1	0	0	0
Miguel Sanabria, Lf	0	0	0	0	0	0
Leo Griffith, P	1	0	1	0	0	0
Albino Bobb, Be (2)	1	0	0	0	0	0
Bill Samson, P	2	1	1	0	1	0
Totales	**37**	**9**	**12**	**30**	**14**	**3**

(1) Hit por Luis Oliveros en el noveno inning
(2) Fly a primera base por Leo Grifith en el sexto inning

ANOTACIÓN POR ENTRADAS

MAGALLANES	0	0	0	2	2	1	0	1	2	0	-	8
C.CARACAS	0	0	0	0	0	0	2	6	0	1	-	9

LABOR DE LOS PITCHERS

MAGALLANES	VB	IP	CL	H	K	BB
Johnny Hetki	28	7	5	9	0	1
Roy Welmaker	1	0	2	1	0	1
Vic Taylor (P)	8	2	2	2	0	3

CERVECERÍA CARACAS	VB	IP	CL	H	K	BB
Leo Griffith	25	6	4	8	2	3
Bill Samson (G)	16	4	2	5	1	3

SUMARIO:

Jonrones: Dick Withman, Dalmiro Finol **Tubeyes:** Quincy Trouppe 2, Francisco Contreras, Dalmiro Finol, Clarence Hicks, Guillermo Vento **Sacrificios:** Luis García, Johnny Hetki, Ed Knoblauch **Doubleplays:** De Jim Pendleton a Adolfredo González a Jesús Ramos (643); Adolfredo González sin asistencia (4) **Base robada:** Dick Withman **Empujadores:** Jim Pendleton, Quincy Trouppe 2, Francisco Contreras, Jim Fridley, Johnny Hetki, Alfonso Carrasquel 2, Dick Withman 3, Dalmiro Finol 2, Guillermo Vento 2 **Pasedball:** Quincy Trouppe **Dejados en bases:** Magallanes (12); Cervecería Caracas (6) **Tiempo de juego:** 2 horas 30 minutos **Umpires:** Ryan (Home), García (1b), Pacheco (2b y 3b) **Anotador oficial:** Andrés Eloy Dielingen **Jugado en el estadio Cerveza Caracas** (Diurno) **Caracas, 30 de diciembre de 1951**

Banesco

Estadio Cerveza Caracas, 15 de enero de 1952

Cervecería se coronó a expensas del Magallanes

9 2

El legendario conjunto lupuloso ganó su tercer título en la historia del circuito, al vencer 9 por 2 al Magallanes, con destacada actuación de los estadounidenses Bill Samson y Wilmer Fields

El Cervecería Caracas de la edición 1951-52, el que rompió con el "puro-criollismo" al incorporar importados por primera vez en siete campañas, estableció récords con 17 triunfos consecutivos y ganó 41 de 56 juegos en la eliminatoria, remató aquella gran faena proclamándose campeón por tercera vez en la LVBP, unas cuatro semanas antes de concluir el calendario, con victoria de 9 carreras por 2 ante sus archienemigos de los Navegantes del Magallanes, el martes 15 de enero de 1952.



Leones del Caracas campeones de la temporada 1952-53

"Con Bill Sansom dominando en los momentos de mayor peligro y sin necesidad de emplearse a fondo (...), y Wilmer Fields llevando la batuta con cinco incogibles en igual cantidad de oportunidades, siendo dos de ellos dobletes y uno un cuadrangular, logrado en el primer capítulo que sepultó así las esperanzas triunfales del Magallanes", destacó el periodista Héctor J. Arismendi en la crónica publicada en la sección deportiva del diario *La Esfera*.

En su labor el zurdo que militaba en las sucursales de los Dodgers, se afianzó el Cervecería para ganar el título. Ocho hits toleró Samson contra catorce de los Mulos de Anauco, casi todos ellos disparados en momentos muy oportunos.

Y resumió así el balance de carreras en el encuentro:

Con tres rayitas en el primer inning, por el homer de Fields con (Clarence) Hicks y (Guillermo) Vento embasados por boleto y doblete, respectivamente, abrió Cervecería las anotaciones.

(Ed) Knoblauch anotó en el chance de Magallanes al ligar doblete y ser impulsado por un



single de (Jim) Fridley.

(Pete) Taylor, abridor magallanero, viajó a las duchas en el cuarto impulsado por dos hits y una transferencia, siendo sustituido por (Dave) Hoskins que lanzó para tres incogibles consecutivos en este inning en el que les anotaron cinco rayitas a los navegantes.

En ese mismo inning anotó Magallanes al embasarse Adolfredo González por error de Alfonso Carrasquel y correrse hasta la goma con sencillos de Domingo Barboza y Knoblauch.

Finalmente, Cervecería anotó su última carrera en el noveno por intermedio de Wilmer Fields que abrió con doblete y alcanzó la goma con tres transferencias en fila a Ferrell Anderson, Luis Oliveros y Samson.

CERVECERÍA CARACAS	VB	C	H	O	A	E
Clarence Hicks, 3b	5	1	1	0	1	0
Alfonso Carrasquel, Ss	5	1	2	2	3	1
Morris Mozzali, 1b	5	1	1	9	0	0
Guillermo Vento, Cf	5	2	2	1	0	0
Wilmer Field, Rf	5	2	5	4	0	0
Dalmiro Finol, Lf	5	0	1	1	0	0
Ferrell Anderson, C	4	0	1	7	0	0
Luis Oliveros, 2b	4	1	1	4	3	0
Bill Samson, P	3	1	0	0	7	0
Totales	**41**	**9**	**14**	**27**	**14**	**1**

MAGALLANES	VB	C	H	O	A	E
Ed Knoblauch, Cf	5	1	2	4	0	1
Jesús Ramos, 1b	4	0	2	6	0	1
Humberto Leal, Be (1)	0	0	0	0	0	0
Luis García, 3b	5	0	1	1	1	1
Jim Pendleton, Ss	3	0	1	2	3	0
Jim Fridley, Rf	3	0	1	3	0	0
Quincy Trouppe, C	4	0	0	4	1	0
Vidal López, Lf	4	0	0	3	0	1
Adolfredo González, 2b	4	1	0	4	2	0
Vic Taylor, P	0	0	0	0	0	0
Harris Butts, P	0	0	0	0	0	0
Domingo Barboza, Be (2)	1	0	1	0	0	0
Nicolás Berbesía, P	1	0	0	0	0	0
Totales	**34**	**2**	**8**	**27**	**7**	**4**

(1) Corrió por Jesús Ramos en el noveno inning
(2) Hit por Harris Butts en el cuarto inning

ANOTACIÓN POR ENTRADAS

C.CARACAS	3	0	0	5	0	0	0	0	1	-	9
MAGALLANES	1	0	0	1	0	0	0	0	0	-	2

LABOR DE LOS PITCHERS

CARACAS	VB	IP	CL	H	K	BB
Bill Samson (G)	34	9	1	8	7	8

MAGALLANES	VB	IP	CL	H	K	BB
Vernon Taylor (P)	18	3.2	6	6	0	2
Harry Butts	4	0.1	2	3	0	0
Nicolás Berbesía	19	5	1	4	1	3

SUMARIO:

Jonrón: Wilmer Field
Triple: Luis Oliveros
Tubeyes: Guillermo Vento 2, Clarence Hicks, Ferrell Anderson, Wilmer Field, Jim Pendleton, Jesús Ramos
Doubleplays: De Jim Pendleton a Adolfredo González a Jesús Ramos (643); Alfonso Carrasquel a Luis Oliveros a Morris Mozzlai (643)
Empujadores: Morris Mozzali, Guillermo Vento 2, Alfonso Carrasquel Wilmer Field 3, Bill Samson, Ed Knoblauch, Luis García
Dejados en bases: Caracas (10); Magallanes (10)
Anotador oficial: Andrés Eloy Dieligen
Jugado en el estadio Universitario (Nocturno)
Caracas, 15 de enero de 1952

Banesco

Estadio Universitario de Caracas, 19 de octubre de 1952

Johnny Mackinson domó a los Leones

Le fabricaron una carrera inmerecida en el séptimo inning. El primer hit se lo conectó el "Chico" Carrasquel en el cierre de la onceava entrada. Magallanes apaleó al Caracas 10-1

10 1

Primer juego entre los eternos rivales en el estadio Universitario

El 20 de octubre de 1952, en las páginas de *El Universal*, el periodista Omar Lares narró con pulso vibrante una gesta memorable del beisbol profesional. Aquella jornada marcó el debut soñado de los eternos rivales en el moderno estadio Universitario. Magallanes se atrincheró en jugadas defensivas insignes e inverosímiles para doblegar, tras trece innings titánicos, al Caracas, con categórico marcador de 10 carreras por 1.



Johnny Mackinson

La crónica describe un duelo que trascendió el simple resultado. Fue el escenario del primer "no hitter" de nueve entradas registrado en certámenes profesionales del país, hazaña que elevó el encuentro a la categoría de mito deportivo. El protagonista central de aquella epopeya fue John Mackinson, cuya labor monticular rozó lo sobrenatural. Su desempeño, calificado como monstruoso y de contornos inolvidables, sostuvo a los turcos en los momentos más apremiantes del desafío.

Pero el triunfo no fue obra de un solo hombre. En el cuadro interior, el shortstop nativo Pantaleón Espinoza se convirtió en muralla infranqueable, mientras que en los jardines emergió la figura casi fantasmal de Lomax Davis, cuyos escamoteos —auténticos robos de extrabases— desataron estremecedoras ovaciones. Ambos respaldaron con filigranas defensivas la joya de Mackinson, confabulándose en engarces apoteósicos que encendieron la exaltación del público.



El desarrollo ofensivo también tuvo episodios decisivos. En un momento crucial, Gale Wade se sacrificó para adelantar al corredor hasta la intermedia, movimiento táctico que preparó el terreno para que DeMars negociara boleto y mantuviera viva la amenaza. Acto seguido, John Reed conectó un rolling hacia la antesala que tomó con solvencia "Camaleón" García. Este pisó la tercera para forzar a Alfonso Carrasquel, pero su disparo errático a la inicial permitió que DeMars se engomara, ampliando la ventaja.

Así, entre lances defensivos prodigiosos, estrategia milimétrica y un pitcheo dominante, Magallanes firmó una victoria que no solo inauguró la temporada con estruendo, sino que quedó grabada en la memoria colectiva como una página dorada del beisbol venezolano: un partidazo de épica intensidad cuyo brillo deportivo contrastó, según la crónica, con un epílogo tristísimo e inesperado que ensombreció el júbilo final.

MAGALLANES	VB	C	H	O	A	E
Adolfredo González, 2b	6	1	0	6	3	0
Ed Knoblauch, Cf	6	2	2	0	0	0
Luis García, 3b	5	1	2	2	6	1
Lomax Davis, Rf	7	1	2	2	0	0
Quince Trouppe, C	4	1	1	7	0	0
Jesús Ramos, 1b	5	1	1	16	3	0
Pantaleón Espinoza, Ss	5	1	0	2	6	0
Martín Castillo, Lf	4	1	1	3	0	1
Vidal López (1)	1	0	0	0	0	0
Humberto Leal, Lf	1	1	1	0	0	0
Johnny Mackinson, P	5	1	0	1	2	0
Totales	**49**	**10**	**10**	**39**	**20**	**2**

(1) Se ponchó por Martín Castillo en el décimo segundo inning

CARACAS	VB	C	H	O	A	E
Alfonso Carrasquel, Ss	5	0	1	1	9	1
Gale Wade, C	4	0	0	5	0	0
Billy De Mars, 3b	4	1	0	3	3	0
Paul Reed, 1b	5	0	0	11	0	1
Guillermo Vento, Lf	4	0	0	2	0	0
Dalmiro Finol, Rf	5	0	1	1	0	0
Ferrell Anderson, C	5	0	1	9	0	0
Luis Oliveros, 2b	5	0	0	7	2	0
Jehosie Heard, P	3	0	0	0	3	0
Luis Zuloaga, P	0	0	0	0	0	0
Julio Bracho, P	0	0	0	0	1	0
Luis Romero Petit (1)	1	0	0	0	0	0
Totales	**41**	**1**	**3**	**39**	**18**	**2**

(1) Bateó por Julio Bracho en el décimo tercer inning

ANOTACIÓN POR ENTRADAS

MAGALLANES	0	0	0	0	1	0	0	0	0	0	0	0	9	-	10
CARACAS	0	0	0	0	0	0	1	0	0	0	0	0	0	-	1

LABOR DE LOS PITCHERS

MAGALLANES	IP	C	CL	H	K	BB
Johnny Mackinson (G)	13.0	1	0	3	6	4

CARACAS	IP	C	CL	H	K	BB
Jehosie Heard (P)	12.1	4	3	7	5	3
Luis Zuloaga	0.1	3	3	1	1	2
Julio Bracho	0.1	3	3	2	0	2

SUMARIO:

Dobles: Luis García, Lomax Davis **Sacrificio:** Gale Wade, Luis García **Carreras empujadas:** Ed Knoblauch (2), Lomax Davis (2), Adolfredo González, Luis García, Humberto Leal, Johnny Mackinson **Dobleplays:** García-Ramos-García (53-35); Carrasquel-Oliveros (64) **Quedados en bases:** Magallanes (10); Caracas (6) **Tiempo de juego:** 3 horas 46 minutos **Umpires:** Víctor Delmore (home), Teodoro Venancio Pacheco (1b), Rubén Sánchez (2b) y Roberto Olivo (3b) **Anotador oficial:** Juan Vicente Bello (Juvi) **Jugado en el estadio Universitario** (Diurno) **Caracas, 19 de octubre de 1952**

Banesco

Estadio Universitario de Caracas, 9 de noviembre de 1952

"Camaleón" resolvió con doblete y Magallanes ganó en 11 innings

2 3

Los Navegantes dieron cuenta del Caracas 3 carreras por 2. El cubano Martín Dihigo, mánager de los Leones, campeón del certamen 1952-53, fue criticado por dirigir con el corazón

Tubey de Luis "Camaleón" García fletó desde la intermedia en el undécimo acto a Martín "Gavilán" Castillo con la carrera que permitió al Magallanes dejar en el campo al Caracas 3 carreras por 2.



Luis "Camaleón" García

Magallanes igualó la pizarra a dos carreras en el noveno, gracias a sencillo de Quincy Trouppe, que llevó a la goma a Ed Knoblauch. En el séptimo los "turcos" pisaron la goma por primera vez por cuadrangular de Trouppe.

Caracas había tomado ventaja en el sexto, mediante batazos remolcadores de Dalmiro Finol y Guillermo Vento.

En el diario *Últimas Noticias*, el periodista Miguel Thodée analizó el desarrollo del encuentro con un punto de vista muy crítico hacia el mánager cubano Martín Dihigo, quien al finalizar el certamen alzó la copa de campeón: "Un tubeyote de "Camaleón", un relevo prodigioso de Nicolás Berbesía y la pésima dirección del Caracas, condujeron al Magallanes a su cuarta victoria consecutiva sobre su eterno rival y de paso sirvieron para colocarle en el primer lugar(...) La línea tremebunda de Camaleón resultó la tabla salvadora para los marinos que parecían hundidos en el lago de la desesperanza, pues en el noveno perdían dos a una y con dos outs colgados en la pizarra, produjeron un empate de mil emociones. Y en el undécimo, cuando parecía lógico que el mánager Dihigo apelara a la técnica para ayudar a la divisa, cometió la tontería de llevarse



por sus propios sentimientos, olvidando la lógica, y el carupanero le soltó al pitcher Heard un foetazo salvaje que remolcó la carrera del gane y sirvió para darle a Berbesía su tercera victoria sobre los caraqueños".

Thodée precisó así en su crónica la situación del último episodio: "el error catastrófico de Dihigo no podrá ser perdonado jamás. Vidal López, emergiendo por Pipita Leal, embasó por transferencia. "Gavilán" Castillo corrió por el barloventeño y Knoblauch se sacrificó. Con un out y la primera base libre, lucía lógico bolear a "Camaleón" para buscar la doble matanza con Trouppe. Dihigo no lo creyó conveniente y le pitchearon al oriental para que éste sacara un batazo de proporciones gigantescas y remolcara a "Gavilán".

CARACAS (2)	VB	C	H	O	A	E
William DeMars, 2b	5	0	0	7	2	0
Gale Wade, Cf	5	1	3	2	0	0
Dalmiro Finol, Rf	3	1	1	1	0	0
Miguel Sanabria, Rf	1	0	0	1	0	0
Milton Nielsen, Lf	5	0	0	2	0	0
Guillermo Vento, C	5	0	3	8	1	0
Alfonso Carrasquel, Ss	5	0	2	1	3	1
Gary Gearhart, 1b	3	0	0	8	1	0
Pompeyo Davalillo, 3b	5	0	1	1	3	0
Jehosie Heard, P	4	0	0	0	1	0
Totales	**41**	**2**	**10**	**31**	**11**	**1**

MAGALLANES (3)	VB	C	H	O	A	E
Adolfredo González, 2B	3	0	0	6	2	0
Francisco Contreras, Be (1)	1	0	0	0	0	0
Humberto Leal, 2B	0	0	0	0	0	0
Vidal López, Be (2)	0	0	0	0	0	0
Ed Knoblauch, Cf	2	1	0	1	0	0
Luis García, 3b	5	0	2	1	1	0
Quince Trouppe, C	4	1	2	6	0	0
Fred Marchio, Lf	3	0	0	1	0	0
Lomax Davis, Rf	4	0	0	2	0	0
Jesús Ramos, 1b	4	0	2	13	0	0
Pantaleón Espinoza, Ss	4	0	0	2	4	0
John Hetki, P	2	0	0	0	3	0
Nicolás Berbesía, P	2	0	0	0	2	0
Martín Castillo, Be (3)	0	1	0	0	0	0
Totales	**34**	**3**	**6**	**33**	**12**	**0**

(1) Rolling al campocorto por González en el 9no
(2) Base por bolas por Leal en el 9no
(3) Corrió por Vidal López en el 9no

ANOTACIÓN POR ENTRADAS

CARACAS	0	0	0	0	0	2	0	0	0	0	0	-	2
MAGALLANES	0	0	0	0	0	0	1	0	1	0	1	-	3

LABOR DE LOS PITCHERS

CARACAS	VB	IP	CL	H	K	BB
Jehosie Heard (P)	34	10.1	3	6	8	4

MAGALLANES	VB	IP	CL	H	K	BB
John Hetki	22	6	2	6	3	1
Nicolás Berbesía (G)	19	5	0	4	0	0

SUMARIO:

Empujadas: Finol, Vento, García, Trouppe (2)
Jonrón: Trouppe (en el 7mo)
Tubeyes: Finol, García
Bases robadas: Wade, Vento
Sacrificios: Gearhart, Knoblauch
Golpeado: Gearhart (por Berbesía)
Doubleplays: De Carrasquel a DeMars a Gearhart (643); Vento a DeMars (24); Espinoza a González a Ramos (643)
Quedados en bases: Caracas (9); Magallanes (5)
Tiempo de juego: 2 horas 40 minutos
Umpires: Delmore (Home), Olivo (1b), Sánchez (2b) y Pacheco (3b)
Anotador oficial: Juan Vicente Bello (Juvi)
Jugado en el estadio Universitario (Vespertino)
Caracas, 9 de noviembre de 1952

Banesco

Estadio Universitario de Caracas, 1 de noviembre de 1953

Taylor y Church sobresalieron por Magallanes

1 2

El jardinero remolcó la carrera de vencer 2-1 al Caracas en once actos y el eficiente pitcher cubrió toda la distancia en cerrado duelo con William Powell, quien laboró por diez innings

Globo de sacrificio de Bill Taylor, con un out en la parte baja de la undécima entrada, llevó a la goma en pisicorre a George Wilson con la rayita que permitió al Magallanes dejar en el campo 2 por 1 a los Leones del Caracas con estupenda faena completa del lanzador Bubba Church, en encuentro celebrado en el parque de la Ciudad Universitaria.



Bill Taylor

"Ambos cuadros protagonizaron un choque de grandes emociones, brindando un baseball de altura, pese a los seis errores cometidos", destacó el cronista Gumersindo González G. en la reseña publicada en el diario *La Esfera*. La victoria del Magallanes fue justa porque jugó mejor que el Caracas y supo dominar en los momentos de peligro".

Los Leones amenazaron con ganar en la parte alta del noveno, pero Taylor hizo gala de la extraordinaria potencia y precisión de su brazo. Kenneth Landerberger descargó doblete y fue sustituido por el corredor emergente, Pelayo Chacón. Seguidamente, Pompeyo Davalillo despachó cohete al jardín derecho. Taylor fildeó con solvencia y envió tiro supersónico al plato, directo a la mascota de Ray Katt, para reventar a Chacón y aplacar la amenaza melenuda.



El partido también se caracterizó por el buen desempeño de los lanzadores. Especialmente el Bubba Church, quien se mantuvo en las once entradas por Magallanes, con soberbia de-

mostración de carácter en el noveno, el cual inició con sencillo Guillermo Vento y dio paso al corredor emergente, Miguel Sanabria. Seguidamente, Landerberger tocó a manos de Churh, pero el camarero, Billy Gardner no retuvo la pelota y quedaron dos en bases sin out. William Powell siguió con otro toque, con el que forzaron en tercera a Sanabria. Pompeyo Davalillo dio rodado a segunda con el que liquidaron a Powell, mientras que Landerberger pasó a tercera. Por boleto a Johny Tobin llenaron las bases, pero Chico Carrasquel entregó el último out por manso rodado a la inicial.

Desde la lomita caraquista, William Powell fue tremendo rival para Church. Aceptó apenas tres incogibles y una carrera limpia en diez innings. Lanzó perfecto en los primeras cinco tramos. El primer hit se lo conectó Church con dos outs en el sexto acto. El mánager caraquista, el cubano Regino Otero, se vio obligado a sustituir a Powell por un emergente en el décimo. Lo reemplazó en la 11° entrada Jehosie Heard, quien cargó con el revés.

CARACAS	VB	C	H	O	A	E
Pompeyo Davalillo, 3b	5	0	3	1	0	1
John Tobin, Cf	3	0	1	4	1	1
Alfonso Carrasquel, Ss	4	0	1	2	5	0
Lou Morton, Rf	5	0	1	1	0	0
Ray Murray, C	5	0	2	5	0	0
Roy Hartsfield, 2b	5	0	0	1	4	1
Guillermo Vento, Lf	4	0	1	2	0	0
Miguel Sanabria, Lf	1	0	0	0	0	0
Ken Landerberger, 1b	3	1	1	14	1	0
Pelayo Chacón (1)	0	0	0	0	0	0
Jehosie Heard, P	0	0	0	0	0	0
William Powell, P	3	0	1	1	0	0
Víctor García, 1b	1	0	0	0	0	1
Totales	**39**	**1**	**11**	**31**	**11**	**4**

MAGALLANES	VB	C	H	O	A	E
Jesús Ramos, 1b	4	0	0	9	2	0
George Wilson, Cf	5	1	1	1	0	0
Luis García, 3b	3	1	1	1	2	0
Foster Castleman, Lf	3	0	0	3	0	0
Bill Taylor, Rf	5	0	0	2	1	0
Ray Katt, C	3	0	0	7	1	0
Bill Gardner, 2b	4	0	1	4	3	1
Pantaleón Espinoza, Ss	3	0	0	5	5	1
Bubba Church, P	3	0	1	1	4	0
Totales	**33**	**2**	**4**	**33**	**18**	**2**

1) Corrió por Landerberger en el inning 11

ANOTACIÓN POR ENTRADAS

CARACAS	0	0	0	0	1	0	0	0	0	0	0	-	1
MAGALLANES	0	0	0	1	0	0	0	0	0	0	1	-	2

LABOR DE LOS PITCHERS

CARACAS	VB	IP	CL	H	K	BB
William Powell	31	10	1	3	4	4
Jehosie Heard (P)	2	0.1	0	1	0	0

MAGALLANES	VB	IP	CL	H	K	BB
Bubba Church (G)	39	11	1	11	5	4

SUMARIO:

Tubeyes: Murray, Landerberger
Sacrificios: Powell, Davalillo, Landerberger, Castleman 2, Church, L. García
Doubleplays: Church a Espinoza a Ramos (163); Ramos a Espinoza a Church a Katt (3612); L. García, a Gardner a Ramos (543)
Empujadores: Carrasquel, Taylor, Gardner
Dejados en bases: Caracas (11); Magallanes (8)
Tiempo de juego: 3 horas 5 minutos
Umpires: Rice (Home), Olivo (1b), Pacheco (2b), Requena (3b)
Anotador oficial: G. González G.
Jugado en el estadio Universitario (Diurno)
Caracas, 1 de noviembre de 1953

Banesco

Estadio Universitario de Caracas, 8 de diciembre de 1955

Yochim humilló al Magallanes

Como digno adversario, Ramón Monzant cumplió labor completa desde el montículo de los Navegantes. Caracas 3 Magallanes 0

3 0

Primer juego sin hit ni carrera en la LVBP

Leonard Joseph Yochim registró su nombre como el primer monticulista que lanzó un juego sin hit ni carrera en la historia de la Liga Venezolana de Beisbol Profesional. Bordó su joya monticular la noche del jueves 8 de diciembre de 1955, desde el montículo del estadio de la Ciudad Universitaria de Caracas, ante los Navegantes del Magallanes, que enviaron a la lomita al bigleaguer zuliano Ramón Monzant, quien cubrió la distancia completa.


La Esfera
EL DIARIO NACIONAL
Yochim Destrozó a Magallanes y no le Permitió Hits ni Carreras
Sólo dos hombres se le embasaron por bolas
La Trigésima Primera Victoria de KO Lausse
Números del Profesional
ESTADO DE LOS EQUIPOS

Portada del diario La Esfera

A la edad de 24 años, el zurdo nativo de New Orleans, Lousiana, que estaba en la tercera de sus cinco campañas en la LVBP, luego de haber actuado con Vargas (1952-53), Gavilanes en el torneo rotatorio (1953-54) y, posteriormente, vistió la camiseta magallanera (1954-55) y se despidió repitiendo con los melenudos en la edición 1955-56, puso en práctica en aquella memorable jornada toda la sapiencia monticular adquirida desde el año 1948 en el sistema de sucursales de los Piratas de Pittsburgh, organización que le dio la oportunidad de actuar brevemente en Grandes Ligas durante las campañas de 1952 y 1954.

"El zurdo Leonard Yochim fue lanzando sin premura, fue combinando en magnífica forma sus envíos, para tirar un "no hit no run" a Magallanes y dar a Caracas, por vez primera en el campeonato, la segunda victoria seguida", destacó el periodista Álvaro Miranda García, quien dio cobertura al encuentro en las páginas deportivas del diario El Universal.

"Yochim se cubrió de gloria al propinar el primer juego sin hit ni carrera en nuestro beisbol profesional (...) Anoche no hubo más que el lanzamiento de Yochim. Parecía que nunca tal hazaña se concretaría porque sus serpentinas no eran del todo convincentes. Eran bolas tiradas con un mundo de malicia y mucha sapiencia. Así, sin nada de espectacular, con una velocidad



discreta, el guapo zurdo del "Caracas" se impuso a la larga, saliendo del paso con curvas desconcertantes y rápidas que se dormían en el instante mismo de caer sobre el pentágono (...) Nunca antes un lanzador, de los muchísimos que han intervenido en nuestros campeonatos, había lanzado como él lo hizo. Contó, eso sí, con un equipo que estuvo respaldándolo toda la noche. Jugando un beisbol de clase y atacando con decisión batazos que por momentos daban impresión de caer en terrenos de nadie", destacó en su crónica el reportero del más antiguo de los rotativos de la capital venezolana.

CARACAS (3)	VB	C	H	O	A	E
Pompeyo Davalillo, 3b	3	0	1	1	2	0
Jim Williams, Cf-Lf	3	0	0	2	0	0
Stanley Jok, Rf	4	0	1	5	0	0
Gail Harris, 1b	3	1	0	12	2	0
Harold Bevan, 2b	3	1	2	1	2	0
Alfonso Carrasquel, Ss	4	0	2	1	2	0
Ed Battey, C	4	0	1	2	0	0
Fernando Basante, Lf-Cf	3	1	0	3	0	0
Lenny Yochim, P	4	0	2	0	1	0
Totales	**31**	**3**	**9**	**27**	**9**	**0**

MAGALLANES (0)	VB	C	H	O	A	E
Leopoldo Tovar, Rf	4	0	0	1	0	0
Jack Lohrke, 2b	2	0	0	2	0	1
Gale Wade, Cf	3	0	0	4	0	0
Luis García, 3b	3	0	0	3	1	0
Norman Larker, 1b	3	0	0	4	2	0
Bob Borkowski, Lf	2	0	0	0	1	0
Pantaleón Espinoza, Ss	2	0	0	2	0	0
Ramón Monzant, P	2	0	0	1	2	0
Luis Boyer, C	1	0	0	7	2	0
Jorge Gómez (1)	1	0	0	0	0	0
Gualberto Acosta, C	0	0	0	3	0	0
Dalmiro Finol (2)	1	0	0	0	0	0
Hernán Sánchez, Ss	0	0	0	0	0	0
Jesús Ramos (3)	1	0	0	0	0	0
Larry Jackson (4)	1	0	0	0	0	0
Totales	**26**	**0**	**0**	**27**	**8**	**1**

(1) Rolling por Luis Boyer en el sexto inning
(2) Fly por Pantaleón Espinoza en el sexto inning
(3) Rolling por Ramón Monzant en el noveno inning
(4) Línea por Gualberto Acosta en el noveno inning

ANOTACIÓN POR ENTRADAS

CARACAS	0	2	0	0	0	0	1	0	0	-	3
MAGALLANES	0	0	0	0	0	0	0	0	0	-	0

LABOR DE LOS PITCHERS

CARACAS	IP	H	C	CL	K	BB
Lenny Yochim (G)	9	0	0	0	2	2

MAGALLANES	IP	H	C	CL	K	BB
Ramón Monzant (P)	9	9	3	2	3	7

SUMARIO:

Errores: Jack Lohrke
Dobletes: Pompeyo Davalillo, Ed Battey
Carreras empujadas: Alfonso Carrasquel, Pompeyo Davalillo
Base robada: Alfonso Carrasquel, Fernando Basante
Doubleplays: Harris-Carrasquel-Harris (36-63)
Quedados en base: Magallanes (1); Caracas (6)
Umpires: Roberto Olivo (home), Doyles (1b), Willie Paffen (2b) y Teodoro Venancio Pacheco (3b)
Tiempo de juego: 2 horas 10 minutos
Anotador oficial: Herman Ettedgui
Jugado en el estadio Universitario (Nocturno)
Caracas, jueves 8 de diciembre de 1955

Banesco

2 9

Estadio Universitario de Caracas, 18 de octubre de 1964

El nombre Magallanes reaparece en Caracas tras 8 años de ausencia

El "Moreno de Catia La Mar", encabezó victoria de 9 carreras por 2 frente a los melenudos, en el que fue el primer enfrentamiento de los eternos rivales desde 1956

Extraordinario relevo de seis entradas de Julián Ladera condujo al Magallanes a imponerse por cómodo marcador de 9 carreras por 2 ante los Leones del Caracas, en el parque de la UCV, en el que fue el primer duelo entre los eternos rivales en ocho años, después que los Navegantes hicieron mutis de la pelota profesional local al concluir la campaña 1955-56.

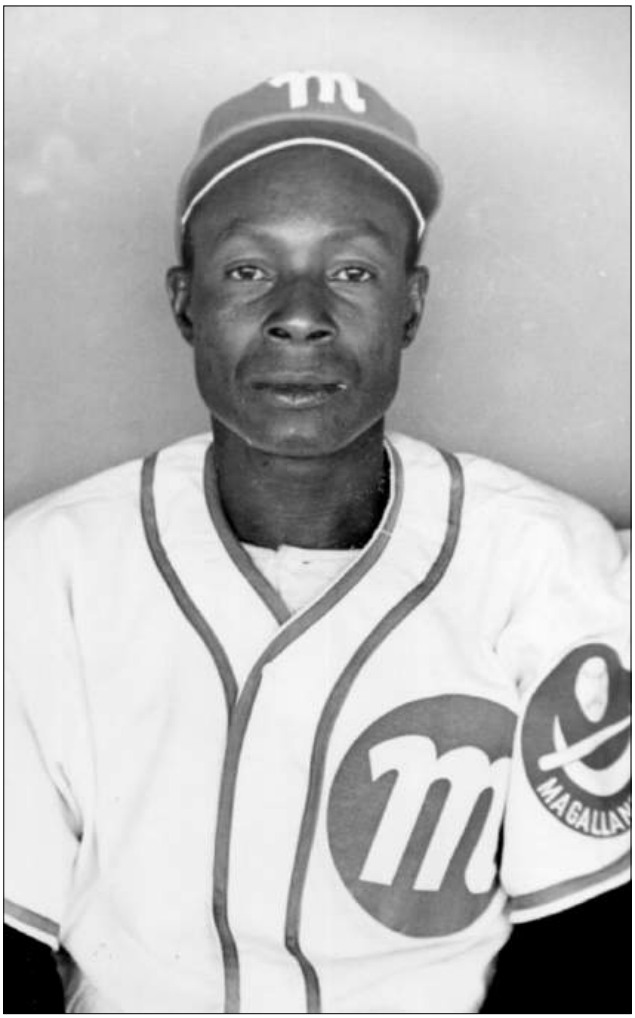

Julián Ladera

Ladera obtuvo su única victoria en 12 presentaciones con Magallanes, en la que fue la última de sus 16 campañas en la LVBP. Reemplazó a partir del tercer acto a Graciliano Parra y dominó durante los seis actos. Luis Peñalver abrió por los turcos y en tres innings recibió tres hits, entre ellos jonrón de Pete Rose. Fue auxiliado por Parra, quien enfrentó a dos rivales y concedió par de boletos. Aquí llegó Ladera y frenó por completo a los melenudos.

Por Caracas comenzó José Ramón López, pero el cubano explotó en el primer capítulo al recibir cuatro carreras. Carl Green lo rescató y trabajó por cinco actos, aceptando una rayita. Manuel González lanzó dos episodios en los que permitió cuatro rayitas. Héctor Urbano finalizó en el montículo.

En el primer inning, Magallanes anotó cuatro con balance de cinco hits, aprovecharon un wild y batazos remolcadores de Jack McKnight, Gary Kolb y "Camaleón" García.



Caracas se acercó con dos en el cuarto, mediante el vuelacerca de Rose. Parra entró por Peñalver y concedió boletos seguidos a Billy Bryan y Ken Harrelson, quienes avanzaron por wild. Domingo Carrasquel elevó de sacrificio para fletar a Bryan.

Los "turcos" fabricaron una en el cuarto con sencillo de Pelayo Chacón. Ladera roleteó por la inicial y Dioniso Acosta, defensor del primer saco, tiró mal a segunda al buscar el force out de Pelayo, quedando a a salvo ambos corredores. Dave Ricketts roleteó por segunda y la bola se le escapó a Rose, anotando Pelayo por el error.

En el séptimo anotaron la sexta con hit al centro de Oswaldo Blanco que fletó desde tercera a McKnight.

En el octavo los "Eléctricos" remataron su producción con tres rayitas. Mike White fletó a Castellanos con recio cohete que perforó a Acosta en la inicial y "Camaleón" dio sencillo con bases llenas que remolcó a White y Ricketts.

CARACAS	VB	C	H	O	A	E
Víctor Davalillo, Cf	5	0	2	4	0	0
Manuel Mendible (1)	0	0	0	0	0	0
César Tovar, Lf	5	0	1	0	0	0
Pete Rose, 2b	3	1	1	3	3	1
Bill Bryan, C	3	1	0	6	0	0
Ken Harrelson, Rf	3	0	0	0	0	0
Domingo Carrasquel, Ss	3	0	1	2	4	1
Dámaso Blanco, 3b	4	0	0	0	4	0
Dionisio Acosta, 1b	4	0	2	9	0	1
José R. López, P	0	0	0	0	0	0
Carl Greene, P	2	0	0	0	1	0
César Gutiérrez (2)	1	0	0	0	0	0
Manuel González, P	0	0	0	0	0	0
Héctor Urbano, P	0	0	0	0	0	0
Juan Francia (3)	1	0	0	0	0	0
Totales	**34**	**2**	**7**	**24**	**12**	**3**

MAGALLANES	VB	C	H	O	A	E
Nelson Castellanos, Ss	4	2	2	0	2	1
Dave Ricketts, C	5	2	2	7	1	0
Mike White, 2b-Lf	4	2	0	0	2	0
Jack McKnight, Rf-2b	5	2	2	2	1	0
Gary Kolb, Cf	4	0	2	2	0	0
Luis García, 3b	4	0	2	2	4	0
Oswaldo Blanco, 1b	5	0	1	12	1	1
Pelayo Chacón, Lf	3	1	1	1	0	0
Luis Peñalver, P	1	0	1	1	0	0
Graciliano Parra, P	0	0	0	0	0	0
Julián Ladera, P	3	0	0	0	1	0
Totales	**38**	**9**	**13**	**27**	**12**	**2**

(1) Corrió por Víctor Davalillo en el 9no
(2) Out por Carl Greene en el 6to
(3) Se embasó por error del 1b en el 9no

ANOTACIÓN POR ENTRADAS

CARACAS	0	0	0	2	0	0	0	0	0	-	2
MAGALLANES	4	0	0	1	0	0	1	3	x	-	9

LABOR DE LOS PITCHERS

CARACAS	VB	IP	CL	H	K	BB
José Ramón López (P)	3	0.0	4	3	0	1
Carl Greene	20	5.0	1	4	4	0
Manuel González	14	2.2	4	6	1	3
Héctor Urbano	1	0.1	0	0	1	0

MAGALLANES	VB	IP	CL	H	K	BB
Luis Peñalver	12	3.0	1	3	1	0
Graciliano Parra	0	0.0	1	0	0	2
Julián Ladera (G)	22	6.0	0	4	4	1

SUMARIO:

Jonrón: Pete Rose (a Luis Peñalver) **Tubeyes:** Nelson Castellanos, Dionisio Acosta **Carreras empujadas:** Pete Rose, Domingo Carrasquel, Jack McKnight, Gary Kolb, Luis García, Oswaldo Blanco **Doubleplays:** De Dámaso Blanco a Pete Rose a Dionisio Acosta (543) **Sacri-Fly:** Domingo Carrasquel **Pasbol:** Dave Ricketts **Golpeado:** Luis García (Por Carl Greene) **Wild Pitch:** José Ramón López, Manuel González **Dejados en bases:** Caracas (9); Magallanes (10) **Tiempo de juego:** 2 horas 54 minutos **Umpires:** Roberto Olivo (Home), Gualberto Acosta (1b), E. Gavidia (2b), J. J. Ruiz (3b) **Anotador oficial:** Duilio DiGiácomo **Jugado en el estadio Universitario** (Diurno) **Caracas, 18 de octubre de 1964**

Banesco

0 1

Estadio Universitario de Caracas, 19 de octubre de 1966

Dámaso anotó única rayita melenuda

Leones dieron cuenta de Navegantes 1 por 0. Diego Seguí y Alonso Olivares ofrecieron gran duelo de abridores. Víctor Davalillo salió lesionado en jugada clave del noveno inning

Dámaso Blanco se metió hasta la goma en arriesgada acción desde la intermedia, aprovechando choque en terrenos de la inicial entre Jim Hicks y Víctor Davallillo, en el que salió lesionado el bigleaguer zuliano, para anotar la única carrera del encuentro, la que le dio triunfo de 1-0 a los Leones, en sensacional desafío disputado en el parque de Los Chaguaramos, que se caracterizó por tremendo duelo de lanzadores entre el cubano Diego Seguí y el novato zuliano de 18 años de edad, Alonso Olivares.



Dámaso Blanco

El partido estuvo reñido en cada uno de sus nueve episodios. El joven magallanero de 18 años de edad aceptó apenas tres hits, pero no contó con suficiente respaldo ofensivo de sus compañeros.

"En la novena entrada, Olivares toleró un sencillo y una rolata de Davalillo por la inicial que Hicks fildeó, pero al chocar con el corredor, soltó el mingo y sirvió para que Blanco se metiera al hogar con la rayita decisiva. Olivares retiró en fila a 18 rivales, ante de ceder el hit de Blanco, en el cierre del noveno inning. Los otros cohetes los permitió en el primero (Davalillo) y en el tercero (Gonzalo Márquez)", destacó el relato sin firma publicado en el tabloide *Últimas Noticias* en la edición del 20 de octubre de 1966.



Seguí, en la segunda de sus 15 campañas en la LVBP, primera con Caracas, lanzó 7.1 innings en blanco. En el octavo, con un out y bases llenas, dio paso a Aurelio Monteagudo, quien do-

minó a Owen Johnson con rolling que sirvió para que Nelson Castellanos iniciara oportuna doble matanza con César Tovar y Gonzalo Márquez. El apagafuegos Monteagudo aceptó dos hits y se llevó el triunfo.

En la parte baja del noveno, la artillería caraquista ligó para facturar la carrera de ganar de la siguiente manera: Blanco inició la tanda con sencillo a terrenos de la pradera izquierda Monteagudo ensayó intento de sacrifico, pero le salió un globito al mascotín de Hicks. Davalillo conectó rodado fácil a primera y al no hacer la asistencia en la inicial el pitcher Olivares, chocó de forma violenta con el inicialista Hicks, lo que aprovechó Blanco para deslizarse quieto en home con la única anotación del juego.

MAGALLANES	VB	C	H	O	A	E
Ed Stroud, Rf	5	0	2	2	0	0
Oswaldo Blanco, Lf	3	0	2	0	0	0
Ken Berry, Cf	3	0	0	2	0	0
Jim Hicks, 1b	4	0	2	14	0	1
Duane Josephson, C	4	0	1	4	0	0
Luis García, 3b	4	0	0	0	3	0
George Smith, 2b	3	0	0	3	3	0
César Gutiérrez, Ss	4	0	3	0	5	0
Alonso Olivares, P	3	0	0	1	1	0
Totales	**30**	**0**	**10**	**26**	**12**	**1**

CARACAS	VB	C	H	O	A	E
Víctor Davalillo, Cf	4	0	1	1	0	0
Nelson Castellanos, Ss	3	0	0	3	3	0
César Tovar, 2b	3	0	0	7	4	0
Owen Johnson, C	3	0	0	4	0	0
José Tartabull, Lf	3	0	0	1	0	0
Bill Murphy, Rf	3	0	0	0	0	1
Gonzalo Márquez, 1b	3	0	1	10	0	0
Dámaso Blanco, 3b	3	1	1	1	2	0
Diego Seguí, P	2	0	0	0	3	0
Aurelio Monteagudo, P	1	0	0	0	2	0
Totales	**28**	**1**	**3**	**27**	**14**	**1**

ANOTACIÓN POR ENTRADAS

MAGALLANES	0	0	0	0	0	0	0	0	0	-	0
CARACAS	0	0	0	0	0	0	0	0	1	-	1

LABOR DE LOS PITCHERS

MAGALLANES	VB	IP	C	CL	H	K	BB
Alonso Olivares (P)	28	8.2	1	0	3	3	0

CARACAS	VB	IP	C	CL	H	K	BB
Diego Seguí	27	7.1	0	0	9	4	1
Aurelio Monteagudo (G)	6	1.2	0	0	1	0	0

SUMARIO:

Bases robadas: Dámaso Blanco
Doubleplays: De Dámaso Blanco a César Tovar a Gonzalo Márquez (54-43); de Nelson Castellanos a César Tovar a Gonzalo Márquez (6-4-43) (2); de César Gutiérrez, a G Smith a Jim Hicks (64-43)
Sacrificios: Oswaldo Blanco
Golpeados: K Berry (por Diego Seguí), G Smith (por Aurelio Monteagudo)
Dejados en Bases: Magallanes (10); Caracas (1)
Tiempo de juego: 2 horas 25 minutos
Umpires: Roberto Olivo (Home), L Sulbarán (1b), J. J. Ruiz (2b), R. Sánchez (3b)
Anotador oficial: Gregorio Rodríguez (Liga de Anotadores)
Jugado en el estadio Universitario (Nocturno)
Caracas, 19 de octubre de 1966

Banesco

3 4

Estadio Universitario de Caracas, 29 de octubre de 1967

Caracas festejó con hit de oro de Vitico

Leones voltearon el marcador en el 9° con oportuno petardo de Davalillo. Actuaciones de Urbano Ramón Lugo y Richard Underwood también destacaron en triunfo de 4 por 3



Víctor Davalillo

Cañonazo al centerfield de Víctor Davalillo llevó hasta la goma a Manuel Mendible, en el cierre de la novena entrada, con la rayita de coronar racimo de cuatro carreras, suficientes para que los Leones dejaran en el campo 4-3 al Magallanes y provocaran enorme algarabía de la fanaticada melenuda que se mantuvo esperanzada en las tribunas del parque de la UCV.

Las actuaciones Davalillo, el debutante Richard Underwood y el relevista Urbano Ramón Lugo resultaron determinantes en la victoria melenuda. Vitico disparó par de hits y remolcó la carrera del triunfo, Underwood se estrenó en la LVBP ligando oportuna conexión para empatar y Lugo cumplió estupenda labor de relevo durante 4.2 actos.

"En el cierre del noveno, los fanáticos comenzaron a desocupar los asientos. Cisco Carlos parecía dominar la situación. "Cookie" Rojas destapó incogible, siendo sustituido en la inicial por Fidel García; Gonzalo Márquez falló con línea al centro; Nelson Castellano ligó single y Juan Francia dio hit al right para fletar a García. El mánager Otero sacó de emergente al catcher Richard Underwood y respondió con doblete entre left y center, impulsando a Castellano y Francia con la igualdad. El director "turco" sacó a Carlos y colocó al zurdo Nick Willhite. Victor Davalillo reventó cañonazo que trajo al hogar a Manuel Mendible con la del triunfo"" reseñó el diario *Últimas Noticias* con la firma del reportero Manuel Rojas.



Cisco Carlos, por los "turcos" y Diego Seguí, desde el montículo de los Leones, se encargaron de abrir el encuentro y cumplieron en las primeras cinco entradas. Seguí se mostró agotado en el quinto con un out en la pizarra y dio paso a Lugo. Carlos sufrió su tercera derrota, dominó a los felinos en los primeros ocho tramos, pero aflojó en el noveno cuando perdió la ventaja de 3-0 y recibió cuatro cañonazos que le voltearon el marcador. Intentó rescatarlo el zurdo Nick Willhite, quien recibió el batazo decisivo de Davalillo.

"La algarabía en el estadio fue grande. Los caraquistas saltaban de alegría. Los magallaneros tristes, culpaban al mánager Less Moss del revés. Argumentaban que dejó mucho tiempo en la trinchera a Cisco. ¡Magalllanes sigue sin ganarle a sus eternos rivales!", remató el cronista Rojas.

MAGALLANES	VB	C	H	O	A	E
Gustavo Spósito, 2b	4	0	1	4	4	0
Walter Williams, Lf	4	0	0	1	1	0
Merrit Ranew, C	4	1	1	5	0	0
Jim Hicks, Cf	4	0	2	2	0	0
Dick Kenworthy, 3b	3	1	1	1	3	0
Oswaldo Blanco, 1b	4	0	0	10	0	0
Everest Contramaestre, Ss	1	0	0	1	2	1
César Gutiérrez, Ss	2	1	1	0	3	0
Jesús Aristimuño, Rf	3	0	1	2	0	0
Francisco Carlos, P	4	0	1	0	0	0
Nick Willhite, P	0	0	0	0	0	0
Totales	**33**	**3**	**8**	**26**	**13**	**1**

CARACAS	VB	C	H	O	A	E
Víctor Davalillo, Cf	5	0	2	2	0	0
César Tovar, Rf	4	0	1	2	0	0
José Tartabull, Lf	4	0	1	0	0	0
Paul Schaal, 3b	4	0	0	0	0	0
Octavio Rojas, 2b	4	0	3	3	4	1
Gonzalo Márquez, 1b	4	0	0	9	1	0
Nelson Castellanos, Ss	3	1	1	2	1	0
Juan Francia, C	4	1	2	9	0	0
Diego Seguí, P	1	0	0	0	0	0
Urbano Lugo, P	2	0	0	0	2	0
Rich Underwood (1)	1	0	1	0	0	0
Manuel Mendible (2)	0	1	0	0	0	0
Fidel García (3)	0	1	0	0	0	0
Totales	**36**	**4**	**11**	**27**	**8**	**1**

(1) Tubey por U. Lugo en el 9º
(2) Corrió por R. Underwood en el 9º
(3) Corrió por O. Rojas en el 9º

ANOTACIÓN POR ENTRADAS

MAGALLANES	0	0	0	0	2	0	0	0	1	-	3
CARACAS	0	0	0	0	0	0	0	0	4	-	4

SUMARIO:

Tubeyes: R. Underwood
Carreras empujadas: C. Gutiérrez, J. Aristimuño, F. Carlos, Víctor Davalillo, J. Francia, R. Underwood 2
Bases robadas: J. Hicks, C. Tovar
Sacrificios: D. Kenworthy
Wild pitch: F. Carlos
Dejados en bases: Magallanes (6); Caracas (7)
Pitcher ganador: Urbano Lugo
Pitcher perdedor: Francisco Carlos
Tiempo de juego: 2 horas 45 minutos
Umpires: T. Ravashiere (Home), C. Laya (1b), C. Duarte (2b), H. Gavidia (3b)
Anotador oficial: Duilio DiGiácomo
Jugado en el estadio Universitario (Diurno)
Caracas, 29 de octubre de 1967

Banesco

Estadio Universitario de Caracas, 24 de octubre de 1968

Howie Reed propinó no hit no run al Magallanes

Fue el tercer partido sin incogible ni anotación en la historia de nuestro beisbol profesional. "Chico" Ruiz salvó la joya de pitcheo con gran atrapada

0 5

Gracias a notable dominio de sus envíos, con los que llegó a retirar hasta catorce enemigos en fila, Howie Reed se acreditó el tercer encuentro sin hit ni anotacio en la histori de la Liga Venezolana de Beisbo Profesional, al guiar a los del Leones del Caracas a imponerse 5-0 a ante los Navegantes de Magalanes, en encuentro disputado en el parque de la UCV.



Howie Reed

La crónica del periodista Guillermo Becerra Mijares, publicada en el diario capitalino La Esfera, indicó que: "Reed estuvo dominador toda la noche trabajando con sliders y una curva que rompe a la perfección, sobre la que Bruce Look le negoció un boleto gratis en el quinto episodio. Hasta entonces había retirado a 14 bateadores en fila y luego dispuso de los otros 13 bateadores. Ponchó a 6, Gil sin tirarle en el primero, a Gaston en el segundo, a Reyes y Upham en el tercero (este último cantado), a Gaston y Reyes en el quinto y a Reyes en el octavo. 13 bateadores salieron en rolatas al infield y cinco en bombos a los jardines".

Mijares consideró que el batazo más difícil de la noche fue abriendo el séptimo capítulo con una línea de Gustavo Gil, tendida al costado derecho de la almohadilla de segunda. Ruiz la atrapó en plena carrera, lanzándose de cabeza y con el guante hasta el infinito, en hermosa jugada de coordinación que fue aplaudida por los fanáticos. En el segundo acto, Joe Rudi bateó



un rolling corto por el short que cogió Teodoro Obregón, y en plena carrera lanzó al mascotín de Clarence Jones; en el sexto Armando Ortiz conectó un saltarín que cogió Reed alzando los brazos para sacar el out, y en el noveno "Camaleón" García la rodó en botes altos por tercera, que cogió Alberto Cambero en la misma forma para sacar en la inicial".

Reed, un veterano de 11 años en las Ligas Menores con pasantía de bigleaguer con los Atléticos de Kansas City, Dodgers de Los Ángeles y Serafines de California, estuvo intraficable con su repertorio de sliders, rectas y curvas.

El público coreó los últimos seis bateadores que se enfrentaron a Reed y tributó una prolongada ovación cuando el veterano lanzador recibía las felicitaciones de sus compañeros tras el out 27, de tránsito para el club house, remató Mijares.

MAGALLANES	VB	C	H	O	A
Armando Ortiz, 3b	4	0	0	4	0
Gustavo Gil, 2b	3	0	0	2	4
Pat Kelly, Cf	3	0	0	0	1
Joe Rudi, Lf	3	0	0	4	0
Clarence Gaston, Rf	3	0	0	1	0
Bruce Look, C	2	0	0	2	1
Orlando Reyes, 1b	3	0	0	7	1
Dámaso Blanco, Ss	3	0	0	4	4
John Upham, P	1	0	0	0	1
René Paredes, P	1	0	0	0	0
Juan Quintana, P	0	0	0	0	0
Luis "Camaleón" García (1)	1	0	0	0	0
Totales	**27**	**0**	**0**	**24**	**12**

(1) Out de 3ra a 1ra bateando por Juan Quintana, en el noveno inning

CARACAS	VB	C	H	O	A
Víctor Davalillo, Cf	4	0	1	2	0
Hiraldo Ruiz, 2b	4	0	0	2	3
César Tovar, Rf	2	2	0	1	0
Roberto Herrera, C	2	3	1	6	1
Alberto Cambero, 3b	4	0	2	0	4
Clarence Jones, 1b	3	0	1	14	0
Teodoro Obregón, Ss	3	0	0	0	4
Manuel Mendible, Lf	4	0	2	2	0
Howie Reed, P	4	0	1	0	2
Totales	**30**	**5**	**8**	**27**	**14**

ANOTACIÓN POR ENTRADAS

MAGALLANES	0	0	0	0	0	0	0	0	0	-	0
CARACAS	0	0	0	2	0	1	0	2	x	-	5

LABOR DE LOS PITCHERS

MAGALLANES	VB	IP	CL	H	K	BB
John Upham (P)	16	4.1	2	3	0	3
René Paredes	11	2.2	2	4	2	2
Juan Quintana	3	1.0	0	1	0	0

CARACAS	VB	IP	CL	H	K	BB
Howie Reed (G)	27	9.0	0	0	7	1

SUMARIO:

Errores: Pat Kelly, Orlando Reyes, Dámaso Blanco
Carreras impulsadas: Alberto Cambero, Clarence Jones, Teodoro Obregón, Manuel Mendible (2)
Doble-plays: Dámaso Blanco a Orlando Reyes (6-63); Gustavo Gil a Orlando Reyes (4-43);
Golpeado: Roberto Herrera (por René Paredes)
Strike-outs: Howie Reed 7 (Gustavo Gil, Clarence Gaston 2, Orlando Reyes 3, John Upham); René Paredes 2 (Hiraldo Ruiz y Manuel Mendible)
Bases por bolas: Howie Reed 1 (Bruce Look); John Upham 3 (César Tovar 2, Teodoro Obregón); René Paredes 2 (Roberto Herrera, Clarence Jones)
Dejados en Bases: Magallanes (1); Caracas (7)
Tiempo del juego: 2 horas 26 minutos
Umpires: Gualberto Acosta (Home), Simón Aular (1b), Cipriano Duarte (2b), Carlos Laya (3b)
Anotador Oficial: Bernardo Fuentes (Liga de Anotadores)
Jugado en el estadio Universitario (Nocturno)
Caracas, 24 de octubre de 1968

Banesco

Estadio Universitario de Caracas, 7 de diciembre de 1968

Jonrón de Gaston decidió en el 13° capítulo

2 3

Hasta ese momento el juego se había caracterizado por el dominio de los lanzadores de uno y otro bando

El jardinero estadounidense Clarence Gaston líder de los bateadores del campeonato y uno de los grandes peloteros extranjeros de la contienda 1968-69, bateó un jonrón en el cierre del décimo tercer episodio, con un out, y sentenció a favor del Magallanes tres carreras por dos frente a los Leones del Caracas.

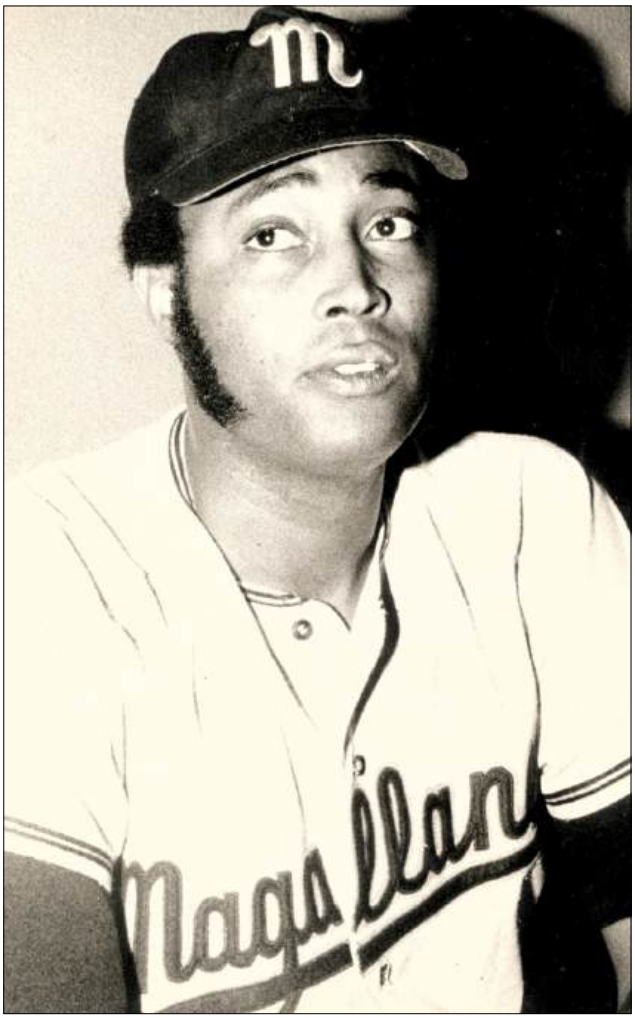
Clarence Gaston

Fue un cuadrangular espectacular que sirvió para que los Leones se quedaran en el terreno y el serpentinero Bob Lee cargara con su primera derrota del año, luego de ocho victorias consecutivas.

Hasta ese momento el juego se había caracterizado por el dominio de los lanzadores de uno y otro bando. El zurdo Mike Paul, que lanzó por espacio de cuatro entradas y un tercio y permitió cuatro indiscutibles y dos carreras, comenzó por el conjunto melenudo. Lo rescató el venezolano Luis Peñalver quien lanzó en gran forma a lo largo de dos innings, luego trabajó el falconiano Urbano Lugo y a partir del octavo inning lo hizo el derecho Bob Lee, que nuevamente realizó un extraordinario trabajo para caer vencido a merced del vuelacercas de Gaston.



Bob Belinsky, que ponchó a nueve enemigos en siete entradas, inició por el conjunto magallanero. En el octavo acto trabajaron Sal Campisi y Bill Buttler y desde el undécimo tramo se adueñó de la situación el venezolano Roberto Muñoz, quien se apuntó la victoria, primera que

obtiene con el uniforme del equipo turco.

Magallanes anotó sus dos primeras carreras inmerecidas, una de ellas en el primero por boleto a Kelly, pifia de Teodoro Obregón en el campo corto y sencillo de Walter Hriniak. La otra en el quinto por error de Alberto Cambero en la esquina caliente, a rolata de Belinsky, sencillos de Dámaso Blanco y Pat Kelly y rodado por el shortstop de Gustavo Gil.

Caracas, contenido en blanco por espacio de siete capítulos por el zurdo Belinsky, empató sensacionalmente en el inicio del octavo: Víctor Davalillo se apuntó hit por el pitcher y el mismo Belinsky lo llevó a segunda por error, Tovar también dio hit a la derecha y "Musulungo" Herrera remolcó las dos frente al relevo Campisi con un centellazo sobre la raya de primera base.

CARACAS	VB	C	H	O	A	E
Alberto Cambero, 3b	7	0	0	1	2	1
Víctor Davalillo, Cf	5	1	1	0	0	0
César Tovar, Rf	5	1	4	2	1	0
Roberto Herrera, C	6	0	2	7	0	0
José Tartabull, Lf	4	0	1	0	0	0
Hiraldo Ruiz, 2b	5	0	2	6	3	0
Gonzalo Márquez, 1b	4	0	0	15	2	0
Teodoro Obregón, ss	5	0	2	4	7	1
Mike Paul, P	2	0	0	0	2	0
Luis Peñalver, P	0	0	0	0	0	0
Nelson Castellanos, (1)	1	0	0	0	0	0
Urbano Lugo, P	0	0	0	0	0	0
Jesús Padrón, (2)	1	0	0	0	0	0
Bob Lee, P	2	0	0	1	3	0
Totales	**47**	**2**	**12**	**36**	**20**	**2**

(1) Se ponchó por Luis Peñalver, en el séptimo inning.
(2) Rolling al Ss. por Urbano Lugo en octavo inning.

MAGALLANES	VB	C	H	O	A	E
Dámaso Blanco, 3b	5	0	2	1	3	0
Pat Kelly, Rf	4	1	2	3	0	0
Gustavo Gill, 2b	5	0	1	4	3	1
Clarence Gaston, Cf	6	1	2	3	0	0
Walter Hriniak, C	4	0	1	11	2	0
Joe Rudi, 1b	5	0	0	17	0	0
Armando Ortiz, Lf	5	0	0	1	1	1
Jesús Aristimuño, Ss	5	0	0	1	2	1
Bo Belinsky, P	3	1	1	0	0	1
Sal Campisi, P	0	0	0	0	1	0
Bill Buttler, P	0	0	0	0	0	0
Francisco Díaz, (1)	0	0	0	0	0	0
Roberto Muñoz, P	1	0	0	0	0	0
Totales	**43**	**3**	**9**	**41**	**12**	**4**

(1) Corrió por Bill Buttler en el décimo inning

ANOTACIÓN POR ENTRADAS

CARACAS	0	0	0	0	0	0	0	2	0	0	0	0	0	-	2
MAGALLANES	1	0	0	0	1	0	0	0	0	0	0	0	1	-	3

LABOR DE LOS PITCHERS

CARACAS	AB	IP	C	H	K	BB
Mike Paul	17	4.1	2	4	1	2
Luis Peñalver	5	1.2	0	0	0	0
Urbano Lugo	3	1.0	0	1	0	0
Bob Lee (P)	19	5.1	1	4	4	1

MAGALLANES	AB	IP	CL	H	K	BB
Bo Belinsky	27	7.0	2	4	9	3
Sal Campisi	1	0.0	0	1	0	1
Bill Buttler	10	3.0	0	2	3	1
Roberto Muñoz (G)	10	3.0	0	2	3	1

SUMARIO:

Jonrón: Clarence Gaston
Tubeyes: Clarence Gaston
Carreras empujadas: Roberto Herrera (2): Clarence Gaston. Gustavo Gil, Walter Hriniak.
Doubles-plays: Héctor Ruiz a Teodoro Obregón a Gonzalo Márquez (46-63).
Sacrificios: José Tartabull
Wild-Pitch: Bo Belinsky (1)
Golpeados: Dámaso Blanco (por Urbano Lugo), Pat Kelly (por Mike Paul).
Balk: Mike Paul
Out por regla: Dámaso Blanco (tocó de foul con dos strikes)
Dejados en bases: Caracas, (14); Magallanes (9)
Tiempo de juego: 3 horas con 35 minutos
Umpires: Gualberto Acosta (Home) H. Gavidia (1b), C. Duarte (2b), S. Aular (3b)
Anotador Oficial: Duilio DiGiácomo.
Jugado en el Estadio Universitario (Nocturno)
Caracas el de 7 de diciembre de 1968

Banesco

7 3

Estadio Universitario de Caracas, 24 de enero de 1969

Magallanes apaleó 7-3 al Caracas en el primer choque entre ambos equipos en una serie final

Teolindo Acosta y Roberto Muñoz condujeron a los bucaneros a una fácil victoria

Mucho antes de que Leones y Navegantes batallaran tres veces frente a frente por el título de las campañas 1993-94, 1996-97 y 2009-10, hubo una primera final de la Liga Venezolana de Beisbol Profesional en la que se midieron los eternos rivales.

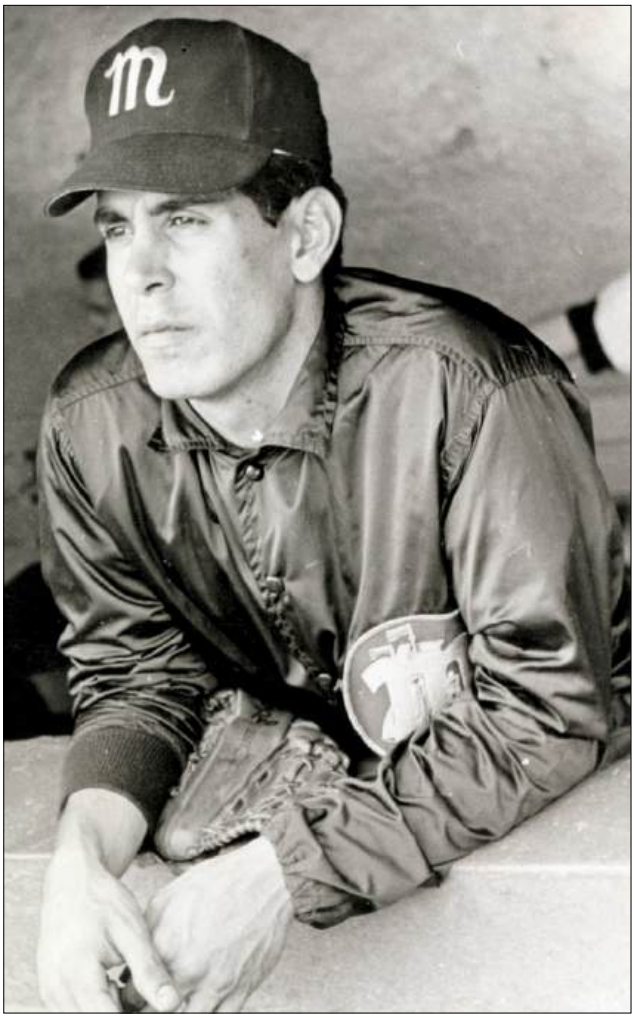

Roberto Muñoz

Fue en el certamen 1968-69, durante la 24° temporada del circuito en la que, por segunda edición seguida, se acordó jugar la postemporada con los clubes que ocuparan los cuatro primeros lugares en la eliminatoria, en una serie todos contra todos en la cual se proclamaron campeones los Tiburones de La Guaira con balance de 6-3 y también compitieron los Tigres de Aragua.

El viernes 24 de enero de 1969 quedó registrado en la historia como la primera ocasión en la que "turcos" y "melenudos" chocaron en una instancia decisiva. El ataque naviero de 12 imparables, encabezado por Teolindo Acosta, quien ligó de 5-3 y la sobresaliente actuación monticular del abridor, Roberto Muñoz, quien lanzó 7.1 innings, condujeron a los visitantes carabobeños a imponerse 7-3, en encuentro disputado a casa llena en el parque de la UCV.



Magallanes inauguró el score en el primer acto con hit de Acosta quien avanzó hasta tercera

en bateo y corrido gracias a sencillo de Gustavo Gil, y anotó por error de Víctor Davalillo en la pradera central.

En el cuarto fabricaron tres rayitas para enviar a las duchas al abridor, Howie Reed, mediante imparables consecutivos de Clarence Gaston, Walter Hriniak y Joe Rudi. Dámaso Blanco dio hit que fletó a Gaston y decretó la salida de Reed. Mike Paul entró a relevar. El cubano Héctor Martínez roleteó por el short, lo que aprovechó Hriniak para engomarse, mientras que forzaban a Blanco en la intermedia, y por mal tiro a primera de Hiraldo "Chico" Ruz, se deslizó Rudi en la goma. En el quinto añadieron otra, cuando Acosta anotó por otro error de Ruiz y en el séptimo, con bases llenas, hicieron dos más, gracias a que Gaston y Hriniak negociaron boletos.

Caracas pisó dos veces el plato en la séptima entrada con batazos remolcadores de Teodoro Obregón y Nelson Castellanos, que permitieron anotar a los cubanos José Tartabull y Ruiz, y en el octavo marcaron la tercera con cañonazo de Tartabull que fletó a César Tovar.

MAGALLANES	VB	C	H	O	A	E
Teolindo Acosta, Lf	5	2	3	2	0	0
Gustavo Gil, 2b	5	1	3	3	3	0
Pat Kelly, Rf	5	0	1	2	0	0
Clarence Gaston, Cf	4	1	2	2	0	0
Walter Hriniak, C	4	1	1	4	1	0
Joe Rudi, 1b	4	1	1	8	0	0
Dámaso Blanco, Ss	4	0	1	3	4	0
Héctor Martínez, 3b	3	0	0	3	0	0
Roberto Muñoz, P	2	1	0	0	1	0
Bill Buttler, P	0	0	0	0	0	0
Totales	**36**	**7**	**12**	**27**	**9**	**0**

CARACAS	VB	C	H	O	A	E
Alberto Cambero, 3b	5	0	0	1	3	0
César Tovar, Rf	4	1	3	2	1	0
Víctor Davalillo, Cf	3	0	0	4	0	1
Roberto Herrera, C	4	0	1	3	0	0
José Tartabull, Lf	4	1	2	1	0	0
Hiraldo Ruiz, 2b	4	1	2	4	2	2
Gonzalo Márquez, 1b	4	0	0	10	2	0
Teodoro Obregón, Ss	4	0	1	2	4	0
Howie Reed, P	1	0	0	0	0	0
Mike Paul, P	1	0	0	0	0	0
Juan Quiroz, pP	0	0	0	0	0	0
Nelson Castellanos (1)	1	0	1	0	0	0
Robert Lee, P	0	0	0	0	0	0
Jesús Padrón (2)	0	0	0	0	0	0
Totales	**35**	**3**	**10**	**27**	**13**	**3**

(1) Hit al lef bateando por Juan Quiroz en el 7º
(2) Recibió boleto por Robert Lee en el 9º

ANOTACIÓN POR ENTRADAS

MAGALLANES	1	0	0	3	1	0	2	0	0	-	7
CARACAS	0	0	0	0	0	0	2	1	0	-	3

LABOR DE LOS PITCHERS

MAGALLANES	VB	IP	C	CL	H	K	BB
Roberto Muñoz (G)	30	7.1	3	3	9	1	2
Bill Buttler	5	1.2	0	0	1	3	1

CARACAS	VB	IP	C	CL	H	K	BB
Howie Reed (P)	16	3.0	4	4	7	0	0
Mike Paul	13	3.1	3	2	4	2	2
Juan Quiroz	2	0.2	0	0	0	1	0
Robert Lee	5	2.0	0	0	1	0	0

SUMARIO:

Carreras impulsadas: Clarence Gaston, Walter Hrniak, Dámaso Blanco, Horacio Martínez, José Tartabull, Teodoro Obregón, Nelson Castellanos **Base robada:** Hiraldo Ruiz **Sacrificio:** Roberto Muñoz **Doble plays:** César Tovar a Gonzalo Márquez (9-93); Gonzalo Márquez a Teodoro Obregón a Gonzalo Márquez (36-63); Gustavo Gil a Joe Rudi 2 (4-43) **Golpeados por el pitcher:** Roberto Muñoz (por Mike Paul); Horacio Martínez (por Robert Lee) **Dejados en bases:** Magallanes (7); Caracas (8) **Tiempo de juego:** 2 horas 48 minutos **Umpires:** Armando Rodríguez (Home), Juan José Rivas Prim (1b), Carlos Laya (2b), Cipriano Duarte (3b) **Anotador oficial:** Bernardo Fuentes (Liga de Anotadores) **Jugado en el estadio Universitario** (Nocturno) **Caracas, 24 de enero de 1969**

Banesco

Estadio José Bernardo Pérez de Valencia, 15 de octubre de 1969

Caracas frustró debut "turco" en Valencia

5 3

En el primer encuentro de los eternos rivales en el parque "José Bernardo Pérez", tercera casa de los Navegantes en la historia de la LVBP, Leones se impuso por marcador de 5 carreras a 3



Estadio José Bernardo Pérez

Racimo de tres anotaciones en el propio primer episodio, resultaron determinantes para que los Leones del Caracas se impusieran por pizarra de 5 carreras por 3 frente a los Navegantes del Magallanes, en el encuentro de estreno la popular franquicia en su nueva sede del parque José Bernardo Pérez de la ciudad de Valencia.

En su primera etapa como integrante de la Liga Venezolana de Beisbol Profesional, Magallanes jugó por dieciséis temporadas en el estadio Cerveza Caracas de San Agustín (1946-52) y en el parque de la UCV (1952-56/1964-68), y a partir de la edición 1969-70, al ser adquirido por un grupo de accionistas de la región, se mudó a la capital carabobeña.

La tropa capitalina madrugó al abridor magallanero, Roberto Muñoz al conectar cuatro imparables y aprovechar par de pecados, para irse arriba en su primera oportunidad al ataque. César Tovar abrió con tubey al left-center y seguidamente alcanzó la goma gracias a sencillo a terreno corto de la derecha de Víctor Davalillo, quien en la misma acción se metió a segunda por pecado del jardinero, "Cito" Gaston. Gonzalo Márquez de encargó de remolcar a Davalillo al sonar trueno al right. Rich Scheimblum embasó por error del catcher Walt Hriniak, con el que Márquez avanzó a la intermedia y desde allí anotó con sencillo de Gene Tenace.



Magallanes descontó con una rayita en el primer acto frente a Howie Reed, gracias a indiscutible de Dámaso Blanco. Mientras bateaba Hiraldo "Chico" Ruiz, Blanco estafó la intermedia, y luego que el torpedero cubano abanicó el tercer strike, Gustavo Gil ligó sencillo para que el mirandino de Curiepe se convirtiera en el primer "turco" en pisar el plato del nuevo feudo carabobeño.

Biangular de Márquez y sencillo de Robert Mitchell produjeron la cuarta rayita de los visitantes en la parte alta de cuarto capítulo.

Doblete de Jim Holt llevó a Gil, quien se había embasado por error del tercera base, hasta la goma con la segunda carrera de los Navegantes en el cierre del sexto y en el octavo llegó al plato la tercera, en las piernas de Blanco, remolcado por cohete de Orlando Reyes.
La quinta y última anotación de los Leones arribó en el noveno gracias a incogibles sucesivos de Tovar, Davalillo y Márquez.

CARACAS	VB	C	H	CI
César Tovar, 2b	5	2	3	0
Víctor Davalillo, Cf	3	1	1	1
Gonzalo Márquez, 1b	5	2	3	2
Rich Sheinblum, Rf	4	0	1	0
Gene Tenace, C	5	0	1	1
Bob Mitchell, Lf	4	0	1	1
Teodoro Obregón, Ss	4	0	0	0
Ulises Urrieta, 3b	4	0	2	0
Howie Reed, P	3	0	0	0
Urbano Lugo, P	1	0	0	0
Totales	**38**	**5**	**12**	**5**

MAGALLANES	VB	C	H	CI
Dámaso Blanco, 3b	4	2	2	0
Hiraldo Ruiz, Ss	4	0	1	0
Gustavo Gil, 2b	4	1	1	1
Clarence Gaston, Cf	4	0	0	0
Jim Holt, Lf	4	0	1	1
Walter Hriniak, C	4	0	1	0
Horacio Martínez, Rf	4	0	0	0
Orlando Reyes, 1b	3	0	2	1
Roberto Muñoz, P	1	0	0	0
Víctor Colina (1)	1	0	0	0
Gilberto Marcano, P	1	0	0	0
Jesús Aristimuño (2)	1	0	0	0
Freddy Rivero, P	0	0	0	0
Totales	**35**	**3**	**8**	**3**

ANOTACIÓN POR ENTRADAS

CARACAS	3	0	1	0	0	0	0	0	1	-	5
MAGALLANES	1	0	0	0	0	1	0	1	0	-	3

LABOR DE LOS PITCHERS

CARACAS	IP	H	C	CL	BB	K
Howie Reed (G)	7.0	6	3	3	2	3
Urbano Lugo	2.0	2	0	0	0	1

MAGALLANES	IP	H	C	CL	BB	K
Roberto Muñoz (P)	6.0	10	4	4	2	3
Gilberto Marcano	1.1	2	1	1	1	1
Freddy Rivero	1.2	0	0	0	0	1

SUMARIO:

Errores: Ulises Urrieta, Walter Hriniak, Clarence Gaston
Tubeyes: Jim Holt, Gonzalo Márquez, César Tovar
Base robada: Dámaso Blanco
Tiempo de juego: 2 horas 24 minutos
Jugado en el estadio José Bernardo Pérez (Nocturno)
Valencia, 15 de octubre de 1969

Banesco

Estadio Universitario de Caracas, 21 de noviembre de 1971

Vitico resolvió con jonrón en el 10º

2 3

En cuenta de tres y dos Davalillo la montó en las gradas para dejar en el terreno a los navegantes 3 a 2

Con cuadrangular solitario de Víctor Davalillo, el primero que consiguió en esta temporada, Caracas anotó la carrera decisiva en el cierre del décimo episodio para dar cuenta de Magallanes 3 por 2 en encuentro disputado en el parque de la UCV.



César Tovar y Víctor Davalillo

Los abridores estadounidenses, Mike Torrez, por los Leones, y Alan Closter, por los Navegantes, protagonizaron gran duelo en ocho episodios.

Magallanes igualó el marcador a dos en la parte alta del noveno, cuando Harold King despachó doblete para remolcar a Rigoberto Mendoza y Jim Holt.

Pero la máxima emoción se presentó en el turno de los melenudos del décimo, cuando Davalillo llegó a cuenta de tres bolas y dos strikes y consiguió decidir el partido con cuadrangular ante envío del relevista Pete Hamm.

Torrez, quien retiró los seis primeros capítulos por la vía del 1-2-3, dejó la lomita en el noveno con dos outs después de aceptar imparables de Mendoza y Holt. Le siguió Charlie Hough, quien permitió el doble impulsor de King. Closter recetó once ponches en ocho entradas por la tropa turca.



Caracas estrenó el marcador en la baja del sexto. Después que dominaron a Davalilo y a Dave Valentine, Larry Howard dio largo doble por la izquierda y se engomó inmediatamente des-

pués por sencillo de Bill Russell.

En el octavo fabricaron una más los capitalinos. César Tovar falló con fuerte rolata por tercera. Davalillo siguió con hit a terrenos del short. Valentine conectó fuerte rodado por tercera que alcanzó a detener Mendoza, pero no pudo disparar a tiempo a primera, y quedaron hombres en segunda y la inicial. De inmediato, Howard dio rolling de hit por el centro que permitió a Davalillo alcanzar la goma con la segunda anotación.

El noveno acto fue de altísima tensión, como la mayoría de las confrontaciones de los eternos rivales. Magallanes pisó el plato dos veces para igualar con doble de King frente al zurdo Andrés Barrios. Y en el décimo Vitico puso a gozar a los parciales caraquistas con el jonrón 17 de su carrera con los Leones.

MAGALLANES	VB	C	H	O	A
Dámaso Blanco, Ss	4	0	0	1	3
Rigoberto Mendoza, 3b	4	1	2	0	4
Jim Holt, Rf	4	1	2	0	0
Harold King, C	3	0	2	14	1
Gustavo Gil, 2b	3	0	0	2	2
Iván Murrell, Cf	4	0	0	0	0
Rick Renick, Lf	3	0	1	0	0
Nelson Cañas, Lf (1)	1	0	0	0	0
Orlando Reyes, 1b	4	0	0	8	1
Alan Closter, P	2	0	0	2	3
Jesús Aristimuño (2)	1	0	0	0	0
Peter Hamm, P	1	0	0	0	0
Totales	**34**	**2**	**7**	**27**	**14**

(1) Corrió en 1b por R. Renick en el 8º
(2) Out de 2b a 1b por A. Closter en el 9º

CARACAS	VB	C	H	O	A
César Tovar, 3b	5	0	1	0	1
Víctor Davalillo, Cf	4	2	2	2	0
Bob Valentine, Ss	4	0	1	3	4
Larry Howard, C	4	1	2	4	1
Bill Russel, Lf	4	0	3	3	0
Joe Lis, 1b	3	0	0	14	0
Nelson García, Rf	4	0	1	0	0
Ulises Urrieta, 2b	4	0	0	1	6
Mike Torrez, P	3	0	0	2	1
Andrés Barrios, P	0	0	0	0	0
Charles Hough, P	0	0	0	0	0
Alberto Cambero (1)	1	0	0	0	0
Dennis O'Toole, P	0	0	0	1	1
Totales	**36**	**3**	**10**	**30**	**14**

(1) Se ponchó de emergente por Ch. Hough en el 9º

ANOTACIÓN POR ENTRADAS

MAGALLANES	0	0	0	0	0	0	0	0	2	0	-	2
CARACAS	0	0	0	0	0	1	0	1	0	1	-	3

Nota: La carrera del triunfo se anotó en el décimo inning, sin out

LABOR DE LOS PITCHERS

MAGALLANES	IP	C	CL	H	K	BB
A. Closter	8	2	2	6	11	2
P. Hamm	1	1	1	2	1	0

CARACAS	IP	C	CL	H	K	BB
M. Torrez	6.2	2	2	6	2	1
A. Barrios	1.0	0	0	1	0	1
Ch. Hough	0.1	0	0	0	1	0
D. O'Toole	1.0	0	0	0	0	0

SUMARIO:

Carreras impulsadas: H. King (2), V. Davalillo, L Howard, B. Russell
Tubeyes: H. King, B. Russell (2), L. Howard
Jonrón: V. Davalillo (a P. Hamm)
Doubleplays: L. Howard a U. Urrieta (2-24), A. Closter a D. Blanco (1-16), B. Valentine a J. Lis (6-63), U. Urrieta a B. Valentine a J. Lis (64-43)
Out por reglas: Mike Torrez
Dejados en bases: Magallanes (4); Caracas (7)
Tiempo de juego: 2 horas 20 minutos
Umpires: F. Alcántara (home), J. J. Ruiz Prim, C. Duarte, S. Aular, L. Díaz (Línea del Lef), C. Laya (Línea del Rf)
Anotador oficial: Gregorio A. Rodríguez (Liga de Anotadores)
Jugado en el estadio Universitario (Diurno)
Caracas, 21 de noviembre de 1971

Banesco

Estadio Universitario de Caracas, 11 de enero de 1972

Pitcheo y defensa sellaron el desafío crucial

Caracas eliminó al Magallanes al vencerlo 3-1

3 1

La primera vez que los eternos rivales se midieron en partido extra para decidir un puesto a la postemporada, fue en la campaña 1971-72. El 11 de enero se programó en el parque de la UCV doble tanda entre los tres equipos que habían finalizado la campaña regular con marca de 30-30. La Guaira dispuso de Caracas 6-1 en el primer juego, para asegurar el cupo que le enfrentaba a Zulia y a segunda hora jugaron Leones y Navegantes, en busca del puesto para medirse en semifinal a los Tigres.

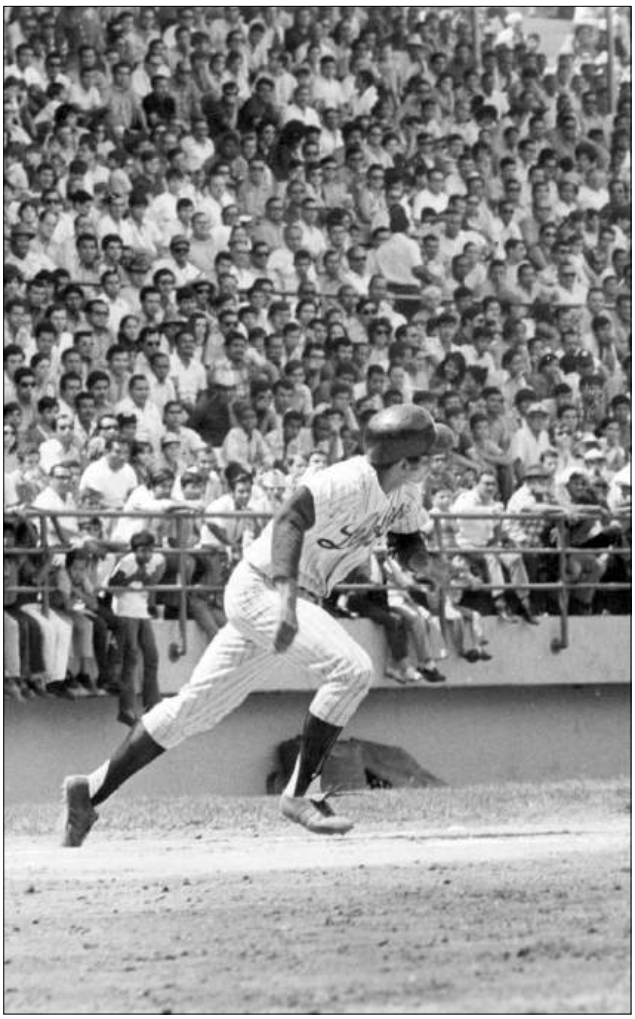

Nelson García

Barry Lersh y Jim Colburn cumplieron estupendo desempeño desde la lomita, al tiempo que Nelson García hizo gran atrapada en el último episodio, para llevar al Caracas a imponerse 3-1 ante Magallanes.

Lersch hizo su trabajo como abridor al aceptar una carrera inmerecida durante 6.2 capítulos y Colburn rubricó una estupenda faena de relevo en 2.1 entradas, para sobresalir frente al buen trabajo que rindieron desde la loma magallanera Jim Roland y Steve Luebber.

En el cierre del quinto Magallanes logró quitarle el celofán al plato. Con un out, Jesús Aristimuño dio hit a la izquierda. Roland falló el intento de toque para entregar el segundo out y Dámaso Blanco conectó línea al left que pasó a García en el left field, con lo que Aristimuño llegó a home.

Caracas reaccionó en el sexto para irse arriba con sencillo de César Tovar, triple impulsor de



Cliff Johnson, quien anotó inmediatamente después cuando Jesús Marcano Trillo recibió a Luebber con violento batazo por tercera que atrapó Blanco, pero su tiro al plato fue desviado. En el octavo los Leones agregaron otra con hit de Tovar, quien anotó en jugada de bateo y corrido con metrallazo al centro de Gonzalo Márquez.

En el cierre del noveno, con dos outs en la pizarra y corredor en la inicial, el encuentro alcanzó su momento más dramático, cuando el emergente Orlando Reyes despachó línea a la izquierda, sobre la cual se lanzó Nelson García y realizó el engarce del torneo, el que le dio la clasificación al Caracas.

CARACAS	VB	C	H	O	A	E
Alberto Cambero, 2b	4	0	1	0	1	0
Víctor Davalillo, Cf	3	0	1	3	0	0
César Tovar, Rf	4	2	2	6	0	0
Cliff Johnson, C	3	1	2	3	0	0
Gonzalo Márquez, 1b	1	0	1	3	0	0
Jesús Marcano Trillo, 1b-C	4	0	1	7	1	0
Harold Hunter, 2b	4	0	1	2	2	0
Teodoro Obregón, Ss	3	0	1	1	4	0
Nelson García, Lf	4	0	0	1	0	0
Barry Lersh, P	2	0	0	1	1	0
Jim Colborn, P	1	0	0	0	0	0
Totales	**33**	**3**	**10**	**27**	**9**	**0**

MAGALLANES	VB	C	H	O	A	E
Dámaso Blanco, 3b	4	0	2	0	3	0
Gustavo Gil, 2b	4	0	0	4	2	0
Jim Holt, Rf	4	0	0	0	0	0
Clarence Gaston, Cf	4	0	0	3	0	0
Harold King, C	2	0	0	6	2	0
Alfredo Ortiz (1)	0	0	0	0	0	0
Iván Murrell, Lf	4	0	1	1	0	0
Rigoberto Mendoza, 1b	4	0	1	0	0	0
Jesús Aristimuño, Ss	2	1	1	4	3	0
Orlando Reyes (2)	1	0	0	0	0	0
Jim Roland, P	2	0	0	0	0	0
Steve Luebber, P	0	0	0	0	2	1
Totales	**31**	**1**	**5**	**27**	**12**	**1**

(1) Corrió en 1b por H. King en el 9º
(2) Fly al left por Aristimuño en el 9º

ANOTACIÓN POR ENTRADAS

CARACAS	0	0	0	0	0	2	0	1	0	-	3
MAGALLANES	0	0	0	0	1	0	0	0	0	-	1

LABOR DE LOS PITCHERS

CARACAS	VB	IP	C	CL	H	K	BB
B. Lersh	24	6.2	1	0	5	2	3
J. Colborn (G)	7	2.1	0	0	0	1	1

MAGALLANES	VB	IP	C	CL	H	K	BB
J. Roland (P)	22	5.0	2	2	6	3	2
S. Luebber	15	4.0	1	1	4	1	0

SUMARIO:

Carreras impulsadas: C. Johnson, G. Márquez, J. Marcano Trillo, D. Blanco
Tubeyes: G. Márquez, D. Blanco
Tribey: C. Johnson
Doubleplays: T. Obregón a J. Marcano Trillo (6-63), D. Blanco a G. Gil a R. Mendoza (54-43)
Pasbol: C. Johnson
Dejados en bases: Caracas (8); Magallanes (6)
Tiempo de juego: 2 horas 25 minutos
Umpires: Señores G. Acosta (home), A. Rodríguez, F. Alcántara, A. Izquierdo, H. Infante (Línea del Lf), W. Rodríguez (Línea del Rf)
Anotador oficial: Gregorio A. Rodríguez (Liga de Anotadores)
Jugado en el estadio Universitario (Nocturno)
Caracas, 11 de enero de 1972

Banesco

3 4

Estadio José Bernardo Pérez de Valencia, 22 de diciembre de 1972

Bobby Darwin encabezó ataque bucanero

Marcó la rayita de igualar el marcador en el noveno y en el cierre del décimo explotó cohete para llevar al home la carrera con la que Magallanes dejó a Caracas en el campo con pizarra de 4 anotaciones por 3

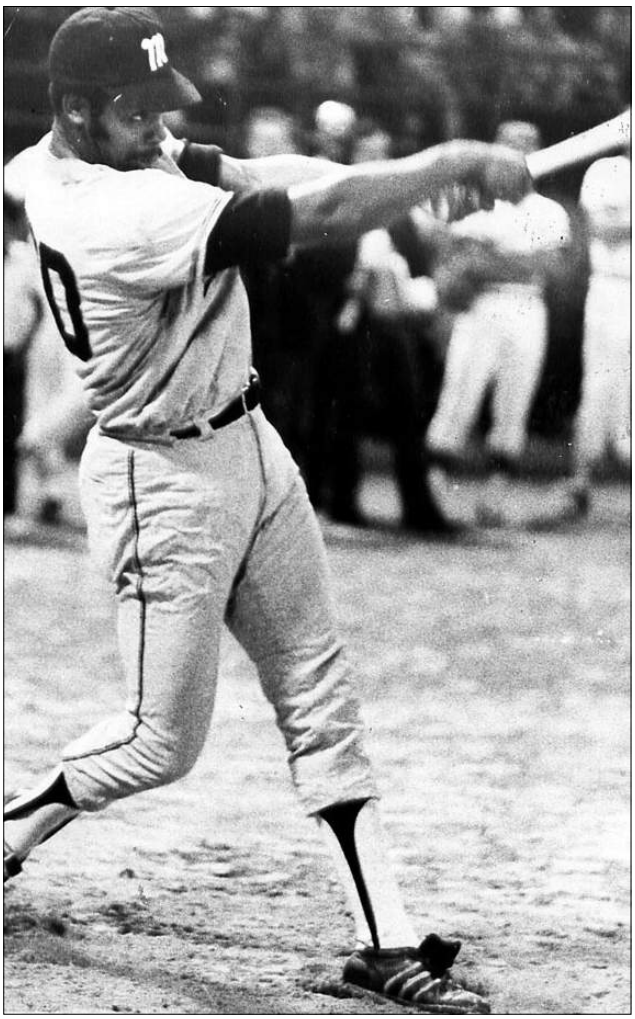

Bob Darwin

Bob Darwin pisó el plato con el empate en el noveno inning y en el cierre décimo episodio detonó petardo para que los Navegantes dejaran en el campo 4 por 3 a los Leones, en partido de fondo de una doble cartelera entre los eternos rivales, celebrada ante nutrida concurrencia en estadio "José Bernardo Pérez" de la ciudad de Valencia.

Magallanes igualó las acciones en el cierre del noveno, al fabricar una rayita de la siguiente manera: Darwin abrió la tanda con hit hacia el centro del campo. Kurt Bevacqua conectó rodado por el campo corto que dio un bote enorme y pasó por encima de la cabeza del torpedero cubano, Dagoberto Campaneris, para que le acreditaran hit y quedaran dos hombres en circulación. Seguidamente Charles Day sacó rolling por segunda, sobre el cual pifió pecado el camarero, Ulises Urrieta, para que quedaran las bases llenas. El relevista cubano Carlos Alfonzo se descontroló por completo y concedió boleto a Jesús Aristimuño para que Darwin se engomara caminando con el empate.



En la segunda situación de bases llenas de la entrada, el estratega dominicano, Oswaldo Virgil, llamó desde el bullpen al cubano Diego Seguí, quien obligó al emergente, Armando Ortiz, a conectar rodado a segunda, con el cual liquidaron en la goma a Bevacqua. En la acción, Aristimuño se quedó parado en la ruta entre primera y segunda, y fue puesto out por

tiro certero del catcher, Joe Ferguson, quedando corredores en tercera y primera. Seguí ponchó a Rafael Cariel para acabar la amenaza.

El cierre del décimo acto contra Seguí lo inició con hit el torpedero estadounidense Eddie León, quien se adelantó hasta tercera gracias a sencillo a la derecha de Gustavo Gil, luego de ensayar sin suerte en dos ocasiones el toque de sacrificio. Entonces el zurdo Geoff Zahn reemplazó a Seguí en la loma y obligó a Jim Holt a batear de frente al segunda base, quien lanzó al plato para poner out a León. Seguidamente Darwin, quien en la campaña 1972-73 estableció récord de jonrones para la LVBP con 19 en 50 juegos y fue líder del equipo en promedio (.340) y remolcadas (45), empalmó cohete entre tercera y short, para que Gil llegara a la goma con la rayita de festejar.

CARACAS	VB	C	H	CE
Dagoberto Campaneris, Ss	5	0	0	0
César Tovar, 2b, Rf	4	0	1	0
Víctor Davalillo, Cf	1	0	0	0
Ulises Urrieta, 2b	4	0	0	0
Joe Ferguson, C	5	1	1	0
Ramón Webster, 1b	4	1	1	0
Jesús Marcano Trillo, 3b	4	1	2	2
Nelson García, Rf, Cf	4	0	1	0
Ed Ambristers, Lf	3	0	0	0
Ed Sprague, P	2	0	1	1
Carlos Alfonzo, P	2	0	0	0
Antonio Armas, Rf	1	0	1	0
Totales	**39**	**3**	**8**	**3**

MAGALLANES	VB	C	H	CE
Eddie León, Ss	4	0	1	0
Gustavo Gil, 2b	5	2	2	0
Jim Holt, 1b	5	0	1	0
Bob Darwin, Rf	5	1	3	2
Kurt Bevacqua, Lf	4	1	2	0
Charles Day, Cf	4	0	1	1
Jesús Aristimuño, 3b	3	0	1	1
Oscar del Busto, C	2	0	0	0
Steve Lubber, P	2	0	0	0
Oscar Zamora, P	0	0	0	0
Orlando Reyes, Be (1)	1	0	0	0
Rafael Cariel, Be (2), C	2	0	0	0
Armando Ortiz, Be (3)	1	0	0	0
Dave Leonhard, P	0	0	0	0
Totales	**38**	**4**	**11**	**4**

(1) Rolling a tercera por Del Busto en el séptimo inning
(2) Rolling al campocorto por Lubber en el séptimo inning
(3) Rolling a segunda por Zamora en el noveno inning

ANOTACIÓN POR ENTRADAS

CARACAS	0	0	0	3	0	0	0	0	0	0	-	3
MAGALLANES	0	0	0	0	1	1	0	0	1	1	-	4

LABOR DE LOS PITCHERS

CARACAS	VB	IP	C	CL	H	K	BB
Ed Sprague	20	5.1	2	2	5	4	1
Carlos Alfonzo	12	2.1	1	1	3	1	1
Diego Seguí	4	1.1	1	1	2	1	0
Geoff Zahn	2	0.0	0	0	1	0	0

MAGALLANES	VB	IP	C	CL	H	K	BB
Steve Lubber	28	7	3	3	6	4	2
Oscar Zamora	7	2	0	0	1	2	0
Dave Leonhard	4	1	0	0	1	1	0

SUMARIO:

Errores: Eddie León, Ulises Urrieta, Oscar Zamora, Jesús Aristimuño, Ed Sprague
Tubeyes: Joe Ferguson, Jesús Marcano Trillo, Ed Sprague
Tribey: Charles Day
Bases robadas: César Tovar, Ulises Urrieta
Doubleplays: De Dagoberto Campaneris a Ulises Urrieta a Ramón Webster (64-43); De Jesús Marcano Trillo a Ulises Urrieta a Ramón Webster (54-43); Urrieta a Ferguson a Urrieta (42-4)
Dejados en bases: Caracas (8); Magallanes (8)
Jugado en el estadio José Bernardo Pérez (Nocturno)
V**alencia, 22 de diciembre de 1972**

Banesco

5 6

Estadio José Bernardo Pérez de Valencia, 2 de noviembre de 1973

Magallanes resucitó el Día de los Difuntos

El emergente Edito Arteaga dio el imparable de dejar en el campo y coronar racimo de cuatro carreras en el noveno para dar cuenta de los Leones 6 anotaciones a 5


Edito Arteaga

"En un juego indescriptible, donde privó el factor empeño sobre todos los demás aspectos, los Navegantes del Magallanes levantaron un enfermo agonizante al que los Leones del Caracas no pudieron sepultar en el día de los muertos, luego de anotar cuatro carreras en el noveno inning para dejar tendidos sobre la grama del estado "José Bernardo Pérez" 6 carreras por 5 a sus eternos rivales."

Así fue la apertura de la reseña del partido publicada el sábado 3 de noviembre por el diario El Mundo. Con los visitantes arriba en el marcador 5 por 2 al concluir ocho entradas y media, la afición magallanera no se movió de sus asientos, ligando la reacción de su equipo en la última oportunidad a la ofensiva. Y los ruegos surtieron el efecto deseado.

Ante el relevista George Manz, quien desde la séptima entrada ingresó en reemplazo del abridor caraquista, Luis Peñalver, quien salió tras permitir dos anotaciones en el séptimo, la tropa carabobeña reaccionó de manera dramática en el noveno inning.



El novato Oswaldo Olivares inició la tanda con línea de hit hacia la izquierda y avanza a segunda cuando Bob Bailor negocia pasaporte a la inicial. Seguidamente se poncha el futuro bigleaguer (1974) y miembro del Salón de la Fama de Cooperstown (2009), Jim Rice, para

entregar el primer out. George Theodore sigue con hit al centro que llena las bases y coloca el empate en circulación. A continuación, Mike Reinbach limpió las almohadillas para igualar las acciones. Por boleto intencional a Gustavo Gil, Reinbach se mueve hasta segunda.

Entonces se presenta al plato el guaireño Edito Arteaga, en calidad de emergente, y despacha cañonazo entre tercera y short que llevó a la goma a Reinbach con la carrera de ganar y encender la celebración en la cueva y en las tribunas.

Arteaga, un catcher suplente que estuvo por once temporadas (1967-78) en la nómina del Magallanes, no llegó a molestarse por arribar a la inicial, indicó la crónica sin firma del mencionado vespertino capitalino. "Y allá en los jardines quedaría la píldora que enterró a los Leones en el Día de los Santos Difuntos".

CARACAS	VB	C	H	CI
César Tovar, 3b	4	1	2	0
Víctor Davalillo, Cf	5	1	1	1
Tom Grieve, Lf	4	1	1	3
Pete Koegel, C	3	0	0	1
Gonzalo Márquez, 1b	4	0	0	0
Mike Anderson, Rf	3	0	0	0
Jesús Marcano Trillo, 2b	4	0	0	0
George Robinson, Ss	4	0	0	0
Luis Peñalver, P	1	2	0	0
George Manz, P	0	0	0	0
Chuck Dobson, P	0	0	0	0
Totales	**32**	**5**	**4**	**5**

MAGALLANES	VB	C	H	CI
Bob Bailor, Ss	4	1	0	0
Jim Rice, Lf	4	1	1	0
George Theodore, Rf	4	2	2	2
Mike Reinbach, 1b	4	1	2	2
Gustavo Gil, 2b	4	0	1	1
Edito Arteaga (2)	1	0	1	1
Dave Augustine, Cf	3	0	1	0
Manuel Sarmiento, P	0	0	0	0
Alexis Ramírez (1)	1	0	0	0
Mark Weems, P	0	0	0	0
Rafael Cariel, C	4	0	0	0
Jesús Aristimuño, 3b	4	0	1	0
Wyne Garland, P	2	0	1	0
Oswaldo Olivares, Cf	2	1	1	0
Totales	**37**	**6**	**11**	**6**

ANOTACIÓN POR ENTRADAS

CARACAS	0	0	2	0	3	0	0	0	0	-	5
MAGALLANES	0	0	0	0	0	0	0	2	4	-	6

LABOR DE LOS PITCHERS

CARACAS	IP	H	C	CL	BB	SO
Luis Peñalver	7.1	7	2	2	3	4
George Manz (P)	1.0	3	4	4	1	3
Chuck Dobson	0.0	1	0	0	0	0

MAGALLANES	IP	H	C	CL	BB	SO
Wayne Garland	7.0	3	5	3	4	2
Manuel Sarmiento	1.0	0	0	0	0	1
Mark Weems (G)	1.0	1	0	0	1	0

SUMARIO:

Jonrones: Tom Grieve
Dobles: Wayne Garland, Mike Reinbach, Dave Augustine, Jim Rice
Bases robadas: Víctor Davalillo
Sacrifly: Pete Koegel
Errores: Mike Reinbach, Rafael Cariel, George Theodore, Gustavo Gil
Jugado en el estadio José Bernardo Pérez (Nocturno)
Valencia, 2 de noviembre de 1973

Banesco

2 9

Estadio José Bernardo Pérez de Valencia, 11 de enero de 1975

Demery, Parker y Baylor en actuación sobresaliente

Los Navegantes dieron cuenta de los Leones 9 carreras por 2 la primera vez que los eternos rivales se midieron en un partido de instancia semifinal

Conducidos por eficiente trabajo monticular completo del lanzador derecho Larry Demery y los bates de Dave Parker y Don Baylor, Magallanes logró contundente victoria de 9 carreras por 2 ante Caracas, en su feudo del parque "José Bernardo Pérez" de la ciudad de Valencia, ante 14 mil 516 personas, la primera vez que ambos equipos se enfrentaron en un compromiso de semifinal.

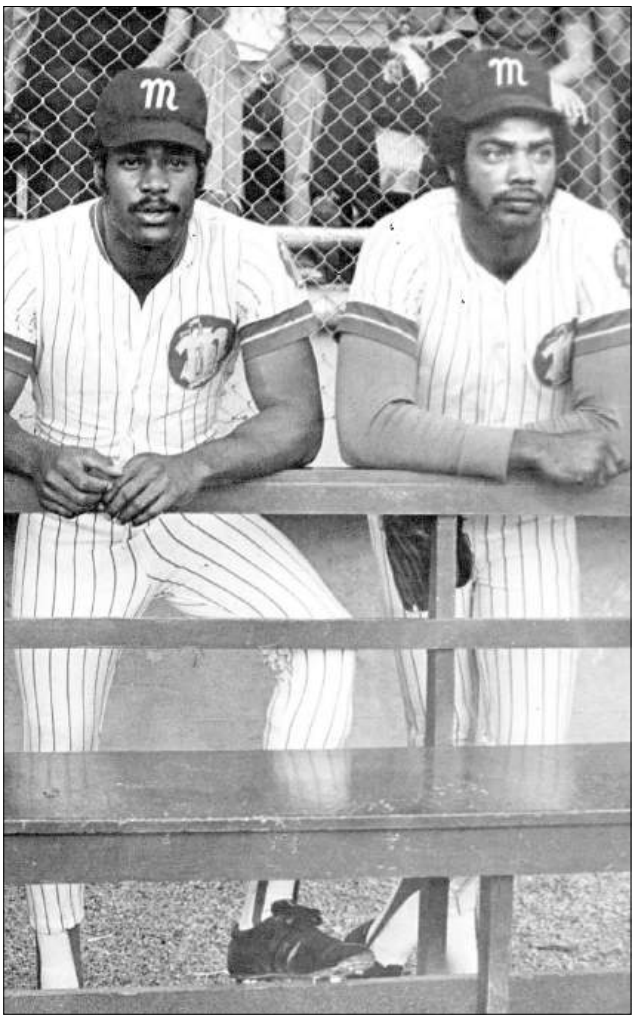

Don Baylor y Dave Parker

Los carabobeños dominaron la ronda eliminatoria con balance de 33-27, similar al de La Guaira, conjunto al que superaron en la serie particular. Enfrentaron a los melenudos que ocuparon la cuarta casilla con marca de 32-28 y los despacharon en el máximo de siete encuentros. Aragua finalizó tercero en la ronda clasificatoria y venció en cinco desafíos a los escualos, turcos y felinos avanzaron a la etapa decisiva y los de Maracay se proclamaron campeones en seis compromisos.

En el primer choque de semifinal entre los eternos rivales, la artillería naviera atacó con 16 imparables al abridor Pete Broberg y a los relevistas Pablo Torrealba y Luis Peñalver, mientras que Demery, promesa de 21 años que venía de estrenarse en Grandes Ligas con Pittsburgh, aceptó par de carreras con 8 hits, obsequió tres boletos y recetó cinco ponches.
Magallanes fabricó una en el primero gracias a tribeyote de Parker, líder jonronero (8) y remolcador (50) del campeonato, y sencillo impulsor de Baylor. En el segundo agregaron otra



por boleto al panameño Omar Moreno, quien estafó segunda y anotó caminando gracias a tribey de Baylor.

Caracas igualó la pizarra al inicio del tercer capítulo mediante base por bolas a Frank White, quien pasó hasta tercera por doblete de Víctor Davalillo y anotó por indiscutible remolcador de Steve Braun, en tanto que Jesús Marcano Trilló fletó a Vitico con globo de sacrificio.

Con racimo de cuatro anotaciones en el cierre del tercero, Magallanes se desprendió en el marcador. En esa entrada destacó cuadrangular solitario de Baylor. Y en el cuarto capítulo, ente los envíos del relevista zurdo Torrealba, los Navegantes le pusieron cifras definitivas al encuentro al capitalizar racimo de tres anotaciones

CARACAS	VB	C	H	CI
Wilibaldo Quintana, Lf	5	0	0	0
Frank White, Ss	3	1	0	0
Víctor Davalillo, Cf	3	1	2	0
Antonio Armas, Cf	1	0	0	0
Steve Braun, 3b	4	0	1	1
Jesús Marcano Trillo, 2b	4	0	0	1
Gonzalo Márquez, 1b	4	0	3	0
Tom Grieve, Bd	3	0	2	0
César Tovar, Rf	3	0	0	0
Rich Dempsey, C	3	0	0	0
Baudilio Díaz, C	1	0	0	0
Pete Bromberg, P	0	0	0	0
Pablo Torrealba, P	0	0	0	0
Luis Peñalver, P	0	0	0	0
Totales	**34**	**2**	**8**	**2**

MAGALLANES	VB	C	H	CI
Bob Bailor, Ss	5	0	2	2
Rob Andrew, 2b	3	1	1	0
Jesús Aristimuños, 2b	0	0	0	0
Dave Parker, Cf	5	2	3	1
Don Baylor, Lf	5	1	3	2
Jim Holt, Bd	5	1	2	0
Gustavo Gil, 1b	4	2	1	0
Omar Moreno, Rf	3	2	1	1
Rafael Cariel, C	5	0	2	1
Dámaso Blanco, 3b	4	0	1	1
Larry Demery, P	0	0	0	0
Totales	**39**	**9**	**16**	**8**

ANOTACIÓN POR ENTRADAS

CARACAS	0	0	2	0	0	0	0	0	0	-	2
MAGALLANES	1	1	4	3	0	0	0	0	0	-	9

LABOR DE LOS PITCHERS

CARACAS	IP	C	H	K	BB
Pete Broberg (P)	2.0	5	7	2	2
Pablo Torrealba	1.1	4	2	1	2
Luis Peñalver	4.2	0	6	2	0

MAGALLANES	IP	C	H	K	BB
Larry Demery (G)	9.0	2	8	5	3

SUMARIO:

Jonrón: Don Baylor
Triple: Dave Parker, Bob Bailor
Dobles: Víctor Davalillo, Rob Andrew, Rafael Cariel, Dave Parker
Sacrifly: Jesús Marcano Trillo
Errores: César Tovar, Steve Braun
Desbol: Rob Andrew (por Pete Broberg)
Robos de bases: Omar Moreno
Umpire principal: A. Izquierdo
Asistentes: 14.516
Jugado en el estadio José Bernardo Pérez (Nocturno)
Valencia, 11 de enero de 1975

4 5

Estadio Universitario de Caracas, 27 de diciembre de 1976

Baudilio apretó acelerador para engomar la victoria

Caracas dejó en el campo a Magallanes 5-4 y le propinó su séptima derrota en fila

Baudilio Díaz emprendió carrera suicida desde primera, tras percatarse que el rightfielder no pudo controlar batazo de Rick Bladt, y llegó al plato con la anotación que permitió a Caracas dejar en el campo 5- 4 a Magallanes, en encuentro disputado en el diamante de la UCV.

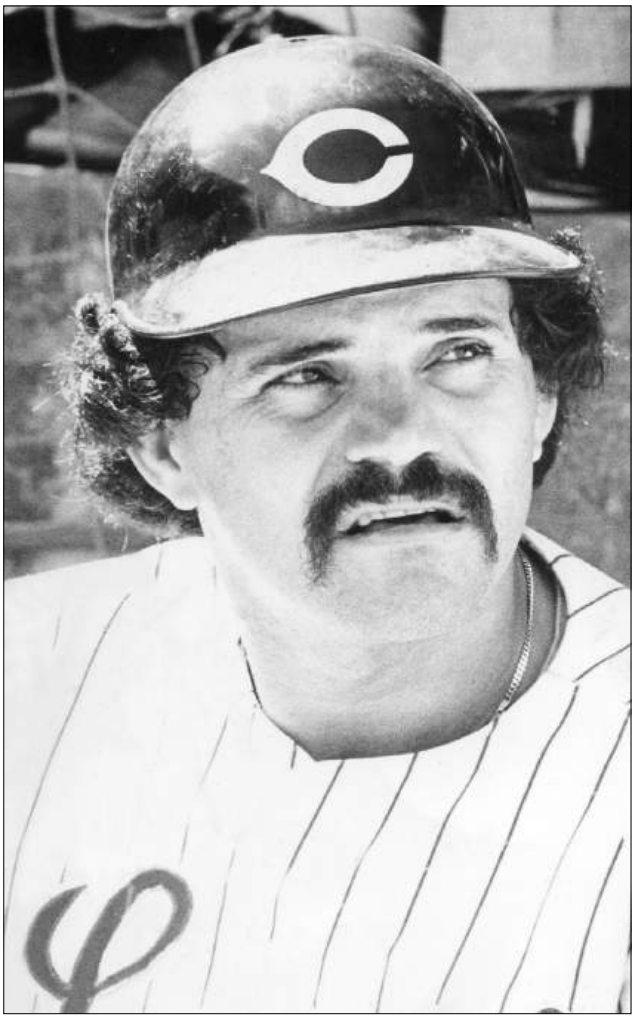

Baudilio Díaz

Los Leones también aprovecharon gran relevo en los dos últimos episodios del relevista cubano Diego Seguí.

Díaz inició el noveno con imparable y avanzó por sacrificio de Ángel Vargas. Bladt siguió con hit corto a la derecha. Oswaldo Olivares atacó la pelota, pero le costó retenerla, lo que aprovechó Díaz para seguir hacia la goma.

Caracas fabricó la primera rayita en el episodio inicial por boleto a Steve Bowling, quien estafó segunda y pasó a tercera después de un out, por rodado de Gonzalo Márquez. Anotó cuando Craig Mitchell incurrió en wild.

Magallanes se fue arriba con par de vueltas en el cuarto. Con un out, Mitchell Page dio hit al left y llegó a segunda por robo. Ken Macha embasó por error de Vargas en el short y por boleto a Félix Rodríguez se llenaron las bases. Page anotó cuando con batazo de Rafael Cariel al short, forzaron en segunda a Rodríguez y por hit al centro de Olivares, Macha marcó la otra.



Caracas igualó y se fue arriba en el sexto con jonrón de Bowling. Con un out, Gonzalo Márquez dio hit al centro y llegó a casa por doble de Antonio Armas.

Tubey de Bowling fletó a Vargas para la cuarta caraquista en el séptimo, pero en el octavo Magallanes aprovecha las fallas defensivas de su enemigo para volver a empatar. Nicosia y Page soltaron hits corridos para que el abridor, Rick Sadowski, cediera a Seguí la lomita. Ken Macha dio rolling a segunda que perdió Marcano Trillo para que dejar las bases llenas. Tras ponche a Félix Rodríguez, Rafael Cariel soltó cañonazo por tercera para empujar a Nicosia. Entonces Seguí ponchó a Olivares para el segundo out y Steve Dillard sacó rodado difícil al short, que atrapó Vargas, pero su tiró llegó tarde a primera, permitiendo a Page anotar el empate.

MAGALLANES	VB	C	H	CI
Gary Woods, Cf	4	0	1	0
Jimmy Sexton, Ss	5	0	0	0
Steve Nicosia, C	4	1	0	0
Mitchell Page, 1b	4	2	2	0
Ken Macha, 3b	4	1	0	0
Remigio Hermoso, 3b	0	0	0	0
Félix Rodríguez, Lf	3	0	1	0
Rafael Cariel, Bd	4	0	0	2
Oswaldo Olivares, Rf	4	0	1	1
Steve Dillard, 2b	4	0	2	1
Totales	**36**	**4**	**7**	**4**

CARACAS	VB	C	H	CI
Steve Bowling, Rf	3	2	2	2
Jeff Geach, 3b	4	0	0	0
Gonzalo Márquez, 1b	4	1	3	0
Adrián Garrett, Bd	4	0	2	0
Antonio Armas, Cf	4	0	1	1
Jesús Marcano Trillo, 2b	4	0	0	0
Baudilio Díaz, C	4	1	2	0
Ángel Vargas, Ss	3	1	0	0
Rick Bladt, 3b	4	0	1	0
Totales	**34**	**5**	**11**	**3**

ANOTACIÓN POR ENTRADAS

MAGALLANES	0	0	0	2	0	0	0	2	0	-	4
CARACAS	1	0	0	0	0	2	1	0	1	-	5

LABOR DE LOS PITCHERS

MAGALLANES	VB	IP	C	CL	H	K	BB
Craig Mitchell	27	6.2	4	3	8	5	6
Paul Reuschel (P)	7	1.2	1	1	3	1	0

CARACAS	VB	IP	C	CL	H	K	BB
Jim Sadowski	24	7.0	4	6	6	2	2
Diego Seguí (G)	8	2.0	0	0	0	1	0

SUMARIO:

Errores: Á. Vargas, J. Marcano Trillo, J. Geach, O. Olivares
Sacrificio: A. Vargas
Jonrones: S. Bowling
Tubeyes: A. Armas, S. Bowling
Bases robadas: S. Bowling, M. Page
Wild pitch: C. Mitchell, Sadowski
Tiempo de juego: 2 horas 35 minutos
Jugado en el estadio Universitario (Nocturno)
Caracas, 27 de diciembre de 1976

Banesco

6 7

Estadio Universitario de Caracas, 8 de enero de 1980

Garrotazos de Murphy y Díaz indicaron la ruta ganadora

Baudilio Díaz empató la marca de jonrones (19) en una temporada que estaba en poder del magallanero Bob Darwin desde la zafra 1972-73

El choque de temporada regular número 381 entre los eternos rivales en la LVBP tuvo en Dwayne Murphy y Baudilio Díaz a los principales protagonistas en la victoria de 7 carreras por 6 que se apuntó Caracas ante Magallanes en el diamante de la Universidad Central de Venezuela.



Dwayne Murphy

Murphy empalmó par de jonrones, incluido el de tres carreras que dejó a los Navegantes en el campo, para propinarles, además, la décima tercera derrota en fila del torneo, mientras que Díaz soltó su vuelacerca número 19 de la temporada con el cual igualó el récord de jonrones de la liga, que había impuesto Bob Darwin con los Navegantes en la temporada 1972-73.

Descargó su primer bambinazo del día en el quinto inning para abrir el marcador de los Leones. Y en el sexto siguió la demostración de poder, primero la botó Baudilio y Jerry Keller la sacó con Ken Phelps a bordo para completa el racimo de tres.



Magallanes se había ido adelante en el segundo con dos vueltas producto de transferencia a Ray Fosse, quien anotó por doble de Art Gardner y sencillo remolcador de Jesús Tiamo. Ampliaron la ventaja en el tercero con hit de Oswaldo Olivares, quien avanzó con batazo al cuadro de Alexis Ramírez y llegó al plato por error en tiro del inicialista Ken Phelps.

Para el séptimo, Magallanes asumió el control de la pizarra al anotar tres veces para pasar al frente 6-4. René Nieto embasó por boleto, Olivares quedó a salvo en primera por error y sencillo de Ramírez llenó las bases. El abridor caraquista, Rick Williams, cedió el montículo a Ed Glynn, quien fue recibido con tubey barre bases de Félix Rodríguez.

Pero Murphy le tenía reservada la gran sorpresa a los seguidores de Leones y Navegantes en el cierre del noveno. Wilibaldo Quintana abrió con doble y el veterano Ángel Bravo, de emergente por Leonardo Hernández, negoció boleto que sacó de la lomita al relevista Card Camper. Desde el bullpen llegó Norman Churchill y ante el primer lanzamiento que hizo, Murphy sonó el tablazo de decidir.

MAGALLANES	VB	C	H	CI
Oswaldo Olivares, Rf	5	2	2	0
Alexis Ramírez, Ss	5	1	1	0
Félix Rodríguez, 1b	5	0	2	3
Marty Scott, 3b	5	0	0	0
Ray Fosse, Bd	5	1	2	0
Art Gardner, Cf	5	1	3	0
Pat Dempsey, C	4	0	2	0
Jesús Tiamo, Lf	5	0	2	1
René Nieto, 2b	4	1	0	0
Totales	**43**	**6**	**14**	**4**

CARACAS	VB	C	H	CI
Jeff Bertoni, Ss	2	1	0	0
Dwayne Murphy, Cf	4	2	2	4
Jesús Marcano Trillo, 2b	4	0	0	0
Baudilio Díaz, C	4	1	2	1
Antonio Armas, Rf	4	0	0	0
Ken Phelps, 1b	2	2	1	0
Jerry Keller, Bd	3	0	1	2
Wilibaldo Quintana, Lf	4	1	1	0
Leonardo Hernández, 3b	2	0	1	0
Jerry Manuel, 2b	1	0	0	0
Ángel Bravo, Be	1	0	0	0
Totales	**31**	**7**	**8**	**7**

ANOTACIÓN POR ENTRADAS

MAGALLANES	0	2	1	0	0	0	3	0	0	- 6
CARACAS	0	0	0	0	1	3	0	0	3	- 7

LABOR DE LOS PITCHERS

MAGALLANES	IP	VB	C	CL	H	BB	K
Todd Heimer	6.0	22	4	4	5	2	3
Card Camper	2.0	8	2	2	1	2	2
Norman Churchil (P)	0.0	1	1	1	1	0	0

CARACAS	IP	VB	C	CL	H	BB	K
Rick Williams	6.0	27	4	4	8	3	1
Ed Glynn	2.0	9	0	0	4	1	1
Elías Lugo (G)	1.0	5	0	0	2	1	1

SUMARIO:

Errores: P. Dempsey, K. Phelps, Williams
Jonrones: D. Murphy 2, B. Díaz, J. Keller
Tubeyes: A. Gardner 3, F. Rodríguez, W. Quintana
Bases por bolas: R. Fosse, D. Murphy, K. Phelps, J. Keller, A. Ramírez, R. Nieto
Ponchados: A. Ramírez, J. Keller, B. Díaz, A. Armas
Dejados en bases: Magallanes (12); Caracas (6)
Tiempo de juego: 3 horas 10 minutos
Jugado en el estadio Universitario (Nocturno)
Caracas, 8 de enero de 1980

Banesco

9 10

Estadio Universitario de Caracas, 5 de diciembre de 1983

Galarraga resolvió con cuadrangular

"El Gato" dejó fríos a los magallaneros en el décimo inning

Andrés Galarraga descargó oportuno jonrón en el inicio del décimo acto para que los Leones dejaran en el campo a los Navegantes 10 carreras por 9, en dramático encuentro disputado ante nutrida concurrencia que dejó 169 mil 739 bolívares en las taquillas del parque de la Universidad Central de Venezuela.

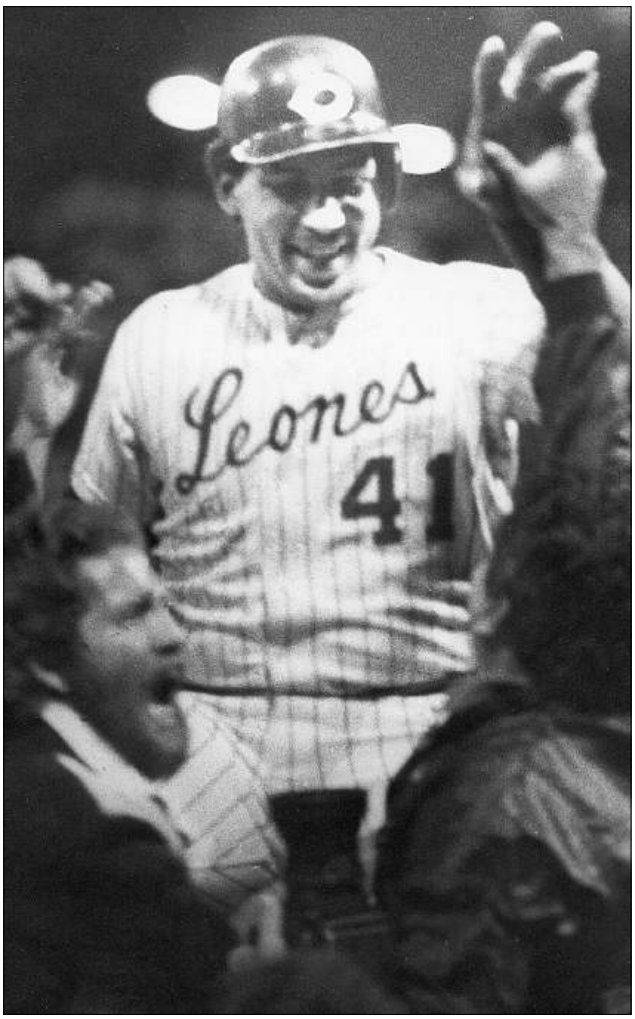

Andrés Galarraga

El estacazo del promisor jugador caraqueño que entonces contaba con 22 años de edad, lo consiguió en cuenta de 3 bolas y 2 strikes ante un envío del zurdo Chris Green.

Los Leones consiguieron empatar el marcador en el noveno cuando el propio Galarraga abrió con infield hit por terrenos del short, se metió hasta tercera base por doblete de Rich Gedman y anotó la octava rayita caraquista gracias a incogible de Leonardo Hernández. Green llegó entonces al rescate de Jeff Zaske. Tras retirar a Carlos Cabrera por la ruta del ponche, otorgó transferencia a Marty Barret para llenar las bases y permitió hit al centro de Kevin Bass que colocó a Gedman en la goma con el empate. Luego Green consiguió dominar a los dos siguientes bateadores para que el juego se fuera a episodios extra.

Fue esa la segunda ocasión en la que Caracas alcanzó igualar el marcador a lo largo del encuentro, pues en el sexto inning nivelaron las acciones a seis anotaciones con doblete de Galarraga que llevó a Bass hasta la goma.



Entonces los Navegantes lograron irse arriba al capitalizar tres rayitas al inicio del octavo tramo contra Preston Hanna, quien otorgó transferencias seguidas a Tim Tolman y a Félix Rodríguez, quienes se engomaron gracias a batazo por la raya de la izquierda de Carlos Porte. Seguidamente se sacrificó Alfredo Pedrique y Joe Orsulak fue pasado de manera intencional para llenar las bases.

Con Ernesto Gómez en el plato, el catcher Gedman intentó sorprender a Orsulak en primera y su disparo fue demasiado alto, lo que permitió a Porte llegar al plato con la tercera rayita del inning que, empero, no fue suficiente, por el tablazo decisivo que empalmó Galarraga en la siguiente tanda melenuda.

MAGALLANES	VB	C	H	CI
Joe Orsulak, Cf	4	1	1	1
Ernesto Gómez, 3b	5	1	3	2
David Sax, Bd	6	1	1	0
Stan Cliburn, C	5	0	0	0
Benny Distefano, Rf	5	0	1	2
Tim Tolman, 1b	4	1	0	0
Félix Rodríguez, Lf	4	2	1	0
Carlos Porte, 2b	5	2	4	2
Alfredo Pedrique, Ss	3	1	0	1
Robert Miscik, 3b	1	0	0	0
José Pacheco, Lf	0	0	0	0
Totales	**42**	**9**	**11**	**8**

CARACAS	VB	C	H	CI
Marty Barrett, 2b	4	1	3	0
Kevin Bass, Cf	5	1	3	2
Antonio Armas, Bd	4	0	0	0
Alvin Davis, 1b	5	1	0	0
Andrés Galarraga, Lf	6	4	5	2
Rich Gedman, C	5	0	2	2
Leonardo Hernández, 3b	5	0	2	2
Jesús Alfaro, 3b	4	0	1	0
Carlos Cabrera, Rf	4	1	1	0
Gonzalo Márquez, Be	1	0	0	0
Luis Turnes, C	1	0	0	0
Jorge Uribe, Ce	0	1	0	0
Ángel Fonseca, 3b	0	1	0	0
Totales	**44**	**10**	**17**	**8**

ANOTACIÓN POR ENTRADAS

MAGALLANES	2	3	0	1	0	0	0	3	0	0	-	9
CARACAS	3	0	0	1	1	1	0	0	3	1	-	10

LABOR DE LOS PITCHERS

MAGALLANES	IP	H	C	CL	BB	K
Mike Bielecki	3.1	4	2	8	2	1
Nelson Torres	2.2	2	2	3	2	2
Jeff Zaske	2.0	3	3	4	2	0
Chris Green (P)	1.0	1	1	2	2	1

CARACAS	IP	H	C	CL	BB	K
Randy Ramírez	1.1	5	5	6	1	0
Mike Kinnunen	0.0	0	1	1	0	0
Greg Bartley	4.2	1	0	1	1	1
Fernando Guerra	1.0	0	0	1	0	0
Preston Hanna	0.0	3	2	1	0	2
Joe Semprini (G)	3.0	0	0	1	1	2

SUMARIO:

Errores: E. Gómez, K. Bass, R. Gedman, Ch. Green, J. Alfaro
Carrera impulsada ganadora: A. Galarraga
Dobles: J. Orsulak, A. Galarraga 2, L. Hernández, M. Barrett, R. Gedman, C. Porte 2
Triples: B. Distefano, K. Bass
Bases robadas: K. Bass 2
Double plays: M. Barrett a J. Alfaro a A. Davis (46-63)
Sacrificios: A. Pedrique, M.Barret, J. Alfaro
Wild pitch: M. Bielecki 2
Tiempo de juego: 4 horas 14 minutos
Dejados en bases: Magallanes (8); Caracas (13)
Umpires: C. Brittain, G. Acosta, R. Monasterio, J. López
Anotador oficial: Oscar Izaguirre (Liga de Anotadores)
Realizado en el estadio Universitario (Nocturno)
Caracas, 5 de diciembre de 1983

Banesco

3 4

Estadio Universitario de Caracas, 11 de noviembre de 1984

Don Heinkel lanzó 14 actos y vio el triunfo desde la cueva

Caracas venció a Magallanes 4 a 3 en 15 entradas

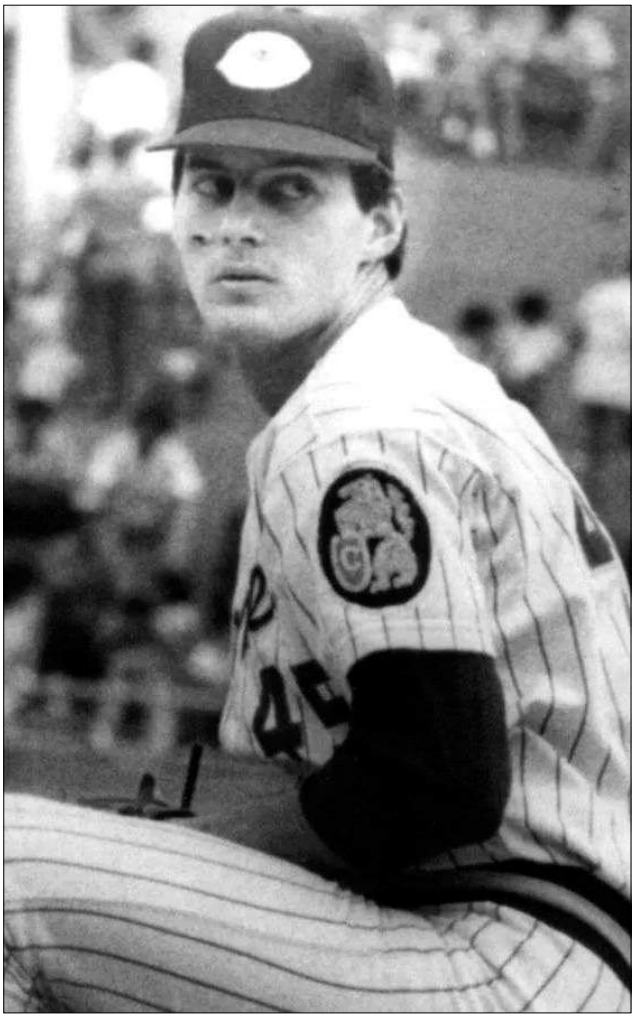

Don Heinkel

Tras cumplir faena de catorce episodios y realizar 184 pitcheos, Don Heinkel se conformó con apreciar desde el dugout cómo Caracas dio cuenta 4-3 del Magallanes, con un batazo al cuadro de Luis Turnes que llevó a la goma a Jorge Uribe con la carrera de la victoria en el cierre del décimo quinto capítulo de un encuentro dominical disputado ante 20 mil 895 personas, que dejaron 291 mil 46 bolívares en la taquilla del parque de la UCV y se consumieron unas 4 mil cajas de cerveza.

Caracas llegó al cierre del episodio número 15 estando abajo en el marcador por dos rayitas. Pero Jesús Alfaro dio triple contra el zurdo Chris Green, como primer bate de la entrada, y desde la cueva llamaron a Jeff Zaske para que enfrentara a Andrés Galarraga, quien soltó sencillo al centro para que Alfaro se metiera hasta la goma. El emergente Edgar Cáceres elevó a tercera para el primer out, Gonzalo Márquez, ligó sencillo a la derecha que llevó a Galarraga hasta tercera y salió del encuentro para que entrara a correr Jorge Uribe. Pablo Moncerrat, el tercer emergente que envió el mánager Buck Rodgers, ligó doblete que puso el empate en la goma. Con compañeros en tercera y segunda, Turnes enfrentó al relevista Nelson Torres Muñoz y sacó fuerte rolata por segunda que no pudo dominar el camarero Carlos Porte, cosa que permitió a Uribe deslizarse en la goma con la rayita de celebrar la victoria en el maratónico choque que duró casi cuatro horas y media.



La impresionante exhibición de pitcheo de Heinkel, prospecto de 24 años de edad que venía

de ganar 11 partidos en AAA con Detroit, incluyó el retiro de doce bateadores consecutivos entre el quinto y el noveno acto y once en fila entre los episodios 11 y 14.

La décima quinta entrada por los Leones la lanzó Bill Fultz, quien se apuntó la victoria, pese a aceptar las dos rayitas que mantuvieron por instantes a Magallanes arriba en la pizarra, gracias a hit al cuadro de Nelson Rood, rolling por el short de Porte sobre el que pecó Héctor Rincones e imparable impulsor al centro de Benny DiSteféfano.

MAGALLANES	VB	C	H	CI
Nelson Rood, Ss	7	1	2	1
Ernesto Gómez, 2b	4	0	0	0
Jesús Tiamo, 1b	7	0	0	0
Benny DiStefano, Rf	6	0	2	1
Mark Bailley, Bd	4	0	0	0
Félix Rodríguez, Lf	6	0	0	0
Wolfgang Ramos, 3b	6	0	1	0
José Pacheco, Cf	5	1	1	0
Henry Contreras, C	3	0	0	0
Joe Orsulak, Be	0	0	0	0
Carlos Porte, Ce-2b	2	1	0	0
Totales	**50**	**3**	**6**	**2**

CARACAS	VB	C	H	CI
Héctor Rincones, Ss	6	1	0	0
Herman Winningham, Rf	6	0	2	0
Mickey Brantley, Cf	6	0	1	0
Jesús Alfaro, 3b	6	1	2	0
Andrés Galarraga, 1b	6	1	1	1
Kevin Buckley, Bd	4	0	1	0
Nelson García, Lf	3	0	1	0
Pedro Chávez, 2b	5	0	1	0
Luis Turnes, C	6	0	1	0
Héctor Rivas, Ce	0	0	0	0
Edgar Cáceres, Be	1	0	0	0
Gonzalo Márquez, Be	1	0	1	0
Jorge Uribe, Ce	0	1	0	0
Pablo Moncerrat, Be	1	0	1	1
Omar Vizquel, Ce	0	0	0	0
Totales	**51**	**4**	**12**	**2**

ANOTACIÓN POR ENTRADAS

MAGALLANES	0	0	0	0	1	0	0	0	0	0	0	0	0	0	2	-	3
CARACAS	0	0	0	0	0	1	0	0	0	0	0	0	0	0	3	-	4

LABOR DE LOS PITCHERS

MAGALLANES	IP	H	C	CL	BB	K
Mike Anderson	10.0	5	1	0	3	5
Chris Green	4.0	4	1	1	0	2
Jeff Zaske (P)	0.1	3	2	1	0	0
Nelson Torres	0.0	0	0	0	0	0

CARACAS	IP	H	C	CL	BB	K
Dave Heinkel	14.0	4	1	1	8	2
Bill Fultz (G)	1.0	2	2	0	0	0

SUMARIO:

Errores: N. Rood, C. Porte, H. Rincones (2), M. Brantley
Dobles: J. Alfaro, L. Turnes, P. Moncerrat
Triples: J. Alfaro
Bases robadas: J. Pacheco
Double plays: P. Chávez a A. Galarraga (4-43); J. Tiamo a N. Rood (3-36); N. Rood a E, Gómez a J. Tiamo 2 (64-43)
Sacrificio: H. Contreras
Quedados en bases: Magallanes (11); Caracas (7)
Tiempo de juego: 4 horas 26 minutos
Umpires: C. Brittain (Home), R. Monasterio (1b), P. Sanz (2b), J. Ramírez (3b)
Anotador oficial: José Domingo Pérez (Liga de Anotadores)
Jugado en el estadio Universitario (Diurno)
Caracas, 11 de noviembre de 1984

Banesco

Estadio Universitario de Caracas, 7 de enero de 1985

Bambinazo de Galarraga sentenció al Magallanes

Leones retiraron para siempre el número 6 que exhibiera el fallecido Gonzalo Márquez

0 1

Andrés Galarraga disparó un cuadrangular solitario como primer bateador del décimo inning, para darle a Caracas, una victoria de 1 por 0 sobre Magallanes, en el parque de la UCV, éxito que le permitió a la tropa melenuda mantener ligera opción de avanzar a la ronda semifinal del certamen 1984-85.

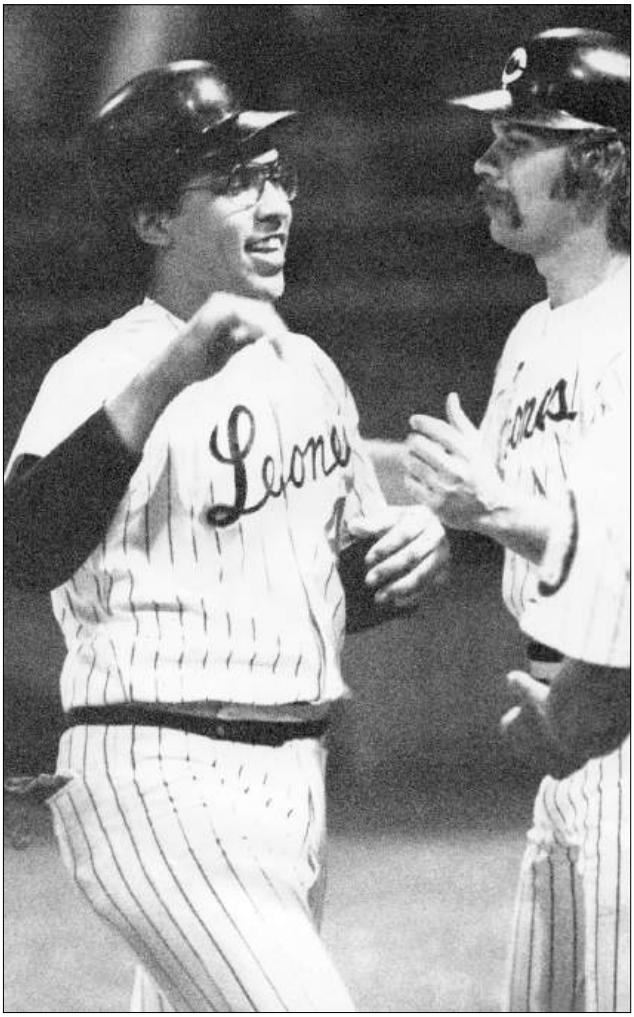

Andrés Galarraga

Como antesala del juego, Caracas rindió emotivo homenaje de retiro del uniforme número 6 que exhibiera Gonzalo Márquez, inicialista que perdió la vida en accidente automovilístico, finalizando la ronda eliminatoria, el 20 de diciembre de 1984.

El partido se mantuvo en blanco con un cerrado duelo entre los pitchers abridores, Gilberto Marcano, por el Caracas, y el debutante Jack Lazorko, desde la lomita magallanera.

Sin embargo, para el 10° episodio ninguno de los abridores estaba en el montículo y después que el ganador Oscar Azócar salió de los Navegantes en la primera del décimo, el derecho Jorge Carpio vino a encargarse por los marinos y fue recibido por el séptimo vuelacerca de la campaña de Galarraga.



La tabla de Galarraga, una línea que cayó en las gradas del left-center, frustró las aspiraciones de los fanáticos del Magallanes que acudieron al Universitario con la ilusión de presenciar la clasificación de los "eléctricos", y que junto con los seguidores de sus eternos rivales

dejaron en las taquillas una suma de más de 250 mil bolívares.

Antes del batazo de Galarraga, los derechos Marcano y Lozorko acapararon la atención que se vivió en el parque desde el primer episodio, y luego de los actos en homenaje a Márquez, que nuevamente conmocionaron a quienes estaban allí presentes.

Marcano espació a nueve contrarios antes de darle paso a Azócar en el décimo, quien comenzó su trabajo de rescate abanicando a Ángel Escobar. Nelson Rood entregó el segundo out pero Steve Lyons se apuntó un infieldhit. Sin embargo, el relevista zurdo dominó a Joe Orsulak con roletazo por la intermedia.

Lazorko, quién llego procedente de la liga de Puerto Rico, permitió el primer hit a los Leones en el cuarto, un infield, de Antonio Armas, quien se ponchó en dos oportunidades en el encuentro. El debutante terminó aceptando apenas cuatro hits y no dio boleto, antes de darle la bola de Carpio.

MAGALLANES	VB	C	H	CI
Nelson Rood, Ss	5	0	2	0
Steve Lyons, Rf	5	0	1	0
Joe Orsulak, Cf	5	0	1	0
Mark Bailey, C	2	0	1	0
Alfredo Torres, 1b	4	0	0	0
Benny Distefano, Lf	4	0	0	0
Wolfgang Ramos, Bd	4	0	1	0
Dimas Gutiérrez, 3b	4	0	0	0
Ángel Escobar, 2b	4	0	1	0
Totales	**37**	**0**	**7**	**0**

CARACAS	VB	C	H	CI
Edgar Cáceres, Lf	4	0	1	0
Héctor Rincones, Ss	4	0	1	0
Gus Burguess, Rf	4	0	0	0
Antonio Armas, Cf	4	0	1	0
Jesús Alfaro, 3b	4	0	0	0
Andrés Galarraga, 1b	4	1	1	1
Paul Hundhammer, 2b	3	0	0	0
Stan Cliburn, C	3	0	1	0
Pablo Moncerrat, Bd	3	0	0	0
Totales	**33**	**1**	**5**	**1**

ANOTACIÓN POR ENTRADAS

MAGALLANES	0	0	0	0	0	0	0	0	0	0	-	0
CARACAS	0	0	0	0	0	0	0	0	0	0	-	1

LABOR DE LOS PITCHERS

MAGALLANES	IL	H	C	L	B	K
Jack Lazorko	9	4	0	0	0	4
Jorge Carpio (P)	0.0	1	1	1	0	0

CARACAS	IL	H	C	L	B	K
Gilberto Marcano	9	7	0	0	2	9
Oscar Azócar (0)	1	1	0	0	0	1

SUMARIO:

Jonrón: Andrés Galarraga
Bases robadas: Nelson Rood, Joe Orsulak (2), Bailey, Edgar Cáceres
Errores: Ángel Escobar, Dimas Gutiérrez, Nelson Rood, Stan Cliburn
Doubleplay: Magallanes (64-43)
Dejados en bases: Magallanes (9); Caracas (6)
Wild pitch: Oscar Azócar
Jugado en el estadio Universitario (Nocturno)
Caracas, 7 de enero de 1985

Estadio José Bernardo Pérez de Valencia, 27 de octubre de 1985

Imparable de Benny DiStefano marcó la diferencia

Remolcó a Ernesto Gómez con la anotación que permitió a Magallanes deja en el campo al Caracas 5-4 en doce entradas

4 5



Benny DiStefano

Benny DiStefano despachó cañonazo decisivo en el cierre del 12° episodio, con el que anotó caminando desde tercera Ernesto Gómez la carrera que permitió al Magallanes dejar en el campo 5x4 al Caracas, en partido celebrado en el parque "José Bernardo Pérez" de Valencia.

DiStefano, quien terminó el encuentro con tres cohetes en cinco viajes al plato, dio el tablazo decisivo ante envío de Carlos Gil. En esa misma entrada habían atacado al relevista guayanés, Dimas Gutiérrez, quien abrió con sencillo y fue liquidado en la intermedia cuando intentó alargar el batazo. Luego se congestionaron las bases con imparable de Gómez y por boletos consecutivos a Ángel Escobar y Joe Orsulak. Entonces se presentó al bate DiStefano, quien estaba en su tercera y última temporada con los bucaneros, y descargó largo estacazo que se estrelló contra la cerca del jardín central, totalmente fuera del alcance de Kenny Williams, defensor de esa posición en la alineación capitalina.

Caracas abrió la pizarra en el primer acto con par de rayitas ante el abridor, Omar Bencomo. Erick Bullock embasó por error, Edgar Cáceres disparó hit, Tom Runnells se sacrificó y Andrés Galarraga se apuntó indiscutible remolcador de dos rayitas.



Magallanes se acercó en el cierre del segundo cuando Asdrúbal Estrada ligó sencillo para que Barry Bonds anotara caminando desde tercera. En el cuarto se fueron arriba, gracias a indiscutible de Bonds, boleto a Félix Rodríguez y por hit de Dimas Gutierrrez llenaron las bases. Estrada siguió con petardo que puso a Bonds en home con el empate y Ángel Escobar despachó imparable para que Rodríguez anotara la ventaja.

En el séptimo Caracas emparejó a tres mediante hit a la derecha de Runnells que llevó a Bullock hasta la goma.

Los melenudos se fueron arriba en la alta del décimo cuando Williams Ereú negoció boleto a casa llena que permitió anotar a Jesús Alfaro.

El empate a cuatro de Magallanes llegó en situación similar de bases llenas y boleto. En este caso la transferencia clave la negoció Escobar y José Pacheco marcó el empate.
Dos entradas más tarde se produjo la conexión de DiStefano con la que celebraron peloteros y seguidores del Magallanes.

CARACAS	VB	C	H	CI
Eric Bullock, Lf	5	2	3	0
Edgar Cáceres, Rf	6	1	1	0
Tom Runnells, 2b	5	0	2	1
Andrés Galarraga, 1b	5	0	2	2
Jesús Alfaro, 3b	5	1	1	0
Héctor Rincones, Ss	5	0	0	0
Kenny Williams, Cf	4	0	0	0
William Ereú, Bd	5	0	1	1
Dwight Lowry, C	5	0	1	0
Totales	**45**	**4**	**11**	**4**

MAGALLANES	VB	C	H	CI
Ángel Escobar, Ss	5	0	1	2
Joe Orsulak, Cf	6	0	2	0
Benny DiStéfano, Rf, 1b	6	0	3	1
Alfredo Torres, Bd	6	0	0	0
Roberto Ramos, C	5	0	0	0
Barry Bonds, Lf	3	2	1	0
Félix Rodríguez, 1b	2	1	0	0
Dimas Gutiérrez, 3b	5	0	5	0
Horacio Estrada, 2b	4	0	2	2
Jesús Tiamo, Be	1	0	1	0
José Pacheco, Lf	2	1	0	0
Wolfgang Ramos, Be	0	0	0	0
Ernesto Gómez, Ce	1	1	1	0
Totales	**46**	**5**	**16**	**5**

ANOTACIÓN POR ENTRADAS

CARACAS	2	0	0	0	0	0	1	0	0	1	0	0	-	4
MAGALLANES	0	1	0	2	0	0	0	0	0	0	1	0	1	-	5

LABOR DE LOS PITCHERS

CARACAS	VB	IP	C	CL	H	K	BB
Urbano Lugo (Hijo)	15	3.1	3	3	6	2	4
Oscar Azócar	25	2.2	0	0	2	1	1
Joel McKeon	15	3.2	1	1	5	3	3
Carlos Gil (P)	6	1.1	1	1	3	2	3

MAGALLANES	VB	IP	C	CL	H	K	BB
Omar Bencomo	28	6.1	3	2	9	3	1
David Wynn	14	3.1	1	1	1	1	3
Barry Jones (G)	8	2.1	0	0	1	2	1

SUMARIO:

Triples: Dimas Gutiérrez, Joe Orsulack
Dobles: Eric Bullock, Dimas Gutiérrez
Errores: Horacio Estrada 3, Ángel Escobar 1
Pasbol: Roberto Ramos
Doubleplays: De Tom Runnells a Héctor Rincones a Andrés Galarraga (463)
Boleto intencional: Benny DiStéfano
Out robando: Edgar Cáceres
Base robada: Barry Bonds
Jugado en el estadio José Bernardo Pérez (Nocturno)
Valencia, 27 de octubre de 1985

Banesco

4 5

Estadio Universitario de Caracas, 7 de noviembre de 1987

Jonrón de McClendon armó festín en el Universitario

El Caracas reaccionó en el inning 11 cuando perdía 4 a 2 con dos outs

Jonrón de tres carreras de Lloyd McClendon en el cierre del undécimo episodio, sirvió para que Caracas dejara en el terreno a Magallanes 5-4 en encuentro disputado ante más de 20 mil personas que dejaron 467 mil 165 bolívares en las taquillas del parque de la UCV.


Lloyd McClendon

Diez serpentineros, cinco por club, vieron acción en el segundo enfrentamiento que sostuvieron los eternos rivales en la temporada 1987-88. Clay Parker, Gilberto Marcano, Miguel Ángel García, Barry Jones y el ganador Mike Schooler trabajaron en la lomita de los Leones, en tanto que la tropa visitante utilizó a Rich Sauveur, Ralph Citarella, Steve Shirley, José Villa y el derrotado Julio Franco.

Magallanes abrió el marcador en el sexto. Pedro Chávez comenzó con imparable y luego pasó a tercera por hit de Billy Bean. Félix Rodríguez bateó para dobleplay, pero Chávez pisó la goma, Tommy Gregg ligó infield hit y estafó segunda, desde donde anotó por sencillo de Ernesto Gómez hacia el jardín izquierdo.

Caracas igualó en el sexto con jonrón de Jorge Uribe, quien encontró a McClendon en circulación por boleto.

Magallanes se adelantó en el score al inicio del undécimo con par de rayitas. Tommy Gregg dio hit al cuadro, el emergente Edgar Naveda hizo pecar al lanzador Barry Jones y Asdrúbal

Estrada tramitó pasaporte para llenar las bases. Entró a lanzar Mike Schooler, quien dominó a Tom Prince con fly a segunda y ponchó a Juan Padilla. Pero Ángel Escobar le dio infield hit para empujar a Gregg y Omar Vizquel cometió pecado sobre rolling de Chávez, para que anotara Naveda.

La tensión de la fanaticada en el turno del Caracas del último acto fue enorme. Con incogibles seguidos de Vizquel, Contreras y Cáceres se llenaron las bases. José Pacheco, de emergente por Alfonzo, dio rolling a primera con el que la defensa navegante fabricó doble play por home. Pero seguidamente, McClendon descifró el repertorio de Julio Franco y dio el maderazo de tres carreras que dejó al Magallanes al campo y armó el festín de los Leones.

MAGALLANES	VB	C	H	CI
Ángel Escobar, Ss	5	0	2	1
Pedro Chávez, 2b	6	1	2	0
Billy Bean, Cf	6	0	2	0
Félix Rodríguez, Lf	3	0	0	0
Tommy Greeg, Rf	5	2	2	0
Ernesto Gómez, Bd	3	0	3	1
Asdrúbal Estrada, 1b	4	0	1	0
Tom Prince, C	5	0	0	0
Eduardo Sardinha, 3b	2	0	1	0
Wolfgang Ramos, 3b	1	0	1	0
Juan Padilla, Ce-Lf	2	0	0	0
Alfredo Torres, 1b	2	0	0	0
Edgar Naveda, Ce	1	1	0	0
William Magallanes, Bd	1	0	0	0
Totales	**46**	**4**	**14**	**2**

CARACAS	VB	C	H	CI
Edgar Cáceres, 2b	6	1	2	0
Edgar Alfonzo, 3b	5	0	1	0
Lloyd McClendon, Rf	3	2	2	3
Jesús Alfaro, 1b	3	0	0	0
Donell Nixon, Bd	4	0	1	0
Jorge Uribe, Cf	4	1	2	2
Oscar Azócar, Lf	5	0	2	0
Omar Vizquel, Ss	5	0	2	0
Henry Contreras, C	4	0	2	0
José Pacheco, Be	1	0	0	0
William Mijares, Ce	0	0	0	0
José Gil, Cf	0	0	0	0
Pablo Mocerrat, 1b	1	0	0	0
Carlos Hernández, C	0	1	0	0
Totales	**41**	**5**	**14**	**5**

ANOTACIÓN POR ENTRADAS

MAGALLANES	0	0	0	0	0	2	0	0	0	0	2	-	4
CARACAS	0	0	0	0	0	2	0	0	0	0	3	-	5

LABOR DE LOS PITCHERS

MAGALLANES	IP	H	C	CL	BB	K
Rich Sauveur	7.0	7	2	2	3	5
Ralph Citarella	0.2	0	0	0	0	0
Steve Shirley	1.1	1	0	0	1	2
José Villa	0.1	0	0	0	2	0
Julio Franco (P)	1.1	5	3	3	0	0

CARACAS	IP	H	C	CL	BB	K
Clay Parker	6.0	10	2	2	1	2
Gilberto Marcano	0.2	1	0	0	0	1
Miguel Ángel García	1.1	0	0	0	0	1
Barry Jones	2.0	2	2	0	1	3
Mike Schooler (G)	1.0	1	0	0	0	3

SUMARIO:

Carrera impulsada ganadora: P L. McClendon
Errores: Vizquel (2), Jones
Dobles: McClendon, Uribe
Jonrones: Uribe, McClendon
Bases robadas: Cáceres, Greeg
Sacrificio: Contreras
Wild pitch: García
Double plays: Vizquel a Cáceres a Alfaro (64-43); Vizquel a Alfaro (6-63); Prince a Torres (32-23)
Dejados en bases: Magallanes (11); Caracas (11)
Anotador oficial: Julio Gutiérrez (Liga de Anotadores)
Jugado en el estadio Universitario (Nocturno)
Caracas, 7 de noviembre de 1987

Banesco

3 4

Estadio José Bernardo Pérez de Valencia, 10 de enero de 1988

Pedro Chávez practicó la "Ley del Ex"

Negoció pasaporte a casa llena en el cierre del 12° inning y Magallanes derrotó 4-3 al Caracas



Pedro José Chávez

En la segunda fecha de la instancia semifinal de la temporada 1987-88, Pedro José Chávez puso en práctica la denominada "Ley del ex", norma no escrita en el deporte que precisa que un jugador tiene grandes posibilidades de sobresalir cuando se mide contra el equipo en el que militó con anterioridad.

En el tercero de sus cinco campeonatos con los bucaneros, después de iniciarse con los Leones y jugar sus primeros cinco certámenes en la LVBP entre 1980 y 1985, el infielder mirandino fue pieza clave para que Magallanes clasificara a semifinales tras batear para .329 en la eliminatoria, su mejor actuación en 14 campañas.

Aquel domingo 10 de enero de 1988, falló en sus primeros cinco turnos con el madero y la sexta vez que fue al plato, en ese compromiso que se prolongó por 12 entradas y casi cinco horas, negoció boleto a casa llena contra el relevista margariteño Gilberto Marcano, para que el monaguense Gilberto Roca llegara caminando a la goma, con la carrera que permitió a los Navegantes dejar en el campo a los Leones con pizarra de 4-3.



Esa parte baja del 12° inning la inició Dumas Gutiérrez con globo al bosque central. Ángel Escobar siguió con doblete y de inmediato alcanzó la antesala cuando el catcher caraquista, Troy Afenir, incurrió en passed ball. Carlos García roleteó a manos del pitcher Marcano, quien atrapó la pelota y alcanzó a poner out entre tercera y el plato a Escobar, para colocar

la entrada en dos outs, al tiempo que Roca y García se colocaban en tercera y segunda, respectivamente. Edgar Naveda negoció transferencia para llenar las bases y dejarle a Chávez el placer de obtener el boleto que decidió las acciones.

Magallanes salió al frente con racimo de tres anotaciones ante el abridor, Darren Burroughs, en la tercera entrada. Roca consiguió las bases llenas y las limpió con largo doblete al jardín izquierdo.

Caracas se acercó en la alta del cuarto con imparables en fila de Andrés Galarraga, Antonio Armas y Jorge Uribe. Y empató la pizarra, comenzando la quinta entrada, gracias a sencillo de Galarraga y cuadrangular de Armas.

CARACAS	VB	C	H	CI
Joe Mikulik, Lf	4	0	0	0
Edgar Cáceres, 2b	7	0	0	0
Andrés Galarraga, 1b	7	2	3	0
Antonio Armas, Rf	7	1	4	2
Oscar Azócar, 1b-Lf	7	0	1	0
Jesús Alfaro, 3b	6	0	3	0
Jorge Uribe, Cf	6	0	3	1
Troy Afenir, C	4	0	0	0
Omar Vizquel, Ss	6	0	2	0
Pablo Moncerrat, Be-1b	1	0	0	0
Totales	**55**	**3**	**16**	**3**

MAGALLANES	VB	C	H	CI
Edgar Naveda, Lf	6	0	2	0
Pedro José Chávez, 2b	5	0	0	1
Billy Bean, Cf	5	0	1	0
Jeff Reynolds, Rf	3	0	0	0
Jeff Ransom, 1b	4	1	0	0
Dimas Gutiérrez, 3b	6	1	0	0
Alfredo Torres, Bd	3	1	2	0
Gilberto Roca, C	4	1	2	3
Ernesto Gómez, Ss	2	0	0	0
Rodolfo Hernández (1)	0	0	0	0
Asdrúbal Estrada (2)	0	0	0	0
Félix Rodríguez (3)	0	0	0	0
Carlos García (4), Ss	3	0	0	0
Ángel Escobar (5), Bd	3	0	2	0
William Magallanes (6), Rf	0	0	0	0
Wolfgang Ramos (7)	1	0	0	0
Juan Padilla (8), Rf	1	0	0	0
Totales	**46**	**4**	**9**	**4**

(1) Corrió por A. Torres en el 7º
(2) Bateó por E. Gómez en el 7º
(3) Bateó por A. Estrada en el 7º
(4) Salió a cubrir el ss en el 8º
(5) Bateó por R. Hernández en el 9º
(6) Cubrió el jardín derecho por J. Reynolds
(7) Bateó por W. Magallanes en el 10º
(8) Cubrió en el jardín derecho en el 11º

ANOTACIÓN POR ENTRADAS

CARACAS	0	0	0	1	2	0	0	0	0	0	0	0	0	0	-	3
MAGALLANES	0	3	0	0	0	0	0	0	0	0	0	0	0	1	-	4

LABOR DE LOS PITCHERS

CARACAS	VB	H	C	CL	K	BB		MAGALLANES	IP	VB	H	C	CL	K	BB
Darrel Burroughs	6.1	22	5	3	2	4	2	John Martín	5.0	22	7	3	3	4	1
Barry Jones	1.2	5	1	0	0	2	2	José Villa	2.1	9	3	0	0	0	0
Mike Schooler	4-0	13	2	0	0	2	0	Gary Wayne	2.1	9	2	0	0	3	1
Gilberto Marcano (P)	1.2	6	1	1	1	0	3	Ralph Citarella (G)	4.1	15	4	0	0	4	0

SUMARIO:

Errores: O. Vizquel, G. Roca, J. Martín **Carrera impulsada ganadora:** P. J. Chávez **Jonrones:** A. Armas **Dobles:** G. Roca, B. Bean, J. Alfaro **Base robada:** O. Vizquel **Sacrifícios:** P. J. Chávez, G. Roca **Golpeados por el pitchers:** J. Mikulik (por J. Villa); B. Bean (por M. Schooler) **Quedados en bases:** Caracas (14); Magallanes (11) **Jugado en el estadio José Bernardo Pérez** (Nocturno) **Valencia, 10 de enero de 1988**

Banesco

Estadio José Bernardo Pérez de Valencia, 22 de octubre de 1989

Hit dorado de Ángel Escobar decidió

Magallanes fabricó dos rayitas en el noveno inning para doblegar al Caracas 3 a 2

2 3

Sencillo impulsor de Ángel Escobar con el corredor emergente Rodolfo "Popy" Hernández en la antesala, concretó la segunda carrera en el cierre del noveno capítulo, para que así los Navegantes del Magallanes dejaran en el terreno a los Leones del Caracas 3 carreras a 2, en partido jugado ante 10 mil 862 aficionados, que se dieron cita en el estadio "José Bernardo Pérez" de Valencia.

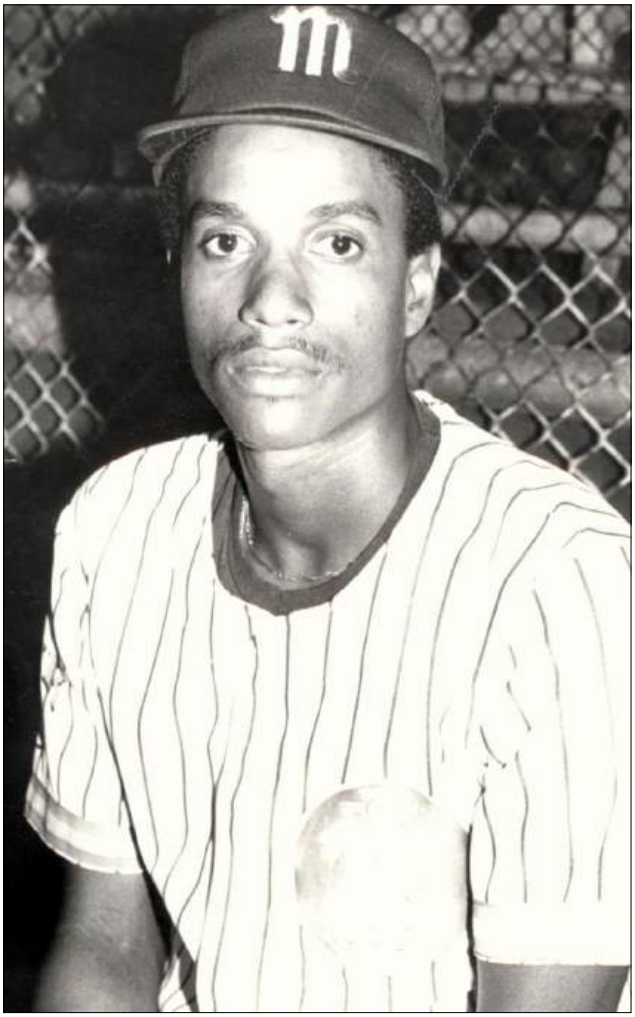

Ángel Escobar

Los visitantes capitalinos llegaron a la parte alta del noveno acto en control de la pizarra por diferencia de una carrera (2-1). Pero el emergente Dimas Gutiérrez, quien tomó turno en lugar del veterano Oswaldo Olivares, ligó sencillo ante el relevista zurdo Miguel Ángel García y siguió Carlos García con toque de sacrificio. Entonces Phil Regan, quien en ese certamen se estrenó como mánager de los Leones, llamó del bullpen a Julio César Strauss, en reemplazo de García en la lomita, para enfrentar a Toribio Garboza, quien ingresó como emergente por Ernesto Gómez y negoció pasaporte gratis. En lugar de Garboza ingresó a correr "Popy" Hernández.

Siguió Dave Rohde, quien se había ido en blanco en las primeras tres visitas al plato, con oportuno cañonazo que colocó a Gutiérrez en el plato con el empate, mientras que Hernández avanzó hasta la esquina caliente.

Así quedó la mesa servida para que, con un out en la pizarra, llegara Escobar al pentágono,



a conectar trueno hacia el jardín izquierdo para que Hernández se posara en la goma con la carrera que dejó al Caracas en el campo.

Magallanes le había quitado el celofán al marcador en el cierre del primer episodio ante el debutante Isaac Alleyne, prospecto de los Expos de Montreal, nacido en Nueva York, de padre venezolano, quien acusó problemas de control en ese acto, al conceder boletos a Rohde, Jeff McKnight y Dan Howitt e incurrir en un envío completamente wild.

Los Leones alcanzaron el plato en dos ocasiones en la alta del quinto inning. Edgar Alfonzo inició la tanda con sencillo y avanzó a segunda por sacrificio de Edgar Cáceres. Después que Joe Kesselmar entregó el primer out, Oscar Azócar empalmó tubeyote remolcador e inmediatamente después Brian Traxler siguió con sencillo hacia el centro que puso arriba al Caracas en el score 2-1.

CARACAS	VB	C	H	CI
Edgar Cáceres, 2b	4	0	1	0
Joe Kesselmark, Rf	4	0	0	0
Oscar Azócar, Lf	4	1	1	1
Brian Traxler, 1b	4	0	2	1
Jesús Alfaro, 3b	4	0	1	0
Carlos Hernández, C	4	0	1	0
José Gil, Bd	3	0	1	0
Jorge Uribe, Cf	3	0	0	0
Edgar Alfonzo, Ss	4	1	3	0
Totales	**34**	**2**	**10**	**2**

MAGALLANES	VB	C	H	CI
Dave Rohde, 2b	4	1	1	1
Ángel Escobar, Cf	5	0	2	1
Jack Mcknight, 3b	3	0	1	0
Dann Howitt, 1b	2	0	0	0
William Magallanes, Rf	3	0	1	0
Jerry Willard, C	3	0	0	0
Pedro Chávez, Bd	2	0	0	0
Oswaldo Olivares, Be	0	0	0	0
Dimas Gutiérrez, Be	1	1	1	0
Carlos García, Ss	3	0	0	0
José Padilla, Lf	2	0	0	0
Ernesto Gómez, Be	1	0	0	0
Toribio Garboza, Be	0	0	0	0
Ramón Hernández, Ce	0	1	0	0
Totales	**29**	**3**	**6**	**2**

ANOTACIÓN POR ENTRADAS

CARACAS	0	0	0	0	2	0	0	0	0	-	2
MAGALLANES	1	0	0	0	0	0	0	0	2	-	3

LABOR DE LOS PITCHERS

CARACAS	VB	IP	C	H	K	BB
Isaac Alleney	17	5.2	1	1	4	6
Jim Neidlinger	5	1.1	0	2	0	0
Miguel Ángel García	5	1.1	1	1	1	0
Julio César Strauss (P)	2	0.0	2	2	0	1

MAGALLANES	VB	IP	C	H	K	BB
Lester Straker	24	6.0	2	8	0	2
Félix León	6	2.0	0	0	0	0
Ramón García (G)	4	1.0	0	0	2	0

SUMARIO:

Errores: Jerry Willard
Dobles: Oscar Azócar, Joe Kesselmark
Bases robadas: Jorge Uribe
Sacrificios: Edgar Cáceres, Carlos García
Sacrifly: Carlos García
Wild pitches: Isaac Alleney, Lester Straker
Dejados en bases: Caracas (8); Magallanes (10)
Jugado en el Estadio José Bernardo Pérez (Nocturno)
Valencia, 22 de octubre de 1989

Banesco

2 0

Estadio José Bernardo Pérez de Valencia, 6 de noviembre de 1991

John Briscoe sometió a la toletería turca

Acepto un hit y le colgó ocho ceros al Magallanes para guiar al Caracas a victoria de 2-0

Poco después de hacer el grado como bigleaguer, el derecho John Briscoe reforzó a los Leones del Caracas con el propósito de adquirir suficiente experiencia para ganarse un lugar como integrante del staff monticular de los Atléticos de Oakland.

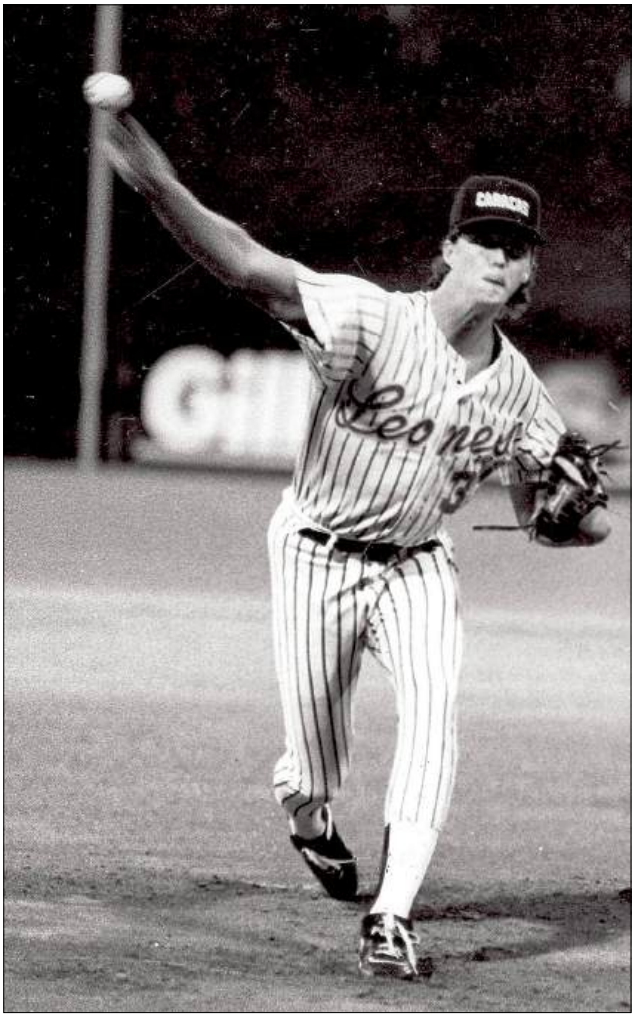
John Briscoe

En siete presentaciones con el club melenudo que por tercer certamen dirigió Phil Regan en la edición 1991-92, dejó balance de 3-3 con 3.16 con un elenco que dejó balance de 26-34 y no pudo clasificar.

Briscoe, quien entonces contaba 24 años de edad, registró una de sus mejores actuaciones en Venezuela el miércoles 6 de noviembre de 1991, desde el montículo del parque de la capital carabobeña, ante 7 mil 618 personas, al lanzar ocho episodios sin anotación en los que apenas toleró un imparable, con cinco boletos y cinco ponches, en desafío que Caracas ganó por blanqueada de 2 a 0.

Eric Karros, promesa de los Dodgers de Los Ángeles que por segunda temporada reforzó la tropa caraquista con muy discretos resultados, se encargó de llevar al plato las dos anotaciones de su club con sencillo en el primer acto que llevó hasta la goma a Karl Rhodes y Edgar Cáceres.

La única conexión imparable que toleró Briscoe en su notable performance, fue conseguida por Kenny Lofton, primer bate y centerfielder de los turcos, quien alcanzó la inicial tras sorpresivo toque en el cierre del sexto inning.

Briscoe lidió con ciertos inconvenientes de control en esa apertura, pero no llegó a atravesar situación de peligro.

Para el último episodio fue llamado desde el bullpen el estelar cerrador John Wetteland, quien ejerció total dominio ante los tres rivales que enfrentó y obtuvo el rescate. Wetteland finalizó la temporada 1991-92 con 13 salvados, la segunda mejor marca de la liga después de los 14 juegos que salvó el magallanero Benito Malavé.

Las dos rayitas de los visitantes llegaron a la goma contra el abridor magallanero Shane Reynolds. Rhodes alcanzó la inicial por base por bolas y Cáceres embasó por hit al cuadro. Ambos corredores avanzaron por toque de sacrificio de Todd Henney. Oscar Azócar tramitó pasaporte para llenar las bases. Siguió Karros con su cañonazo hacia la derecha para fletar las dos carreras que sellaron el triunfo.

CARACAS	VB	C	H	CI
Karl Rhodes, Rf	4	1	1	0
Edgar Cáceres, 2b	4	1	1	0
César Morillo, Ss	0	0	0	0
Todd Haney, Ss-2b	3	0	2	0
Oscar Azócar, Lf	3	0	1	0
Eric Karros, 1b	4	0	1	2
Roberto Petagine, Bd	3	0	0	0
Luis Gallardo, Be	1	0	0	0
Ernesto Gómez, 3b	2	0	1	0
Jesús Alfaro, Be	0	0	0	0
Carlos Hernández, C	4	0	1	0
Jorge Uribe, Cf	3	0	0	0
Totales	**31**	**2**	**7**	**2**

MAGALLANES	VB	C	H	CI
Kenny Lofton, Cf	3	0	1	0
Edgar Naveda, 3b	4	0	0	0
Eric Anthony, Lf	4	0	0	0
William Magallanes, Rf	4	0	0	0
Javier Ortiz, 1b	3	0	0	0
Scott Servais, C	2	0	0	0
Oswaldo Olivares, Bd	3	0	0	0
Eddy Díaz, Ss	3	0	0	0
Rodolfo Hernández, 2b	0	0	0	0
Totales	**26**	**0**	**1**	**0**

ANOTACIÓN POR ENTRADAS

CARACAS	2	0	0	0	0	0	0	0	0	-	0
MAGALLANES	0	0	0	0	0	0	0	0	0	-	0

LABOR DE LOS PITCHERS

CARACAS	IP	C	CL	H	BB	K
John Briscoe (G)	8.0	0	0	1	5	5
John Wetteland (S)	1.0	0	0	0	0	0

MAGALLANES	IP	C	CL	H	BB	K
Shane Rynolds (P)	6.0	2	2	6	1	4
José Villa	2.0	0	0	0	0	0
Félix León	0.1	0	0	0	0	1
Julio Franco	0.2	0	0	1	0	0

SUMARIO:

Errores: E. Díaz
Double plays: Magallanes 1; Caracas 2
Sacrificio: T. Haney
Quedados en bases: Magallanes 5; Caracas 6
Tiempo de juego: 2 horas 20 minutos
Jugado en el estadio José Bernardo Pérez (Nocturno)
Valencia, 6 de noviembre de 1991

Banesco

Estadio Universitario de Caracas, 10 de enero de 1993

Urbano Lugo hermético ante los bucaneros

1 5

El derecho de los Leones aceptó un hit y le anotaron una carrera en faena completa para vencer 5 carreras por 1 a los Navegantes

Urbano Lugo limitó en un imparable al Magallanes al cubrir toda la distancia y conducir a los Leones del Caracas a imponerse 5 anotaciones por 1, en partido de semifinal que se celebró en el parque de la Ciudad Universitaria, que arrojó récord de asistencia y recaudación, ya que 26 mil 346 personas cancelaron boletos para dejar en taquilla la suma de 2 millones 408 mil 630 bolívares.

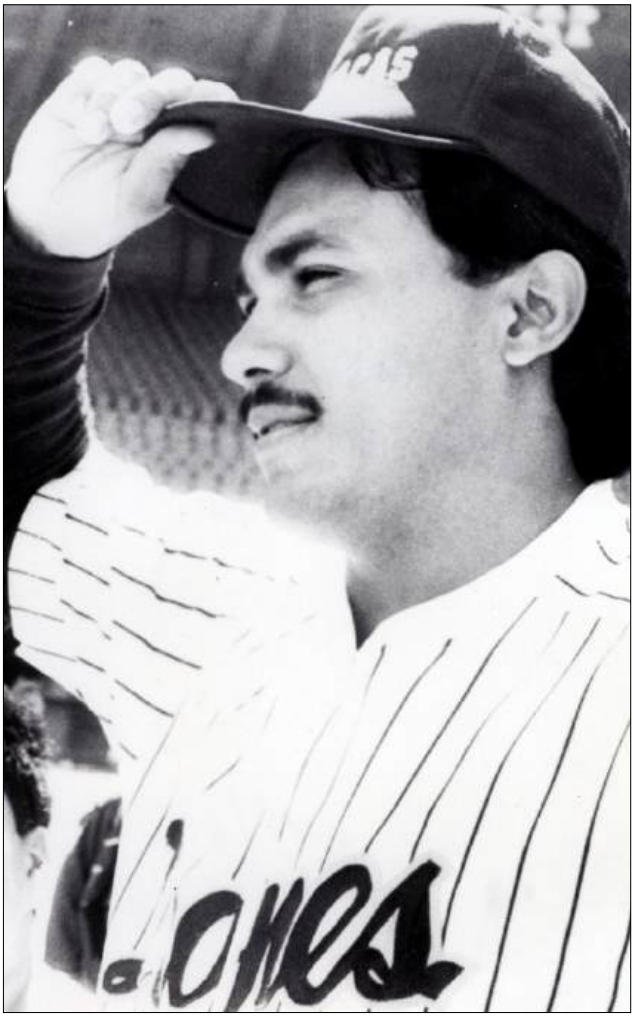
Urbano Lugo, hijo

Andrés Galarraga encabezó el ataque melenudo con vuelacerca en el segundo episodio, doblete en el cuarto y sencillo en el séptimo, además de una carrera remolcada y dos anotadas.

Caracas anotó una carrera en el primero. Con un out, Omar Vizquel dio sencillo a la izquierda y se metió a tercera por tubey de Carlos Hernández. Oscar Azócar la rodó por segunda para entregar el segundo out y poner a Vizquel en la goma. Para el segundo se abultó la ventaja cuando Galarraga largó cuadrangular hacia la izquierda.

En la segunda mitad del cuarto inning, los Leones pisaron dos veces el plato. Jesús Alfaro abrió con sencillo al centerfield que provocó la salida del abridor Iván Arteaga de la lomita. En su auxilio se presentó Todd Jones, quien aceptó doble de Galarraga para impulsar a Alfaro, mientras el bateador-corredor se metía a tercera por error en tiro del centerfielder. Desde allí se engomó mediante globo de sacrificio de Bob Abreu.



En el sexto continuó la fiesta con hit de Alfaro, doble de Abreu y boleto a Edgar Alfonzo para llenar las bases con dos outs. El zurdo Juan Carlos Pulido reemplazó a José Villa y fue recibido con infield hit de Róger Cedeño por tercera, para que Abreu anotara la quinta carrera del Caracas.

Boleto a Rhodes, acabó con la labor perfecta de Lugo en el inicio del séptimo tramo. Siguió Rodolfo Hernández con línea por la raya de primera que se convirtió en el único hit magallanero. Luis González conectó rolling lento al short con el que Rhodes pasó a tercera. García elevó a segunda para el segundo out y Anthony negoció boleto llenar las almohadillas. William Magallanes fue golpeado con lo que entró forzada la carrera de Rhodes.

MAGALLANES	VB	C	H	CI
Karl Rhodes, Cf	3	1	0	0
Rodolfo Hernández, 2b	4	0	1	0
Luis González, Lf	4	0	0	0
Eric Anthony, Bd	2	0	0	0
William Magallanes, Rf	2	0	0	1
Andrés Espinoza, 1b	3	0	0	0
Clemente Álvarez, C	2	0	0	0
Edgardo Alfonzo, 3b	1	0	0	0
José F. Malavé, Be	1	0	0	0
Jesús Laya, C	0	0	0	0
Totales	**28**	**1**	**1**	**1**

CARACAS	VB	C	H	CI
Roger Cedeño, Lf	4	0	2	1
Omar Vizquel, Ss	4	1	2	0
Carlos Hernández, C	5	0	1	0
Oscar Azócar, Bd	4	0	0	1
Jesús Alfaro, 3b	4	1	2	0
Andrés Galarraga, 1b	4	2	3	1
Bob Abreu, Rf	3	1	1	1
William Pennyfeather, Cf	4	0	0	0
Edgar Alfonzo, 2b	1	0	1	0
Henry Blanco, 3b	0	0	0	0
Totales	**35**	**5**	**12**	**4**

ANOTACIÓN POR ENTRADAS

MAGALLANES	0	0	0	0	0	0	1	0	0	-	1
CARACAS	1	1	0	2	0	1	0	0	x	-	5

LABOR DE LOS PITCHERS

MAGALLANES	IP	C	H	K	BB
Iván Arteaga (P)	3.0	3	5	4	0
Todd Jones	2.0	1	1	3	1
José Villa	0.2	1	2	1	1
Juan C. Pulido	1.0	0	3	1	0
Al Osuna	1.1	0	3	1	0

CARACAS	IP	C	H	K	BB
Urbano Lugo (G)	9.0	1	1	6	2

SUMARIO:

Errores: K. Rhodes, L. González, A. Espinoza
Jonrón: A. Galarraga
Doble: C. Hernández, R. Cedeño, B. Abreu
Bases robadas: O. Vizquel 2, W. Pennyfeather
Double plays: Magallanes 1
Sacrifly: B. Abreu
Golpeado por el pitcher: Edgar Alfonzo (por T. Jones); W. Magallanes (por U. Lugo)
Dejados en bases: Magallanes (3); Caracas (10)
Tiempo de juego: 3 horas
Umpires: R. Herrera (home), J. Rondeau (1), D. Marta (2b), E. Velásquez (3b), H. León (Lf), B. Hernández (Rf)
Jugado en el estadio Universitario (Diurno)
Caracas, 10 de enero de 1993

Banesco

Estadio José Bernardo Pérez de Valencia, 30 de enero de 1994

Carlos García asumió el riesgo para ganar

Anotó con globo de sacrificio de Andrés Espinoza la rayita con la que Magallanes dejó en el campo 1 por 0 a Caracas en el sexto juego de la primera serie final directa entre los eternos rivales

0 1

Andrés Espinoza elevó de sacrificio, con un out y bases llenas en el cierre del noveno inning, para llevar hasta el plato a Carlos García con la única carrera del desafío, la que condujo a Magallanes a superar a los Leones 1-0 en el sexto juego de la primera final directa entre los eternos rivales y obligó a un séptimo y decisivo choque para definir el título de la temporada 1993-94 de la Liga Venezolana de Beisbol Profesional.



Juan Carlos Pulido lanzó un juegazo

Intenso duelo de pitcheo ofrecieron los abridores del juego: Urbano Lugo por los capitalinos y el zurdo Juan Carlos Pulido desde el montículo de los carabobeños. Cada uno transitó ocho capítulos. El falconiano aceptó cuatro hits con dos boletos y tres abanicados, el caraqueño lanzó para tres incogibles con tres pasaportes y recetó cinco ponches.

Del lado de los bucaneros también sobresalió la excelencia defensiva de Melvin Mora en custodia del bosque central. En la parte alta del sexto inning, el jardinero yaracuyano se lanzó de cabeza para robarle un extrabase a Omar Vizquel, con Henry Blanco en circulación. El estadounidense Chris Hatcher también hizo un estupendo engarce en la pradera derecha, sobre batazo de Edgar Alfonzo.



La historia del cierre de noveno la inició García, tercer hombre del orden ofensivo de los Na-

vegantes, con doblete hacia el bosque central que decretó la salida de la lomita de Lugo. En su rescate, Phil Regan, estratega de la tropa caraquista, llamó desde el bulpen al zurdo José Centeno, para enfrentar al toletero siniestro, Oscar Azócar, quien resultó dominado con globo al rightfield, pero García consiguió avanzar hasta la esquina caliente en jugada de pisa y corre. El dirigente estadounidense de los Leones respondió entonces con la estrategia de pasar de manera intencional a los siguientes dos bateadores, Luis Raven y Billy Hatcher, para intentar buscar out en todas partes. Doug Strange reemplazó a Centeno en la lomita y desde la cueva turca, el piloto Tim Tolman, inscribió a Espinoza como emergente en lugar de Eddy Díaz, y éste elevó a terreno corto del bosque central. García se arriesgó en la ejecución de la jugada de pisar y correr y llegó con tiempo a la goma para concretar la victoria que forzó el célebre séptimo juego que paralizó a toda Venezuela.

CARACAS	VB	C	H	CE
Roger Cedeño, Lf	3	0	1	0
Omar Vizquel, Ss	2	0	0	0
Bob Abreu, Rf	4	0	0	0
Jesús Alfaro, Bd	4	0	1	0
Miguel Cairo, Ce	0	0	0	0
Edgar Alfonzo, 2b	2	0	0	0
Roberto Petagine, 1b	4	0	1	0
Jorge Uribe, Cf	3	0	0	0
Greg Briley, Be	1	0	0	0
Wilfredo Romero, Cf	0	0	0	0
Henry Blanco, 3b	3	0	1	0
Tim Spehr, C	2	0	0	0
Totales	**28**	**0**	**4**	**0**

MAGALLANES	VB	C	H	CE
Raúl Marcano, Bd	3	0	1	0
Álvaro Espinoza, Ss	3	0	0	0
Carlos García, 2b	4	1	1	0
Oscar Azócar, 1b	4	0	1	0
Luis Raven, Lf	3	0	0	0
Chris Hatcher, Rf	2	0	0	0
Eddy Díaz, 3b	3	0	0	0
Andrés Espinoza, Be	0	0	0	1
Melvin Mora, Cf	3	0	0	0
Clemente Álvarez, C	3	0	1	0
Totales	**28**	**1**	**4**	**1**

ANOTACIÓN POR ENTRADAS

CARACAS	0	0	0	0	0	0	0	0	0	-	0
MAGALLANES	0	0	0	0	0	0	0	0	1	-	1

LABOR DE LOS PITCHERS

CARACAS	IP	H	C	CL	K	BB
Urbano Lugo (P)	8.0	4	1	1	3	2
José Centeno	0.1	0	0	0	0	0
Donald Strange	0.0	0	0	0	0	0

MAGALLANES	IP	H	C	CL	K	BB
Juan Carlos Pulido	8.0	3	0	0	5	3
John Hudeck (G)	1.0	1	0	0	0	1

SUMARIO:

Dobles: Oscar Azócar, Miguel Cairo, Carlos García
Triples: Edgar Cáceres
Bases robadas: Roger Cedeño
Sacrificios: Omar Vizquel, Alvaro Espinoza, Tim Spehr
Sacrifly: Andrés Espinoza
Dejados en bases: Caracas (7); Magallanes (7)
Jugado en el estadio José Bernardo Pérez (Nocturno)
Valencia, 30 de enero de 1994

Banesco

3 10

Estadio José Bernardo Pérez, Valencia, 31 de enero de 1994

Magallanes aseguró el cetro en el séptimo acto

Los turcos vencieron por paliza 10-3 en el último juego de su primera serie final directa contra Caracas en la historia de la pelota profesional local

Los Navegantes fabricaron un voluminoso racimo de siete carreras en el cierre del séptimo inning y vencieron con amplio score de 10-3 a su eterno rival, los Leones del Caracas, obteniendo así el gallardete del campeonato de beisbol profesional 1993-94.

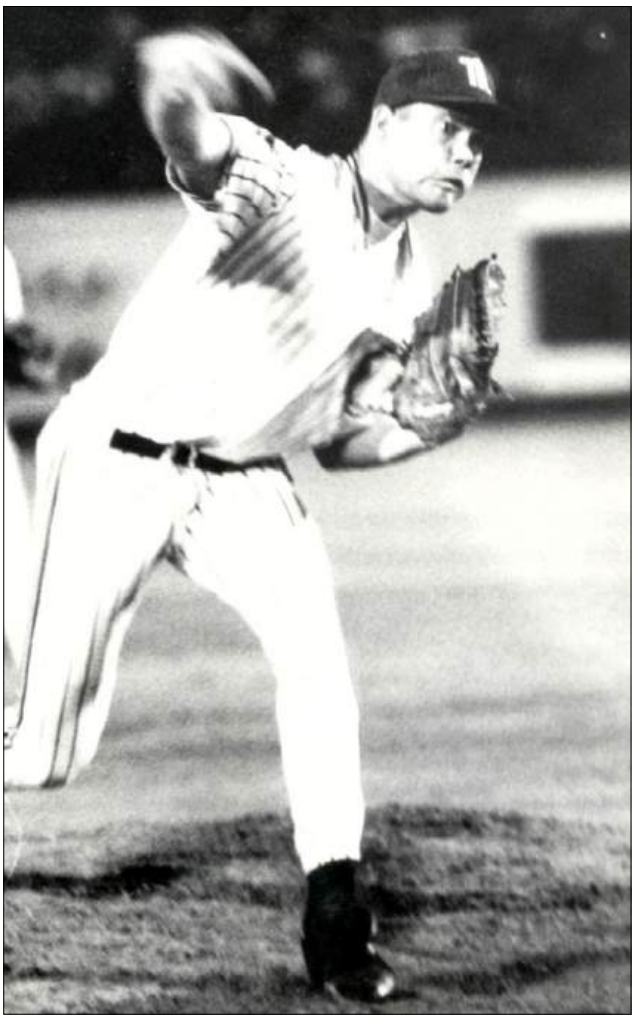

Sensacional relevo de Jason Grimsley le dio el título a los Navegantes

Magallanes emparejó las acciones en el quinto y pasó al frente en el séptimo inning, cuando con seis hits, entre ellos cuadranguar, tubey y un par de boletos, que permitieron colocar en la goma siete rayitas determinantes en la importante victoria.

Los estadounidenses Donne Wall y Jason Grimsley se turnaron el trabajo monticular. Wall no estuvo en su noche, apenas laboró por espacio de 2.1 innings, recibiendo cinco imparables, caminó a uno y aceptó las tres carreras. Grimsley, con apenas tres días de descanso, ejerció total dominio sobre sus adversarios, cediendo un hit, ponchó a cuatro y dio tres pasaportes sin carrera.

La defensa de los Leones se derrumbó, en especial en el quinto acto, cuando el antesalista Henry Blanco cometió dos costosas marfiladas que propiciaron que Magallanes igualara las acciones.

El séptimo episodio clave lo inició Luis Raven con infield hit ante el relevista Donald Strange y luego avanzó a segunda por estafa. Chris Hatcher entregó el primer out por rodado al

short. Eddy Díaz fue transferido de manera intencional y por toque sorpresa de Melvin Mora se llenaron las bases. El zurdo Andrés Espinoza ingresó de emergente por Clemente Álvarez y desde el bullpen caraquista llegó José Centeno para medirse contra el emergente Edgar Naveda, y lanzó wild el primer envío, permitiendo que Raven llegara al home. Naveda terminó recibiendo pasaporte intencional que volvió a llenar las bases. Raúl Marcano elevó de sacrificio para fletar a Díaz, mientras que Mora pasó a tercera. Terry Clark relevó a Centeno y Espinoza lo saludó con sencillo que empujó a Mora. Carlos García siguió con hit al centro con el que anotaron Naveda y Espinoza. Azócar completó el racimo con cuadrangular de dos rayitas.

CARACAS	VB	C	H	CI
Roger Cedeño, Cf	4	0	0	0
Omar Vizquel, Ss	4	1	2	2
Miguel Cairo, Ss	0	0	0	0
Bob Abreu, Rf	4	0	2	1
Jesús Alfaro, Bd	4	0	1	0
Roberto Petagine, 1b	1	0	0	0
Edgar Alfonzo, 2b	3	0	0	0
Eduardo Ríos, Bd	1	0	0	0
Jorge Uribe, Cf	4	0	0	0
Henry Blanco, 3b	2	1	0	0
Rodolfo Hernández (1)	1	0	1	0
Tim Spehr, C	3	1	1	0
Winkleman González (2)	1	0	0	0
Totales	**32**	**3**	**7**	**3**

(1) Hit por Henry Blanco en el noveno inning
(2) Falló por Spehr con rolling a segunda en el noveno inning

MAGALLANES	VB	C	H	CI
Raúl Marcano, Bd	3	0	0	1
Álvaro Espinoza, Ss	4	1	1	1
Carlos García, 2b	4	1	2	2
Oscar Azócar, 1b	4	1	1	2
Luis Raven, Lf	4	2	2	0
Chris Hatcher, Rf	4	1	1	1
Eddy Díaz, 3b	3	1	0	0
Melvin Mora, Cf	3	2	1	0
Clemente Álvarez, C	2	0	0	0
Andrés Espinoza (1)	0	0	0	0
Edgar Naveda (2)	0	1	0	0
Raúl Chávez, C	1	0	0	0
Totales	**32**	**10**	**8**	**7**

(1) Fue anunciado, pero no bateó
(2) Recibió bases por bolas en el séptimo inning por Clemente Álvarez

ANOTACIÓN POR ENTRADAS

CARACAS	0	0	3	0	0	0	0	0	0	-	3
MAGALLANES	0	0	0	0	3	7	0	0	x	-	10

LABOR DE LOS PITCHERS

CARACAS	IP	H	C	CL	BB	K
Brad Holman	6.0	2	3	1	1	3
Donald Strange (P)	0.1	2	3	3	1	0
José Centeno	0.1	0	1	1	1	0
Terry Clark	0.0	4	3	3	0	0
Ugueth Urbina	1.1	0	0	0	0	0

MAGALLANES	IP	H	C	CL	BB	K
Donne Wall	2.1	5	3	3	1	2
Jason Grimsley (G)	6.2	1	0	0	3	4

SUMARIO:

Errores: Henry Blanco 2
Jonrón: Oscar Azócar (a Terry Clark)
Dobles: Omar Vizquel, Bob Abreu; Luis Raven
Sacri-fly: Raúl Marcano
Bases robadas: Luis Raven
Wild pitch: Brad Holman, José Centeno
Double plays: Magallanes 1
Dejados en bases: Caracas (6); Magallanes (2)
Tiempo de juego: 3 horas
Umpires: Roberto Herrera (home)
Anotador oficial: Gil Reyes
Jugado en el estadio José Benardo Pérez (Nocturno)
Valencia, 31 de enero de 1994

Banesco

Estadio José Bernardo Pérez de Valencia, 5 de noviembre de 1994

Extraño lanzamiento "wild" propició victoria turca

3 4

Eddy Díaz anotó el triunfo bucanero ante los melenudos, aprovechando que Oscar Azócar recibía boleto intencional en 11° inning



El mánager Pompeyo Davalillo y todo su infielder reunidos con el lanzador Calvin Jones

Wild pitch del relevista estadounidense Calvin Jones, en el cierre del décimo primer episodio, mientras le concedía boleto intencional a Oscar Azócar, provocó que Eddy Díaz se deslizara en el plato con la carrera que provocó que los Navegantes del Magallanes dejaran en el campo 4 por 3 a los Leones del Caracas y pusieran a gozar a la gran cantidad de fanáticos que se dieron cita en el estadio "José Bernardo Pérez" de Valencia.

El lanzamiento de Jones sorprendió a todos los que se encontraban en el parque y en sintonía de la radio, pero especialmente dejó atónitos a los parciales caraquistas, esperanzados en ver a su equipo abandonar el sótano, pues a esas alturas de la temporada exhibían marca de 4 victorias en los primeros catorce compromisos de la ronda eliminatoria.

Cuando Azócar esperaba que realizaran los envíos reglamentarios para completar el pasaporte intencional, Jones, hombre con experiencia de Grandes Ligas con los Marineros de Seattle en la temporada de 1992, de la manera más descontrolada, hizo un envío tan alto que, pese a un enorme esfuerzo, no pudo alcanzarlo el catcher Carlos Hernández, para que Díaz anotara la rayita que marcó la diferencia.

Transcurridas ocho entradas y media, los visitantes capitalinos estaban arriba en el marca-

dor 3-3 gracias a imparables remolcadores de Reggie Wiliams, Bob Abreu y Hernández.

Pero Magallanes igualó las acciones en el cierre del noveno, gracias a batazo impulsor de Edgardo Alfonzo, que llevó hasta la goma a Richard Hidalgo, quien había entrado a correr en reemplazo de Edgar Naveda, después que éste negoció base por bolas del relevista Mike Mimbs.

Jones fue el sexto lanzador que empleó el Caracas en ese encuentro. En la medida que avanzó la temporada logró mejorar su rendimiento. Durante la eliminatoria intervino en 20 partidos y dejó marca de 2-3 con dos juegos salvados y dejó efectividad de 2.45 para ayudar a su equipo a clasificar. En la postemporada resultó uno de los hombres más importantes del bullpen del conjunto que dirigió Pompeyo Davalillo. En 10 apariciones (7 en el round robin y 3 en la final ante Zulia) ayudó al Caracas a coronarse al dejar marca de 4-0 con 0.60 de efectividad en 15 innings.

CARACAS	VB	C	H	CI
Roger Cedeño, Cf	5	0	0	0
Reggie Williams, Lf	6	1	1	1
Bob Abreu, Rf	6	0	4	1
Tyrone Woods, Bd	4	1	2	0
Roberto Petagine, 1b	4	0	1	0
Carlos Hernández, C	5	0	2	1
Edgar Alfonzo, 3b	4	0	1	0
David Davalillo, Ss	1	0	0	0
Eduardo Ríos, Be	1	0	0	0
Henry Blanco, 3b	4	0	0	0
Miguel Cairo, 2b	4	1	3	0
Totales	**44**	**3**	**14**	**3**

MAGALLANES	VB	C	H	CI
Eddy Díaz, Cf	6	2	2	0
Álvaro Espinoza, Ss	4	0	1	0
Andrés Espinoza, Be	1	0	1	0
Amador Arias, Ss	0	0	0	0
Edgardo Alfonzo, 3b	5	0	3	1
Oscar Azócar, Bd	5	0	2	1
Luis Raven, Rf	3	1	1	0
Jeff Ball, Lf	5	0	1	0
José Fco. Malavé, Rf	2	0	0	0
Melvin Mora, Cf	2	0	1	1
Raúl Marcano, Be	1	0	0	0
Raúl Chávez, C	1	0	0	0
Clemente Álvarez, C	3	0	0	0
Edgar Naveda, Be	0	0	0	0
Richard Hidalgo, Cf	2	1	0	0
Totales	**40**	**4**	**12**	**3**

ANOTACIÓN POR ENTRADAS

CARACAS	0	0	1	0	0	0	2	0	0	0	0	-	3
MAGALLANES	1	0	0	0	0	1	0	0	1	0	1	-	4

LABOR DE LOS PITCHERS

CARACAS	VB	IP	C	H	K	BB
Mike Zimmerman	21	5.1	1	7	3	3
Mike Draper	8	2.2	0	0	1	0
Mike Mimbs	1	0.1	1	0	0	1
Curt Schmidt	3	0.1	1	2	1	0
Calvin Jones (P)	1	1.1	1	2	0	0

MAGALLANES	VB	IP	C	H	K	BB
Sean Lowe	6	1.2	1	2	2	3
Erick Ojeda	17	5.0	0	3	1	2
José Villa	4	0.2	1	2	1	0
Jim Poole	4	0.2	1	2	0	0
Rick Huisman	11	2.1	0	6	1	3
Melchor Pacheco (G)	4	1.1	0	1	1	1

SUMARIO:

Tubeyes: Eddy Díaz, Miguel Cairo, Reggie Williams, Bob Abreu
Bases robadas: Jeff Ball, Luis Raven
Golpeado: Luis Raven
Boleto intencional: José Francisco Malavé 2; Tyrone Woods 1
Out robando: Edgardo Alfonzo, Bob Abreu
Wild Pitch: Erick Ojeda, Calvin Jones
Doubleplays: Caracas 2
Dejados en bases: Caracas (16); Magallanes (13)
Jugado en el estadio José Bernardo Pérez (Nocturno)
Valencia, 5 de diciembre de 1994

Banesco

2 3

Estadio Universitario de Caracas, 10 de enero de 1993

Vizquel y Cedeño hicieron la tarea

Caracas anotó en la 10° entrada la rayita de dejar en el campo a Magallanes 3-2

Omar Vizquel elevó de sacrificio para remolcar desde la antesala a Roger Cedeño con la carrera que permitió a los Leones del Caracas dejar en el campo 3 rayitas por 2, en diez capítulos, a los Navegantes del Magallanes, en dramático encuentro que tuvo como escenario el estadio capitalino de la Ciudad Universitaria.



Omar Vizquel

La anotación que significó la diferencia en el desafío disputado a casa llena, se produjo cuando Cedeño, primer hombre de la formación ofensiva melenuda, abrió la tanda con sencillo. Mientras bateaba Vizquel, estafó la intermedia y se metió hasta la antesala cuando el camarero de los bucaneros, Carlos García, no puso detener el disparo del catcher, César Díaz, y le acreditaron error en fildeo.

Seguidamente Vizquel sacó globo hacia el bosque de la derecha, con suficiente distancia para que Cedeño aprovechara la gran velocidad de sus piernas y se deslizara a salvo en el home con la anotación que puso a celebrar a sus compañeros fuera de la cueva y a la inmensa mayoría de parciales caraquistas en las tribunas.

Los Leones sacaron provecho del buen desempeño de cuatro lanzadores. Como abridor hizo el trabajo a lo largo de los primeros siete innings el zurdo con experiencia de liga grande Omar Daal, quien enfrentó a 28 rivales, espació siete hits, le marcaron un par de carreras, dio una base por bolas y recetó siete ponches, en ruta a finalizar como líder del departamento de abanicados con un total de 67. Luego cumplieron eficiente trabajo de relevo Jesús Hernández, el zurdo José Centeno y el estadounidense, Terry Clark, quien enfrentó a cinco



enemigos en una entrada y dos tercios para llevarse el triunfo.

Por la tropa turca comenzó en el montículo el derecho Juan Francisco Castillo, quien en 1994 se había estrenado en Grandes Ligas, con breve pasantía por el cuerpo monticular de los Mets de Nueva York. En esta oportunidad, el abridor derecho de los Navegantes se presentó con mucho descontrol, al extremo de otorgar cuatro transferencias e incurrir en dos lanzamientos wild en trabajo de tres innings y dos tercios. Siguieron Ifraín Linares, Alberto Blanco, James Daspit y Ross Powell, quien cargó con el revés.

MAGALLANES	VB	C	H	CI
Eddy Díaz, Cf	3	0	0	0
Richard Hidalgo, Lf	2	0	1	0
Edgardo Alfonzo, 3b	5	0	1	0
Carlos García, 2b	5	0	1	0
Edgar Naveda, Bd	5	0	2	0
José Fco. Malavé, Rf	3	0	0	0
Oscar Azócar, 1b	4	2	1	0
Melvin Mora, Lf, Cf	3	0	2	1
César Morillo, Ss	3	0	0	0
Andrés Espinoza (1)	0	0	0	0
Andrés Barrios, Ss	0	0	0	0
Clemente Álvarez, C	2	0	1	0
César Díaz, C	1	0	0	0
Raúl Marcano (2)	1	0	0	0
Raúl Chávez, C	0	0	0	0
Totales	**37**	**2**	**9**	**1**

CARACAS	VB	C	H	CI
Roger Cedeño, Cf, Lf	4	2	2	0
Omar Vizquel, Ss	4	0	0	1
Bob Abreu, Rf	3	0	0	0
Carlos Hernández, C	4	0	0	0
Tyrone Woods, Bd	3	0	0	0
Roberto Petagine, 1b	3	0	0	0
Edgar Alfonzo, 3b	3	1	2	0
Edgar Cáceres, Lf	2	0	1	1
Jorge Uribe, Cf	2	0	1	0
Miguel Cairo, 2b	4	0	0	0
Totales	**32**	**3**	**6**	**2**

(1) Recibió boleto intencional por César Morillo
(2) Bateó para doubleplays por César Díaz

ANOTACIÓN POR ENTRADAS

MAGALLANES	0	1	0	0	0	0	1	0	0	0	-	2
CARACAS	1	0	0	1	0	0	0	0	0	1	-	3

LABOR DE LOS PITCHERS

MAGALLANES	VB	IP	C	H	K	BB
Juan Francisco Castillo	13	3.2	2	2	1	4
Ifraín Linares	6	2.0	0	0	2	0
Alberto Blanco	2	0.2	0	1	0	0
Jimmy Daspit	6	1.2	0	1	0	1
Richard Poole (P)	5	1.2	1	2	1	0

CARACAS	VB	IP	C	H	K	BB
Omar Daal	28	7.0	2	7	7	1
Jesús Hernández	3	1.0	0	0	0	1
José Centeno	1	0.1	0	0	0	0
Terry Clark (G)	5	1.2	0	2	0	1

SUMARIO:

Errores: Carlos García, César Morillo
Tribey: Edgar Cáceres
Tubeyes: Melvin Mora, Edgar Naveda, Edgardo Alfonzo, Oscar Azócar, Edgar Alfonzo, Jorge Uribe
Fly de sacrificio: Omar Vizquel
Boleto Intencional: Andrés Espinoza
Bases robadas: Melvin Mora, Roger Cedeño (2)
Golpeado: Melvin Mora (por Omar Daal)
Wild Pitch: Juan Francisco Castillo (2)
Pasbol: Carlos Hernández
Double plays: Magallanes (2); Caracas (3)
Jugado en el estadio Universitario (Nocturno)
Caracas, 2 de diciembre de 1994

Banesco

Estadio Luis Aparicio "El Grande" de Maracaibo, 20 de enero de 1995

Camino a la final gracias a un boleto

4 5

Caracas sometió 5 a 4 en la capital zuliana al Magallanes en partido de desempate



Estadio Luis Aparicio "El Grande" de Maracaibo

En jornada extra disputada en la ciudad de Maracaibo, los Leones dieron cuenta de los Navegantes 5 por 4 para avanzar a la serie final contra las Águilas del Zulia, equipo al que posteriormente superaron en seis encuentros para conquistar una nueva corona.

Caracas, Zulia y Magallanes dejaron registro de 7 victorias por 5 reveses en la serie semifinal, lo que obligó a una fecha extra a disputarse en Maracaibo. A primera hora la tropa occidental venció 3 por 2 a los capitalinos, para convertirse en el primer finalista.

Y con carrera forzada en el cierre del noveno, Caracas le dio la gran satisfacción a sus seguidores al tiempo que dejó fuera a los Navegantes en territorio neutral.

En la apertura del segundo inning, los Navegantes picaron adelante con jonrón de Andrés Espinoza, pero en el cierre del tercero los Leones marcaron la diferencia con dos carreras, producto de un hit de Alfonzo, doblete de Petagine y error de Álvaro Espinoza.

Luego, los carabobeños anotaron otra en el quinto episodio con hit de Raúl "Tucupita" Marcano al centro y doblete impulsor de Carl Everett. En el sexto anotaron otra rayita con hit al centro de Andrés Rafael Espinoza y doblete de Álvaro Espinoza y la cuarta anotación se produjo en el séptimo inning cuando Carl Everett se vino a la goma con doblete de Andrés Espinoza.



Caracas fabricó su tercera carrera en el cierre del cuarto episodio, cuando con Abreu y Petagine en las almohadillas, Henry Blanco conecta hit al jardín derecho. En el cierre del séptimo, los caraquistas igualaron las acciones a cuatro. Blanco recibe boleto y en su lugar entra como corredor emergente Wilfredo Romero, Curtis Goodwin conecta hit al jardín derecho que lleva a Romero a la antesala y anota con fly de sacrificio de Miguel Cairo.

En el cierre del noveno, los Leones inician con doble de Alfonzo. Petagine toca y lo lleva a tercera, donde entra a correr en su lugar Giomar Guevara. Cáceres recibe cuatro malas y se congestionan las almohadillas y Goodwin gestiona pasaporte, para que entre forzada la carrera que marcó la diferencia.

MAGALLANES	VB	C	H	CI
Raúl Marcano, Lf	4	2	0	0
Edgar Naveda (1)	1	0	0	0
Melvin Mora (2), Lf	0	0	0	0
Carl Everett, Cf	4	1	2	0
Luis González, Bd	4	0	2	0
Andrés Espinoza, 1b	4	2	4	2
Luis Rave (3), Rf	1	0	0	0
Oscar Azócar, Rf-1b	4	0	0	0
Álvaro Espinoza, Ss	4	0	2	1
Eddy Díaz, 2b	4	0	2	0
Edgardo Alfonzo, 3b	2	1	0	0
Clemente Álvarez, C	3	0	0	0
Totales	**36**	**5**	**14**	**3**

(1) Emergió por R. Marcano en el 8º
(2) Fildeó por E. Naveda en el 8º
(3) Emergió por A. Espinoza en el 9º

CARACAS	VB	C	H	CI
Curtis Goodwin, Cf	3	1	1	1
Miguel Cairo, 2b	2	0	0	1
Roger Cedeño, Lf	4	0	2	2
Carlos Hernández, C	4	0	0	0
Tyrone Wood, Bd	4	0	0	0
Bob Abreu, Rf	4	1	1	0
Edgar Alfonzo, Ss-3b	4	0	2	0
Giomar Guevara (4)	0	1	0	0
Roberto Petagine, Rf	3	1	2	0
Henry Blanco, 3b	2	0	1	1
Wilfredo Romero (1)	0	1	0	0
David Davalillo (2), Ss	0	0	0	0
Edgar Cáceres (3)	0	0	0	0
Totales	**30**	**5**	**8**	**3**

(1) Corrió por H. Blanco en el 7º
(2) Fildeó por W. Romero en el 8º
(3) Corrió por E. Alfonzo en el 9º

ANOTACIÓN POR ENTRADAS

MAGALLANES	0	1	0	0	1	1	1	0	0	-	4
CARACAS	0	0	2	1	0	0	1	0	1	-	5

LABOR DE LOS PITCHERS

MAGALLANES	IP	C	H	CL	BB	K
Juan Carlos Pulido	3.2	6	3	2	1	1
Ivan Arteaga	3.1	2	1	1	1	0
Donne Wall (P)	1.0	1	1	1	1	0
Alberto Blanco	0.0	0	0	0	1	0

CARACAS	IP	C	H	CL	BB	K
Pedro Belmonte	4.2	7	3	3	1	1
José Centeno	0.2	1	1	1	0	0
Ugueth Urbina	2.1	6	1	1	2	2
Omar Daal (G)	1.1	0	0	0	0	1

SUMARIO:

Errores: Alv. Espinoza, And. Espinoza
Jonrones: And. Espinoza
Dobletes: C. Everett, And. Espinoza, R. Petagine
Sorprendido en base: R. Cedeño
Bases robadas: R. Cedeña. M. Cairo, R. Petagine, Edgard Alfonzo
Sacrificio: M. Cairo, R. Petagine
Dejados en bases: Magallanes (10); Caracas (8)
Umpires: Everitt (Home); Ramírez (1b); Herrera (2b); Velásquez (3b)
Tiempo de juego: 2 horas 40 minutos
Jugado en el estadio Luis Aparicio "El Grande" (Nocturno)
Maracaibo, 20 de enero de 1995

Banesco

5 6

Estadio Universitario de Caracas, 24 de noviembre de 1995

Petardo de Álex González benefició a los Leones

El batazo sirvió para dejar a los Navegantes en el campo 6 carreras a 5

Indiscutible hacia el right field del noveno bate Álex González, condujo hasta la goma al corredor emergente Giomar Guevara, para que los Leones del Caracas rompieran el empate a cinco carreras y dejaran en el terreno 6 anotaciones por 5 a los Navegantes del Magallanes, en partido efectuado en el parque de la UCV.



Alex González

"El juego fue –como suele suceder entre esos equipos– una toma y dame desde el comienzo hasta el final. Al principio el duelo fue de los lanzadores abridores: Omar Daal por el Caracas y Juan Carlos Pulido por los valencianos. Ambos zurdos sacaron las tres primeras entradas impecablemente. Aunque Pulido lucía un poco inestable, se las arreglaba para mantener a raya a los Leones", destacó el periodista Simón Piña en la crónica publicada en el diario *Últimas Noticias*.

En la parte de abajo del cuarto episodio, Caracas hizo dos rayitas que permitieron abrir la vieja pizarra analógica del parque capitalino. Carlos Hernández dio hit. Roberto Petagine lo llevó a segunda con toque de sacrificio. Siguieron sencillos de Kent Huckaby y de Edgar Alfonzo, en tanto que doblete de González sirvió para producir el par de anotaciones.

Dos rayitas más produjo Caracas en el quinto acto, Pulido recibió doblete de Bob Abreu y se descontroló para obsequiar tres bases por bolas consecutivas. En el séptimo dos tubeyotes

seguidos de Huckcaby y Alfonzo propiciaron la quinta carrera de los capitalinos.

Magallanes por su parte hizo una en el quinto con hit de Dave Hajek que condujo al pentágono a Tyrone Woods.

En el sexto José Francisco Malavé impulsó a Luis Raven con la segunda anotación de los visitantes. Luego, en el séptimo episodio, ilusionó a sus parciales al irse arriba con tres carreras. Con el juego 5-4, vino el empate del Caracas en el cierre del séptimo.
En la parte alta del noveno, Magallanes tuvo la oportunidad de irse arriba, pero falló el corredor emergente Carlos "Tapón" Hernández al ser puesto out en home tras larguísimo doblete de Luis Raven.

Sencillo de Petagine y toque de sacrificio de Huckcaby prepararon el terreno para para el hit de González, quien terminó con tres carreras remolcadas en el encuentro.

MAGALLANES	VB	C	H	CI
Eddie Díaz, 3b	5	1	1	0
Carlos Hernández, Ce	0	0	0	0
Dave Hajek, 2b	5	0	2	1
Edgardo Alfonzo, Ss	4	1	0	0
Luis Raven, 1b	3	2	1	0
Carl Everett, Cf	4	1	1	1
José Fco. Malavé, Rf	5	0	2	3
Tyrone Woods, Bd	4	0	1	0
Melvin Mora, Lf	4	0	1	0
Ken Ramos, Be	1	0	0	0
Clemente Álvarez, C	2	0	1	0
Totales	**37**	**5**	**10**	**5**

CARACAS	VB	C	H	CI
Roger Cedeño, Cf	3	0	0	0
Edgar Cáceres, 2b	4	0	1	0
Bob Abreu, Rf	3	1	1	0
Wilfredo Romero, Rf	0	0	0	0
Billy Ashley, Lf	4	0	1	0
Carlos Hernández, C	4	1	1	0
Giomar Guevara, Ce	0	1	0	0
Roberto Petagine, 1b	3	0	2	0
Ken Huckaby, C	3	1	1	1
Edgar Alfonzo, 3b	4	2	3	2
Alex González, Ss	4	0	3	3
Totales	**33**	**6**	**13**	**6**

ANOTACIÓN POR ENTRADAS

MAGALLANES	0	0	0	0	1	1	3	0	0	-	5
CARACAS	0	0	0	2	2	0	1	0	1	-	6

LABOR DE LOS PITCHERS

MAGALLANES	VB	IP	C	H	K	BB
Juan Carlos Pulido	18	4.0	4	9	3	5
Ifrain Linares	11	3.0	1	2	1	1
Melchor Pacheco (P)	3	1.1	1	1	1	3
Dave Evans	1	0.0	0	1	0	0

CARACAS	VB	IP	C	H	K	BB
Omar Daal	27	6.2	5	7	7	3
Jim Dedrick	2	0.1	0	1	1	0
Jesús Hernández	6	1.1	0	2	0	1
Joe Borowski (G)	2	0.2	1	1	1	0

SUMARIO:

Dobles: Alex González, Bob Abreu, Ken Huckaby, Dave Hajek, Luis Raven
Bases robadas: Carl Everette, Luis Raven
Doubleplays: Magallanes (1); Caracas (0)
Sacrificios: Clemente Álvarez, Edgar Cáceres
Wild pitch: Omar Daal
Bases por bolas intencionales: Carl Everette, Edgar Cáceres
Dejados en bases: Magallanes (11); Caracas (12)
Jugado en el estadio Universitario (Nocturno)
Caracas, 24 de noviembre de 1995

Banesco

Estadio José Bernardo Pérez de Valencia, 20 de enero de 1996

1 2

Sorpresivo toque de bola de Melvin Mora remolcó la de dejar en el terreno a los melenudos

Con este triunfo Magallanes le metió zapatero al Caracas en los cuatro juegos que realizaron en la semifinal

Melvin Mora ejecutó a la perfección toque de sorpresa que llevó a José Francisco Malavé a aterrizar en home con la carrera que permitió al Magallanes dejar en el campo 2 por 1 a los Leones del Caracas, y completar barrida en los cuatro encuentros que los eternos rivales disputaron en el round robin de la temporada 1995-96, en partido disputado a casa llena en la capital carabobeña.

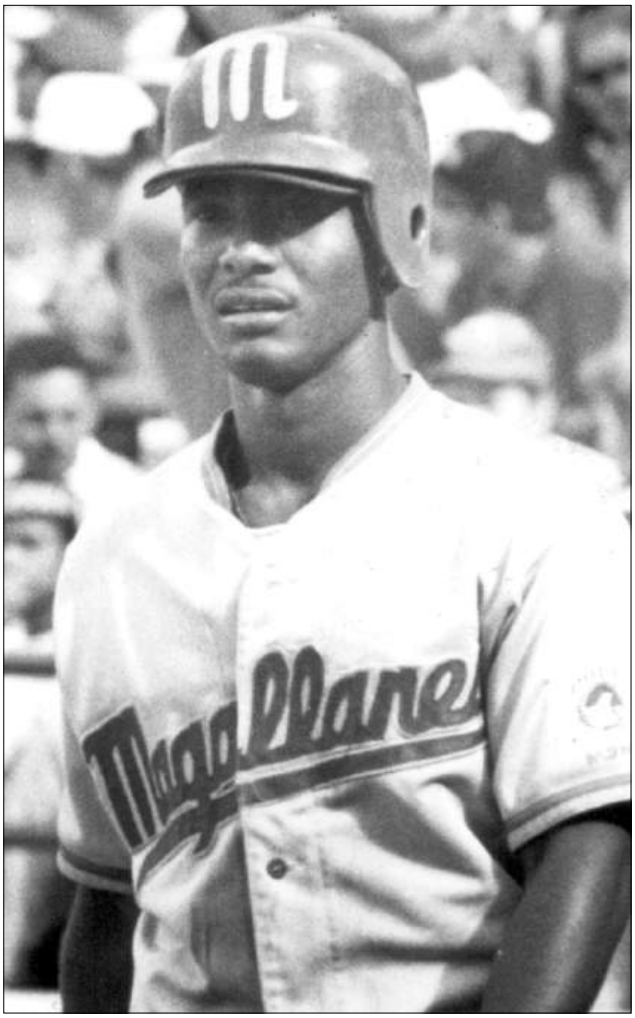
Melvin Mora

En la parte baja del noveno capítulo el ataque bucanero lo inició Carlos "Tapón" Hernández con hit al jardín central y de inmediato fue liquidado en segunda en intento de robo. Malavé embasó por trasferencia y avanzó hasta tercera gracias a tubey de Tyrone Woods. Desde la cueva visitante el estratega caraquista, Pompeyo Davalillo, ordenó boleto intencional a Richard Hidalgo, con la finalidad de buscar out en cualquier lugar. Así se presentó la situación ideal para aprovechar la habilidad de Mora, quien respondió tocando la pelota por primera, lo cual puso a "volar" a Malavé desde la esquina caliente hasta la goma, con la anotación que cerró el score del juego y dejó a los Leones tendidos en el terreno.



Omar Daal y Donne Wall, abridores del encuentro, ofrecieron buena demostración al transitar siete capítulos de una carrera y cuatro incogibles permitidos cada uno.

Magallanes descifró los envíos de Daal en el segundo acto. Con par de outs en la pizarra, Woods negoció pasaporte y se engomó con doblete de Hidalgo. En los siguientes cinco actos, el zurdo zuliano ejerció dominio sobre la artillería "eléctrica", que apenas logró darle tres imparables, dos de ellos en el infield.

Wall se mostró intraficable en los primeros cinco capítulos frente a la artillería melenuda, hasta que Roger Cedeño logró igualar el marcador con cuadrangular solitario en el sexto inning.

En la parte alta del octavo, los visitantes amenazaron. Pero la dirección magallanera encabezada por Gregorio Machado manejó bien el bullpen por intermedio de Oscar Henríquez y Al Osuna. "Manacho" toleró imparables de Wiklenman González y Wilfredo Romero y dio paso a Osuna, quien sofocó la rebelión, en tanto que Dave Evans permitió un hit y sacó el último out del noveno para acreditarse el triunfo.

CARACAS	VB	C	H	CE
Wilfredo Romero, Lf	3	0	2	0
Edgar Alfonzo, 2b	4	0	0	0
Roge Cedeño, Cf	3	1	1	1
Bob Abreu, Rf	4	0	0	0
Roberto Petagine, 1b	4	0	1	0
Carlos Méndez, Bb	4	0	1	0
Eduardo Ríos, Ce	0	0	0	0
Henry Blanco, 3b	4	0	0	0
Winkleman González, C	3	0	1	0
Alex González, Ss	3	0	1	0
Totales	**32**	**1**	**7**	**1**

MAGALLANES	VB	C	H	CE
Eddy Díaz, 2b	3	0	0	0
Edgardo Alfonzo, 3b	4	0	1	0
Álvaro Espinoza, Ss	4	0	0	0
Luis Raven, 1b	4	0	2	0
Carlos Hernández, Ce	0	0	0	0
José Fco. Malavé, Lf	2	1	0	0
Tyrone Woods, Bd	3	1	1	0
Richard Hidalgo, Rf	3	0	1	1
Melvin Mora, Cf	4	0	2	1
Clemente Álvarez, C	3	0	0	0
Totales	**30**	**2**	**7**	**2**

ANOTACIÓN POR ENTRADAS

CARACAS	0	0	0	0	0	1	0	0	0	-	1
MAGALLANES	0	1	0	0	0	0	0	0	1	-	2

LABOR DE LOS PITCHERS

CARACAS	IP	H	C	CL	K	BB
Omar Daal	7.0	4	1	1	5	2
Jesús Hernández (P)	1.2	2	1	1	2	3
Frank González	0.0	1	0	0	0	0

MAGALLANES	IP	H	C	CL	K	BB
Donne Wall	7.0	4	1	1	6	2
Oscar Henríquez	0.2	2	0	0	0	1
Al Osuna	1.0	0	0	0	2	0
Dave Evans (G)	0.1	1	0	0	0	0

SUMARIO:

Dobles: Carlos Méndez, Tyrone Woods, Richard Hidalgo
Jonrones: Roger Cedeño
Bases robadas: Eddy Díaz
Base por bolas intencional: Richard Hidalgo
Wild pitch: Jesús Hernández
Dejados en bases: Caracas (6); Magallanes (8)
Jugado en el estadio José Bernardo Pérez (Nocturno)
Valencia, 20 de enero de 1996

Banesco

3 4

Estadio Universitario de Caracas, 17 de noviembre de 1996

Liu Rodríguez terminó maratón de 14 entradas

Ante un público que plenó todas las localidades del parque de Los Chaguaramos, Caracas dejó en el terreno a Magallanes 4 a 3

El novato Liubiemithz Rodríguez elevó de sacrificio a la pradera central en el cierre del décimo cuarto episodio, para remolcar a Wilfredo Romero con la carrera de la diferencia y Caracas dio cuenta 4 a 3 de Magallanes en encuentro disputado a casa llena en el que se impuso récord de recaudación por taquilla de 21 millones 302 mil 800 bolívares en el estadio de la Ciudad Universitaria.



Liu Rodríguez

Los Navegantes tomaron ventaja con una anotación en la parte de arriba del segundo tramo. José Francisco Malavé abrió la tanda con doble a la izquierda, avanzó a tercera gracias a sencillo al centro de Richard Hidalgo e inmediatamente después alcanzó el plato remolcado por hit al prado izquierdo de Brian Daubach.

En el cierre de ese mismo episodio, los Leones pasaron a controlar el score al engomar a dos hombres sin necesidad de conectar imparables.

Chris Roberts otorgó pasaportes consecutivos a Howard Battle y T. R. Lewis, Carlos Hernández elevó a la derecha para entregar el primer out de la entrada y Roberto Petagine negoció transferencia para llenar las bases.

Entonces, con el pasaje repleto, Edgar Alfonzo conectó rodado a terrenos de la inicial con el cual forzaron a Petagine en la segunda almohadilla, mientras que Battle aprovechó para

llegar hasta el home con la anotación que empató el marcador. Siguió Alex González con fly a la derecha sobre el que cometió pecado Richard Hidalgo, cosa que permitió a Lewis anotar la rayita de voltear la pizarra.

La tercera anotación del Caracas llegó en el cierre de la cuarta casilla, por boleto a Lewis y hits consecutivos de Petagine y Alfonzo.

Así se mantuvo la pizarra hasta que Magallanes igualó en el noveno capítulo frente al cerrador John Hudek, cuando con un out Edgardo Alfonzo embasó por error de Battle en la antesala y José Francisco Malavé soltó cuadrangular por encima de la cerca del centerfield.

Caracas definió en el décimo cuarto. Wilfredo Romero, de emergente por Oswaldo Flores, abrió con biangular al centro, pasó a tercera por sacrificio de Alex González y después que Cedeño recibió boleto intencional, Rodríguez produjo el globo de sacrificio que decidió.

MAGALLANES	VB	C	H	CI
Marvin Benard, Cf	4	0	1	0
César Díaz, Ss	6	0	2	0
Edgardo Alfonzo, 3b	6	1	0	0
José F. Malavé, Lf	6	2	2	2
Richard Hidalgo, Rf	5	0	1	0
Brian Daubach, 1b	5	0	3	1
Luis Raven, Bd	6	0	2	0
Endy Chávez, Ce	0	0	0	0
Clemente Álvarez, C	5	0	0	0
Carlos Hernández, 2b	5	0	0	0
Totales	**48**	**3**	**11**	**3**

CARACAS	VB	C	H	CI
Roger Cedeño, Cf	5	0	0	0
Liu Rodríguez, 2b	3	0	0	1
Bob Abreu, Rf	5	0	1	0
Howard Battle, 3b	5	1	0	0
Theodore R. Lewis, Lf	4	2	1	0
Carlos Hernández, C	3	0	0	0
Henry Blanco, C	3	0	1	0
Roberto Petagine, 1b	4	0	1	0
Edgar Alfonzo, Bd	5	0	2	2
Oswaldo Flores, Ce	0	0	0	0
Wilfredo Romero, Be	1	1	1	0
Alex González, Ss	4	0	0	0
Totales	**42**	**4**	**7**	**3**

ANOTACIÓN POR ENTRADAS

MAGALLANES	0	1	0	0	0	0	0	0	2	0	0	0	0	0	- 3
CARACAS	0	2	0	1	0	0	0	0	0	0	0	0	0	1	- 4

LABOR DE LOS PITCHERS

MAGALLANES	IP	C	CL	H	K	BB
Chris Roberts	3.1	3	2	3	1	5
José Luis Ávila	4.2	0	0	1	2	3
Bryan Rogers	4.0	0	0	1	2	2
Jeff Tam (P)	1.2	1	1	2	0	1

CARACAS	IP	C	CL	H	K	BB
Omar Daal	8.0	1	1	5	4	1
John Hudek	2.1	2	2	2	4	1
Jesús Hernández	0.1	0	0	0	1	0
José Centeno	0.2	0	0	0	1	0
Dilson Torres (G)	2.2	0	0	4	0	0

SUMARIO:

Errores: R. Hidalgo, M. Benard, H. Battle **Dobles:** W. Romero **Jonrones:** J. F. Malavé **Sacrificio:** A. González 2 **Sacrifly:** L. Rodríguez **Bases robadas:** B. Abreu **Out robando:** L. Rodríguez 2 **Double plays:** Magallanes 1; Caracas 2 **Sorprendidos en base:** E. Díaz, R. Hidalgo, B. Daubach, B. Abreu **Golpeados por el pitcher:** R. Hidalgo (por J. Hernández), B. Daubach (por O. Daal) **Dejados en bases:** Magallanes (7); Caracas (13) **Tiempo de juego:** 3 horas 25 minutos **Umpires:** Herrera (home), García (1b), Castillo (2b), Novellino (3b) **Jugado en el estadio Universitario** (Diurno) **Caracas, 17 de noviembre de 1996**

Banesco

7 8

Estadio Universitario de Caracas, 11 de diciembre de 1996

Petagine tramitó pasaporte y dejó a Magallanes en el terreno en 11 innings

La tribuna de la derecha se inundó con el lloriqueó de los seguidores de nave

Roberto Petagine negoció boleto frente al zurdo Erick Ojeda con las bases repletas al término del décimo primer episodio, para llevar al plato a T. R. Lewis con la carrera que dio a Caracas victoria de 8 anotaciones por 7 ante Magallanes, en partido disputado a casa llena en el parque de la Universidad Central de Venezuela.



Roberto Petagine

Caracas igualó el marcador de manera dramática en el cierre del noveno capítulo, al capitalizar racimo de cuatro anotaciones, aprovechándose del descontrol de tres relevistas empleados por el conjunto visitante en esa entrada.

Jeff Tam sustituyó a partir de ese inning a Alexander Melchor Pacheco, quien había realizado estupendo trabajo de rescate de tres entradas, desde el sexto capítulo, en sustitución de Juan Francisco Castillo.

El guayanés Carlos Hernández inició la tanda con sencillo a la pradera izquierda y fue sustituido por el corredor emergente Oswaldo Flores. Edgar Alfonzo siguió con imparable al sector derecho del campo y el emergente, Carlos "Beto" Méndez, entregó el primer out por línea a manos del camarero.



Alfonzo fue forzado en la intermedia por la ruta 46 con batazo de Wilfredo Romero, y Lewis

soltó hit hacia el bosque de la derecha para empujar a Flores con la cuarta carrera caraquista.

Al Osuna reemplazó a Tam en la lomita de los Navegantes y otorgó bases por bolas a Roger Cedeño y a Bob Abreu, con lo cual el marcador del juego se puso 7-5.

Oscar "Manacho" Henríquez vino en su auxilio y tampoco encontró el plato, pues pasó por bolas a Petagine para que Lewis anotara la sexta e incurrió en lanzamiento wild, que permitió a Cedeño engomarse con la anotación del empate.

En total, entre Osuna, Henríquez y Ojeda emitieron siete pasaportes entre el noveno y undécimo innings, que resultaron determinantes en el triunfo felino.

Jimmy Myers lanzó el noveno tramo y se acreditó su primer triunfo con los Leones. Abrió Omar Daal, Luego siguió el novato Renny Duarte y antes de Myers lanzó dos entradas Joe Ganote.

Henríquez cargó con el revés en trabajo de 1.2 entradas. Abrió Juan Francisco Castillo. Después actuaron Pacheco, Tam, Osuna, Henríquez y Ojeda.

MAGALLANES	VB	C	H	CI
Marvin Benard, Cf	4	1	0	0
Álvaro Espinoza, Ss	6	1	4	2
Edgardo Alfonzo, 3b	5	0	1	0
José F. Malavé, Lf	4	1	0	0
Richard Hidalgo, Rf	4	1	0	0
Brian Daubach, 1b	3	1	1	1
César Díaz, Be	1	1	1	0
Luis Raven, Bd	4	0	0	0
Carlos Hernández, 2b	4	1	1	1
Clemente Álvarez, C	3	0	3	3
Totales	**38**	**7**	**11**	**7**

CARACAS	VB	C	H	CI
Wilfredo Romero, Lf	6	1	0	0
Theodore R. Lewis, Bd	4	3	3	1
Roger Cedeño, Cf	3	2	2	0
Bob Abreu, Rf	4	1	0	2
Roberto Petagine, 1b	4	0	2	3
Howard Battle, 3b	4	0	0	0
Carlos Hernández, C	4	0	2	1
Oswaldo Flores, Ce	0	1	0	0
Henry Blanco, C	1	0	0	0
Edgar Alfonzo, 2b	5	0	1	0
Alex González, Ss	2	0	0	0
Carlos Méndez, Be	1	0	0	0
David Davalillo, Ss	1	0	0	0
Totales	**39**	**8**	**10**	**7**

ANOTACIÓN POR ENTRADAS

MAGALLANES	0	0	0	0	0	5	0	0	2	0	0	-	7
CARACAS	3	0	0	0	0	0	0	0	4	0	1	-	8

LABOR DE LOS PITCHERS

MAGALLANES	IP	C	CL	H	K	BB
Juan Francisco Castillo	5.0	3	3	6	2	4
Melchor A. Pacheco	3.0	0	0	1	3	0
Jeff Tam	0.2	3	3	3	0	0
Al Osuna	0.0	1	1	0	0	2
Oscar Henríquez (P)	1.2	1	1	0	2	3
Erick Ojeda	0.0	0	0	0	0	2

CARACAS	IP	C	CL	H	K	BB
Omar Daal	5.1	5	4	6	2	4
Renny Duarte	2.2	0	0	3	0	0
Joe Ganote	2.0	2	1	1	1	1
Jimmy Myers (G)	1.0	0	0	1	0	1

SUMARIO:

Errores: R. Hidalgo, E. Ojeda, A. González, H. Battle **Dobles:** C. Álvarez, C. Hernández **Sacrificio:** C. Álvarez **Bases robadas:** C. Hernández, M. Benard **Dejados en bases:** Magallanes (11); Caracas (10) **Tiempo de juego:** 3 horas 20 minutos **Jugado en el estadio Universitario** (Nocturno) **Caracas, 11 de diciembre de 1996**

Banesco

4 5

Estadio Universitario de Caracas, 26 de enero de 1997

Battle prendió la fiesta en el 11° inning

Caracas venció espectacularmente, una vez más, al Magallanes 5 a 4

Veintinueve episodios y tres partidos necesitó el Caracas para conseguir el primer triunfo ante sus eternos rivales del Magallanes en la segunda serie final que protagonizaron ambos conjuntos, en enero de 1997, al imponerse 5 carreras por 4, en once entradas, en el parque capitalino de Los Chaguaramos.



Howard Battle

A la altura del quinto acto no le habían dado hit al zurdo Juan Carlos Pulido y transcurridos siete capítulos estaban abajo en el marcador por diferencia de cuatro rayitas. Pero consiguieron recuperarse y a la altura del sexto inning, con dos outs en la pizarra, Petagine le rompió el encanto al "Domador", y en el séptimo lo enviaron a las duchas. Después de retirar a los dos primeros hombres se descontroló y dio pasaportes a Henry Blanco y Wilfredo Romero, para decretar su salida. Al rescate llegó Jeff Tam y regaló boleto a Gary Thurman para llenar las bases. La ilusión volvió a la tribuna izquierda cuando Edgar Alfonzo destapó cohete al centro colocar la pizarra 4-2.

El empate arribó en la parte baja de la octava casilla, por intermedio de doblete de Petagine, quien avanzó a la antesala con sencillo de Howard Battle y anotó mediante hit de Bob Abreu. Desde el bullpen llegó Chuck Ricci para ponchar a Carlos Hernández, pero cedió boleto a Ken Huckaby, dominó a Carlos Méndez y por transferencia a Gary Thurman, Battle anotó el empate.



La cosecha magallanera comenzó en el segundo con sencillo de José Francisco Malavé que fletó a Richard Hidalgo. En el tercero agregaron dos con otro cohete de Malavé que impulsó a Hidalgo y globo de sacrificio de Clemente Álvarez que llevó a Luis Raven al plato. Y en el quinto, Edgardo Alfonzo embasó por error del short y anotó desde tercera cuando Malavé elevó globo de sacrificio para su tercer remolque del juego.

En el cierre del acto número 11 los caraquistas prendieron la fiesta, ante el relevista Melchor Pacheco. Thurman negoció boleto y después de un out avanzó a segunda por rodado al short de Roger Cedeño. Petagine fue pasado de manera intencional y Battle fletó la de dejar a los Navegantes en el campo con una línea que cayó en la raya del jardín izquierdo.

MAGALLANES	VB	C	H	CI
Melvin Mora, Cf	4	0	1	0
Álvaro Espinoza, Ss	5	0	0	0
Edgardo Alfonzo, 3b	5	1	0	0
Richard Hidalgo, Rf	6	2	4	0
Luis Raven, 1b	4	1	1	0
José F. Malavé, Lf	5	0	2	3
Eddy Díaz, 2b	4	0	1	0
Alejandro Freire, Bd	1	0	0	0
Clemente Álvarez, C	2	0	0	1
Kinnis Pledger, Bd	1	0	0	0
Andy Abad, Bd	1	0	1	0
Carlos Hernández, Bd	1	0	1	0
Carlos Mendoza, Be	1	0	0	0
Raúl Chávez, C	0	0	0	0
Totales	**40**	**4**	**11**	**4**

CARACAS	VB	C	H	CI
Gary Thurman, Lf	3	1	0	1
Edgar Alfonzo, 2b	5	0	1	2
Roger Cedeño, Cf	5	0	0	0
Roberto Petagine, 1b	4	1	2	0
Howard Battle, 3b	6	1	2	1
Bob Abreu, Rf	4	0	1	0
Carlos Hernández, Bd	5	0	1	0
Henry Blanco, C	1	0	0	0
Alex González, Ss	2	0	0	0
Wilfredo Romero, Bd	0	1	0	0
Edwin Centeno, Ce	0	1	0	0
Carlos Méndez, Be	1	0	0	0
David Davalillo, Ss	0	0	0	0
Liu Rodríguez, 2b	1	0	0	0
Ken Huckaby, C	1	0	0	0
Totales	**38**	**5**	**7**	**5**

ANOTACIÓN POR ENTRADAS

MAGALLANES	0	1	0	2	1	0	0	0	0	0	0	-	4
CARACAS	0	0	0	0	0	0	2	2	0	0	1	-	5

LABOR DE LOS PITCHERS

MAGALLANES	VB	IP	C	H	K	BB
Juan C. Pulido	20	6.2	2	1	4	7
Jeff Tam	1	0.0	0	1	0	1
Al Osuna	4	0.1	2	3	0	0
Chuck Ricci	3	1.0	0	0	1	2
Alberto Blanco	5	1.1	0	1	0	0
Melchor Pacheco	5	1.1	1	1	1	2

CARACAS	VB	IP	C	H	K	BB
Rick Dehart	13	3.0	3	5	1	1
Joán López	12	4.1	1	1	3	2
José Centeno	1	0.0	0	0	0	0
Jesús Hernández	9	2.1	0	2	2	1
Jimmy Myers	5	1.1	0	2	0	0

SUMARIO:

Errores: Alex González, Luis Raven
Dobles: José Francisco Malavé, Roberto Petagine
Sacrifly: Clemente Álvarez
Bases robadas: Melvin Mora
Sacrificio: Eddy Diaz
Double plays: Magallanes 2; Caracas 2
Base por bolas intencional: Roberto Petagine (por Melchor Pacheco)
Golpeados por el pitcher: Luis Raven, Melvin Mora, Raúl Chávez
Passed ball: Henry Blanco
Dejados en bases: Magallanes (14); Caracas (13)
T**iempo de juego:** 4 horas 21 minutos
Jugado en el estadio Universitario (Diurno)
Caracas, 26 de enero de 1997

Banesco

Estadio Universitario de Caracas, 29 de enero de 1997

García y Raven destacaron en proclamación bucanera

10 0

Magallanes humilló 10-0 al Caracas en el quinto juego de la serie final. Richard Hidalgo obtuvo el reconocimiento como Jugador Más Valioso

El derecho Ramón García transitó la distancia completa y Luis Raven encabezó ataque de 16 incogibles al ligar de 6-3 con cuadrangular, doble y cuatro carreras remolcadas para que los Navegantes del Magallanes se coronaran campeones de la temporada 1996-97 de la Liga Venezolana de Beisbol Profesional al superar por paliza de 10-0 a los Leones del Caracas, en el quinto y último partido de la serie final, disputado a casa llena en el estadio de la Ciudad Universitaria.

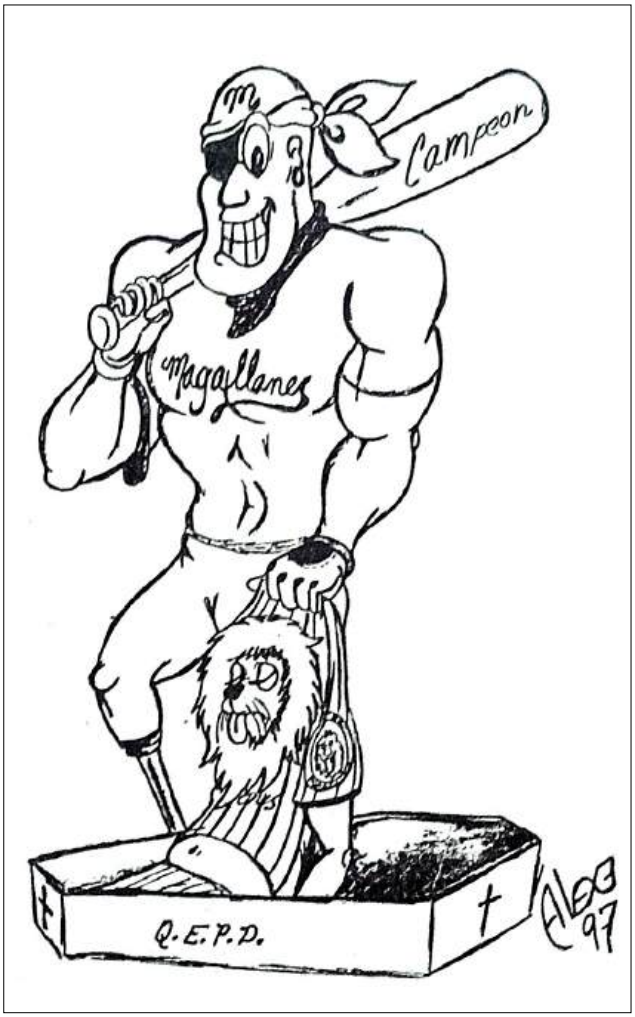

Caricatura Magallanes campeón

García aceptó apenas tres imparables, otorgó tres boletos y ponchó a cinco rivales en ruta a su segundo triunfo de la instancia decisiva. En sus dos presentaciones de la confrontación decisiva, el derecho nativo de Guanare no permitió carrera en 17 entradas, obsequió seis bases por bolas y dominó a doce contrarios por la ruta del ponche.

Además de Raven, sobresalió también con el madero Richard Hidalgo, quien conectó de 4-3 con par de dobles y fue escogido como el Jugador Más Valioso de la serie final tras promediar .600 (de 20-12) con 5 anotadas, tres dobles, un jonrón y seis remolcadas en cinco juegos. Alvaro Espinoza soltó cuatro cohetes en seis visitas con triple, doble y dos fletadas.



Magallanes, que obtuvo su noveno gallardete en la historia de la pelota profesional local, cas-

tigó desde temprano a Matt Herges, abridor caraquista. En el primer inning fabricaron una. Edgardo Alfonso embasó por error de su hermano Edgar en la intermedia y luego anotó con sencillo de Raven, quien, en el tercer acto, con tubeyote, remolcó dos más para colocar 3-0 la pizarra.

En el quinto ampliaron la ventaja a 5-0 y enviaron a Herges a las duchas, mediante jonrón solitario de Raven, doblete de Andy Abad, infield hit de José Francisco Malavé y sencillo remolcador de Eddy Díaz.

Hidalgo dio doblete en el sexto para impulsar la sexta rayita. En el séptimo capitalizaron racimo de tres gracias a un boleto a Clemente Álvarez, hit de Mora y biangulares productores de Espinoza e Hidalgo.

La décima se concretó en el noveno mediante tribey de Espinoza y rodado remolcador de Alfonzo.

MAGALLANES	VB	C	H	CI
Melvin Mora, Cf	6	3	3	0
Álvaro Espinoza, Ss	6	3	4	2
Edgardo Alfonzo, 3b	5	1	0	1
Richard Hidalgo, Rf	4	0	3	2
Luis Raven, 1b	6	1	3	4
Andy Abad, Bd	3	1	1	0
José Fco. Malavé, Lf	4	0	1	0
Eddy Díaz, 2b	5	0	1	1
Clemente Álvarez, C	4	1	0	0
Totales	**43**	**10**	**16**	**10**

CARACAS	VB	C	H	CI
Gary Thurman, Lf	3	0	0	0
Liu Rodríguez, 2b	1	0	0	0
Edgar Alfonzo, 2b	3	0	0	0
Wilfredo Romero, Lf	1	0	0	0
Roger Cedeño, Cf	2	0	0	0
Carlos Méndez, 1b	1	0	1	0
Roberto Petagine, 1b	2	0	0	0
David Davalillo, 3b	1	0	0	0
Howard Battle, 3b	3	0	0	0
Oswaldo Flores, Rf	0	0	0	0
Bob Abreu, Rf	3	0	0	0
Adam Hyzdu, Bd	3	0	0	0
Winkleman González, C	1	0	1	0
Henry Blanco, C	2	0	1	0
Alex González, Ss	3	0	0	0
Totales	**29**	**0**	**3**	**0**

ANOTACIÓN POR ENTRADAS

MAGALLANES	1	0	2	0	2	1	3	0	1	-	10
CARACAS	0	0	0	0	0	0	0	0	0	-	0

LABOR DE LOS PITCHERS

MAGALLANES	VB	IP	C	H	K	BB
Ramón García	29	9.0	0	3	5	3

CARACAS	VB	IP	C	H	K	BB
Matt Herges	20	4.2	5	6	0	2
Renny Duarte	3	0.1	0	2	0	0
Dilson Torres	4	0.1	1	3	0	0
Jesús Hernández	7	1.1	3	3	1	1
Ronnie Sorzano	9	2.1	1	2	1	1

SUMARIO:

Errores: Richard Hidalgo **Jonrones:** Luis Raven **Dobles:** Henry Blanco, Luis Raven, Richard Hidalgo, Andy Abad **Triples:** Álvaro Espinoza **Bases robadas:** Roger Cedeño **Doubleplays:** Magallanes (0); Caracas (1) **Sacrificios:** Edgar Alfonzo **Boletos intencionales:** Richard Hidalgo, Andy Abad **Dejados en bases:** Magallanes (13); Caracas (5) **Jugado en el estadio Universitario** (Nocturno) **Caracas, 29 de enero de 1997**

Banesco

3 4

Estadio Universitario de Caracas, 2 de noviembre 1997

Trueno de Carlos Méndez selló victoria en 12 innings

"Beto" comandó ataque caraquista para superar 4 carreras por 3 al Magallanes al ligar tres hits en seis visitas al plato y remolcar la carrera que armó fiesta en las tribunas


Carlos "Beto" Méndez

Sencillo de Carlos Méndez al término del décimo segundo inning impulsó desde segunda a Eric Owens con la anotación que significó la diferencia, para que Caracas se impusiera 4 por 3 ante Magallanes en juego disputado a casa llena en el diamante e la UCV.

Liu Rodríguez embasó por pasaporte como primer bateador de esa entrada y avanzó a la intermedia aprovechando pasbol de Raúl Chávez, mientras bateaba Eric Owens, quien descargó sencillo de línea violenta a la pradera central. El centerfielder magallanero, Melvin Mora, atacó raudo el batazo y tiró la bola al plato con precisión para "reventar" a Rodríguez y frustrar la aspiración caraquista, en tanto que por la jugada en el home Owens se movió hasta segunda. Ozzie Timmons recibió boleto intencional y luego se produjo el batazo, también de línea a terrenos del bosque central, de Méndez. Pero en esta oportunidad el disparo de Mora al plato no registró la solvencia del anterior y Owens anotó la rayita que permitió saborear el éxito a los Leones.

Los dueños de casa asumieron el control de marcador en el segundo capítulo. Alex González recibió base por bolas e inmediatamente anotó gracias a doble de Wiklenman González. Tras el primer out, Eduardo "Charallave" Ríos continuó con biangular que llevó al plato a González con la segunda carrera.



Magallanes descontó en el tercero con boletos corridos a Raúl Chávez y Richard Paz. Lou Frazier se sacrificó y quedó safe por error del antesalista Liu Rodríguez, para que Magallanes llenara el pasaje. Álvaro Espinoza fletó a Chávez con hit al centro.

La tercera rayita de los Leones se produjo en la parte baja del tercero por jonrón de Ozzie Timmons, pero Magallanes igualó a la altura del cuarto, gracias a dos errores. Chávez y Paz sonaron hits. Lou Frazier la rodó por el short y la pelota le hizo un extraño a González, cosa que permitió a Chávez seguir hacia la goma, mientras que Paz anclaba en tercera. Luego se produjo batazo hacia el mismo sector de Álvaro Espinoza, el cual tomó González y disparó mal a la inicial, para permitir a Paz anotar la del empate.

MAGALLANES	VB	C	H	CI
Lou Frazier, Lf	3	0	0	0
Álvaro Espinoza, Ss	6	0	1	1
Andy Tomberlin, Rf	6	0	0	0
Luis Raven, 1b	5	0	0	0
Eddy Díaz, 3b	5	0	0	0
Melvin Mora, Cf	4	0	1	0
Carlos Mendoza, Bd	4	0	0	0
Raúl Chávez, C	4	2	1	0
Richard Paz, 2b	2	1	1	0
Carlos Guillén, Be	1	0	1	0
Endy Chávez, Ce	0	0	0	0
César Morillo, 2b	1	0	0	0
Totales	**47**	**3**	**5**	**1**

CARACAS	VB	C	H	CI
Giovanni Guevara, 2b	2	0	1	0
David Davalillo, 3b	4	0	0	0
Liu Rodríguez, 3b-2b	4	0	0	0
Eric Owens, Cf	5	1	2	0
Ozzie Timmons, Lf	3	1	1	1
Carlos Méndez, 1b	6	0	3	1
Alex González, Ss	4	1	0	0
Wiklenman González, C	4	1	1	1
Marlon Roche, Rf	4	0	0	0
Eduardo Ríos, Bd	3	0	1	1
Jeremy Carr, Be	1	0	1	0
Totales	**40**	**4**	**10**	**4**

ANOTACIÓN POR ENTRADAS

MAGALLANES	0	0	1	2	0	0	0	0	0	0	0	0	-	3
CARACAS	0	2	1	0	0	0	0	0	0	0	0	1	-	4

LABOR DE LOS PITCHERS

MAGALLANES	IP	C	CL	H	K	BB
Erick Ojeda	1.2	2	2	3	0	2
José Luis Ávila	3.1	1	1	2	2	1
Freddy García	1.0	0	0	0	2	0
Jeff Tam	3.0	0	0	3	0	1
Mike Grzanich (P)	2.1	1	1	2	3	3

CARACAS	IP	C	CL	H	K	BB
Matt Ruebel	7.0	3	1	4	5	3
Joán López	4.0	0	0	1	1	1
Dilson Torres (G)	1.0	0	0	0	1	0

SUMARIO:

Errores: A. Espinoza, L. Rodríguez, A. González 2
Jonrones: O. Timmons
Dobles: W. González, E. Ríos
Sacrificio: L. Frazier, C. Mendoza, W. González
Double plays: Caracas 1; Magallanes 0
Bases robadas: E. Chávez
Out robando: C. Méndez, E. Owens
Golpeados por el pitcher: M. Mora (por J. López), L. Rodríguez (por E. Ojeda)
Passed ball: R. Chávez 2
Dejados en bases: Magallanes (9); Caracas (11)
Tiempo de juego: 3 horas 40 minutos
Jugado en el estadio Universitario (Diurno)
Caracas, 2 de noviembre de 1997

Banesco

7 8

Estadio José Bernardo Pérez de Valencia, 12 de noviembre de 1997

Magallanes coronó con hit de Freire

Remolcó a Álvaro Espinoza con la rayita que dejó en el campo a los Leones 8 por 7


Alejandro Freire

Alejandro Freire conectó indiscutible ante el primer lanzamiento del cerrador Ugueth Urbina, quien venía de salvar sus primeros 27 juegos en las Grandes Ligas con los Expos de Montreal, lo que condujo a los Navegantes del Magallanes a dejar en el campo a los Leones del Caracas con pizarrón de ocho carreras por siete en emocionante partido disputado en la ciudad de Valencia.

Freire, quien fue el bateador más destacado del partido al ligar de tres indiscutibles en cuatro visitas al plato con par de carreras anotadas y tres remolcadas, además de conseguir dos espectaculares atrapadas en defensa del bosque derecho durante el sexto inning, para sacar de apuros a su equipo, remolcó desde segunda a Alvaro Espinoza en el noveno inning, para definir el triunfo de los turcos.

El jardinero e inicialista caraqueño que a la edad de 23 años estaba en su tercer año con los Navegantes, cumplió en esa oportunidad su primera campaña completa en Venezuela. En 43 partidos de la ronda eliminatoria dejó average de .286 con tres jonrones y 18 carreras remolcadas.

El relevista Jeff Tam, quinto brazo empleado por el mánager John Tamargo, quien estaba en la segunda de sus cuatro campañas en la LVBP, tres con los Navegantes, cargó con la victoria pese a que ingresó en el noveno capítulo con ventaja de dos carreras y le empataron el juego. El revés se le acreditó a Dilson Torrres, quien había ingresado en el octavo inning.

Caracas hizo dos rayitas en la parte alta del quinto inning para tomar ventaja de 5-1 contra

el abridor zurdo Juan Carlos Pulido, quien se presentó tambaleante y no pudo superar esa entrada, antes había aceptado tres anotaciones en la segunda entrada. Sin embargo, la toletería naviera se alzó en el cierre de ese mismo capítulo y explotó con ramillete de cuatro anotaciones al abridor caraquista Omar Daal, para expulsarlo del montículo y emparejar el marcador a cinco.

En la baja del octavo, contra el relevista Joan López, marcaron dos anotaciones para irse arriba 7-5. Pero Caracas le anotó dos veces a Tam en comenzando el noveno acto, para que la pizarra se empatara por segunda ocasión en el encuentro.

CARACAS	VB	C	H	CI
Liu Rodríguez, 2b	5	0	2	2
Alex González, Ss	5	0	0	0
Eric Owens, 3b	5	1	1	0
Ozzie Timmons, Lf	3	1	1	0
Bob Abreu, Cf	4	1	1	0
Carlos Méndez, 1b	5	2	3	2
Wiklenman González, C	3	1	1	1
Antonio Álvarez, Ce	0	0	0	0
Luis Rodríguez, C	1	0	0	0
Giomar Guevara, Be	1	0	0	0
Marlon Roche, Rf	5	1	1	0
Enrique Ríos, Bd	3	0	1	1
René Reyes, C	0	0	0	0
Totales	**39**	**7**	**11**	**6**

MAGALLANES	VB	C	H	CI
Melvin Mora, Cf, Rf	5	1	1	0
Álvaro Espinoza, Ss	5	2	2	0
Carlos Guillén, Bd	3	0	0	0
Luis Raven, 1b	4	0	1	0
Endy Chávez, Cf	0	1	0	0
Alejandro Freire, Rf, 1b	4	2	3	3
Eddie Díaz, 3b	4	0	1	2
Lou Frazier, Lf	1	1	1	1
Clemente Álvarez, C	3	0	0	0
Andy Tomberlin, Be	0	0	0	0
Carlos Hernández, 2b	4	1	1	2
Raúl Chávez, C	0	0	0	0
Mike Deveraux, Be	0	0	0	0
Totales	**33**	**8**	**10**	**8**

ANOTACIÓN POR ENTRADAS

CARACAS	0	3	2	0	0	0	0	0	2	-	7
MAGALLANES	0	1	4	0	0	0	0	2	1	-	8

LABOR DE LOS PITCHERS

CARACAS	VB	IP	C	H	K	BB
Omar Daal	15	2.2	5	6	2	0
Urbano Lugo	12	4.1	0	0	3	3
Johan López	2	0.2	2	1	1	2
Dilson Torres (P)	3	0.2	1	2	0	1
Ugueth Urbina	1	0.0	0	1	0	0

MAGALLANES	VB	IP	C	H	K	BB
Juan Carlos Pulido	17	3.0	5	8	1	0
José Luis Ávila	4	1.0	0	0	1	2
Freddy García	10	3.0	0	2	1	0
Mike Grzanich	3	1.0	0	0	0	0
Jeff Tam (G)	5	1.0	2	1	1	1

SUMARIO:

Errores: Eric Owens, Álvaro Espinoza, Wiklenman González, Eddie Díaz
Dobles: Eddie Díaz, Carlos Méndez
Bases robadas: Lou Frazier
Out robando: Carlos Guillén
Sacrificios: Carlos Guillén, Alejandro Freire
Doubleplays: Caracas (0); Magallanes (2)
Wildpitch: Mike Grzanich
Pasbol: Wiklenman González
Bases por bolas intencionales: Johan López a Lou Frazier; Dilson Torres a Mike Deveraux
Golpeados por el pitcher: Eduardo Ríos (por Mike Grzanich)
Dejados en bases: Caracas (10); Magallanes (6)
Jugado en el estadio José Bernardo Pérez (Nocturno)
Valencia, 12 de noviembre de 1997

Banesco

1 2

Estadio José Bernardo Pérez de Valencia, 22 de noviembre de 1997

Endy anotó por "wild" de Ugueth

Bucaneros dejaron tendido en el campo a melenudos 2 rayitas por 1

Lanzamiento totalmente fuera de control del bigleaguer de los Expos de Montreal, Ugueth Urbina, en el cierre del noveno episodio, sirvió para que entrara desde la tercera base el corredor emergente Endy Chávez, con la carrera que dejó en el terreno de juego a los Leones del Caracas y le dio la dramática victoria a los Navegantes del Magallanes, por marcador de 2 anotaciones a 1, en partido efectuado en la capital carabobeña.


Endy Chávez anotó la carrera del triunfo magallanero

Con el encuentro empatado a una anotación en el noveno inning, Urbina se midió contra Raúl Chávez, receptor y noveno bate de los filibusteros, quien le conectó tribeyote y dio pasó en la esquina caliente al corredor emergente, Endy Chávez.

De inmediato, el mánager caraquista, Phil Regan ordenó boletos intencionales a Melvin Mora y Carlos García para llenar las bases y enfrentar a Edgardo Alfonzo, en busca de doble matanza o la posibilidad de hacer out en cualquier lugar.

Pero el primer envío que hizo Urbina fue totalmente descontrolado, rebotó contra el suelo y no pudo dominarlo el receptor Carlos Hernández, por lo que Endy Chávez aterrizó en la goma con la rayita que dio por finalizadas las acciones y dejó a Magallanes como líder de la división Centro Oriental, con balance de 21 triunfos y una docena de reveses y par de juegos de ventaja sobre Caracas, ocupante de la segunda casilla con marca de 19-14.

Fue esta la quinta de nueve victorias en una docena de compromisos de la serie particular de

la campaña 1997-98 obtuvo Magallanes sobre su eterno rival.

Los bucaneros, cuya dirección compartieron en ese certamen John Tamargo y Alfredo Pedrique, abrieron el score en la parte baja del tercer inning. Con un out, Melvin Mora dio hit a la izquierda frente a envío de Ramón García. Desde la cueva ordenaron la jugada de bateo y corrido con Carlos García en el plato y éste pegó doble que llevó a Mora hasta el home.

Caracas igualó en la parte alta del quinto mediante sencillo de Alex González, quien avanzó a segunda por error en tiro de Ramón García y Liu Rodríguez se encargó de remolcarlo al conectar indiscutible a terrenos del jardín izquierdo.

CARACAS	VB	C	H	CI
Chris Prieto, Cf	4	0	0	0
Liu Rodríguez, 2b	3	0	1	1
Bob Abreu, Rf	4	0	1	0
Eric Owens, 3b	4	0	0	0
Roberto Patagine, 1b	4	0	0	0
Ozzie Timmons, Lf	3	0	0	0
Carlos Méndez, Bd	3	0	0	0
Carlos Hernández, C	3	0	0	0
Alex González, Ss	3	1	1	0
Totales	**31**	**1**	**3**	**1**

MAGALLANES	VB	C	H	CI
Melvin Mora, Lf	3	1	1	0
Carlos García, Ss	4	0	2	1
Edgardo Alfonzo, 3b	3	0	0	0
Luis Raven, Bd	4	0	2	0
Richard Hidalgo, Cf	3	0	0	0
Alejandro Freire, 1b	4	0	0	0
Mike Deveraux, Rf	3	0	0	0
Álvaro Espinoza, 2b	3	0	1	0
Raúl Chávez, C	4	0	1	0
Endy Chávez, Ce	0	1	0	0
Totales	**31**	**2**	**7**	**1**

ANOTACIÓN POR ENTRADAS

CARACAS	0	0	0	0	1	0	0	0	0	-	1
MAGALLANES	0	0	1	0	0	0	0	0	1	-	2

LABOR DE LOS PITCHERS

CARACAS	IP	C	H	BB	K
Omar Daal	5.0	1	5	2	4
Johan López	3.0	0	1	1	3
Ugueth Urbina (P)	0.0	1	1	2	0

MAGALLANES	IP	C	H	BB	K
Ramón García	5.0	1	3	2	2
Mike Grzanich	2.0	0	0	0	0
Jeff Tam	2.0	0	0	0	2

SUMARIO:

Errores: Raúl Chávez, Roberto Petagine, Ramón García
Dobles: Carlos García
Triples: Raúl Chávez
Bases robadas: Chris Prieto
Out robando: Carlos García
Wild Pitch: Johan López, Ugueth Urbina
Golpeados: Álvaro Espinoza (por Omar Daal); Richard Hidalgo (Omar Daal)
Dejados en bases: Caracas (5); Magallanes (10)
Umpire principal: Humberto Castillo
Jugado en el estadio José Bernardo Pérez (Nocturno)
Valencia, 22 de noviembre de 1997

Banesco

4 5

Estadio José Bernardo Pérez de Valencia. 25 de octubre de 1998

Freire dio el batazo de la suerte

Conectó imparable en el décimo segundo inning para empujar a Richard Hidalgo con la rayita de dejar en el terreno al Caracas 5 por 4

Navegantes del Magallanes obtuvo su primera victoria en la serie particular de la edición 1998-99 contra su eterno rival, Leones del Caracas, con pizarra de 5-4, en 12 actos, gracias a hit de "piedrita" de Alejandro Freire, que remolcó desde segunda Richard Hidalgo. "El partido polémico y cargado de jugadas controversiales, como todos los Caracas-Magallanes, duró más de 4 horas y media de acción, y provocó al manager felino Jim Pankovits, el uso de casi todo su staff de lanzadores. En efecto, sólo el zurdo Esmili Guerra quedó en el bullpen de los visitantes, destacó la crónica del encuentro publicada en el diario *Últimas Noticias*.



Alejandro Freire

Caracas estrenó la pizarra en la primera entrada. Róger Cedeño embasó por boleto, avanzó a segunda por robo, a tercera en pisa y corre por globo de Alex González y anotó con rodado de Eric Owens.

Magallanes empató en el segundo gracias a tribey de Terrence Long, quien logró meterse hasta el plato por error en tiro del camarero Giomar Guevara.

En el quinto los melenudos marcaron dos para irse arriba. Henry Blanco comenzó la tanda con tubeyote y se engomó cuando el paracorto, Luis Rivas pifió sobre batazo de Antonio Caballero. Alex González ligó sencillo al centro para llevar a Caballero hasta el home.

Los Navegantes empataron a tres en el octavo frente a cinco relevistas enemigos. Melvin Mora dio sencillo por tercera y pasó a segunda por pecado de Eric Owens. Siguió Andy Abad con



sencillo remolcador. José Francisco Malavé recibió pelotazo de Kent Wallace para llenar las bases. Carlos "Tapón" Hernández soltó hit que llevó al home a Richard Paz.

En el décimo, Caracas tomó ventaja. Caballero inició con sencillo, adelantó a segunda por sacrificio de Cedeño y anotó por cohete de Owens. Pero Magallanes reaccionó en el cierre gracias a transferencias a Bolívar e Hidalgo, más hit remolcador de Freire.

El décimo segundo acto se concretó con hit al short de Bolívar e Hidalgo negoció boleto. Hernández intentó tocar la pelota, pero no logró hacer contacto, y pusieron out a Bolívar en tercera. Freire siguió con el rodado de botes altos, que pasó por encima de la cabeza de Guevara y dio tiempo que Hidalgo para cruzar la goma con la rayita que puso a festejar a los magallaneros.

CARACAS	VB	C	H	CI
Roger Cedeño, Cf	4	1	1	0
Alex González, Ss	6	0	1	1
Eric Owens, 3b	5	0	1	2
Carlos Méndez, 1b	5	0	1	0
Winkleman González, C	5	0	0	0
Giomar Guevara, 2b	4	0	1	0
Damon Hollins, Lf	5	0	0	0
Henry Blanco, Bd	5	1	2	0
Antonio Caballero, Rf	5	2	2	0
Totales	**44**	**4**	**9**	**3**

MAGALLANES	VB	C	H	CI
Melvin Mora, Cf, 2b	6	1	1	0
Richard Paz, 3b	6	1	1	0
Andy Abad, Bd	6	0	2	1
José Fco. Malavé, Lf	2	0	1	0
César Bolívar, Ce, Lf	1	0	1	0
Richard Hidalgo, Rf	4	1	0	0
Terrance Long, Cf	3	1	1	0
Alejandro Freire, 1b	6	1	1	2
Carlos Hernández, 2b	3	0	2	1
Clemente Álvarez, C	2	0	0	0
Carlos Mendoza, Be	1	0	0	0
Raíl Chávez, C	2	0	0	0
Luis Rivas, Ss	5	0	2	0
Totales	**47**	**5**	**12**	**4**

ANOTACIÓN POR ENTRADAS

CARACAS	1	0	0	0	2	0	0	0	0	1	0	0	- 4
MAGALLANES	0	1	0	0	0	0	0	2	0	1	0	1	- 5

LABOR DE LOS PITCHERS

CARACAS	IP	C	CL	H	K	BB
Renny Duarte	6.0	1	0	4	1	0
Johan López	1.0	2	2	2	0	0
Jarvis	0.0	0	0	1	0	0
Ken Wallace	0.1	0	0	0	0	0
José Centeno	0.0	0	0	1	0	0
Douglas Moreno	1.2	0	0	0	2	0
Roger Luque	0.1	0	0	0	0	0
Luis Salazar	0.0	2	2	0	0	2
Juan Carlos Ugas (P)	2.0	1	1	4	0	1

MAGALLANES	IP	C	CL	H	K	BB
Mark Guerra	6.0	3	1	5	2	1
Huck Flener	1.0	0	0	0	1	0
Dave Evans	2.0	0	0	0	3	0
Jeff Tam (G)	3.0	0	0	4	3	0

SUMARIO:

Errores: Alejandro Freire, Giomar Guevara, Luis Rivas, Eric Owens
Dobles: Carlos Méndez, Giomar Guevara, Luis Rivas, Henry Blanco
Triples: Terrence Long
Sacrificio: Roger Cedeño
Bases robadas: Roger Cedeño
Out robando: Giomar Guevara
Golpeado: José Fco. Malavé (por Ken Wallace); Giomar Guevara (por Mark Guerra)
Dejados en bases: Caracas (7); Magallanes (13)
Tiempo de juego: 4 horas 35 minutos
Jugado en el estadio José Bernardo Pérez (Nocturno)
Valencia, 25 de octubre de 1998

Banesco

Estadio José Bernardo Pérez de Valencia, 14 de octubre de 1999

Chávez aprovechó error de Blanco en el 12° inning

3 4

Primer triunfo de Phil Regan como estratega magallanero ante la tropa melenuda

Costosa pifia en disparo del receptor Henry Blanco fue la causa por la cual Ender Chávez alcanzó a deslizarse en el plato en el cierre del décimo segundo inning, con la anotación que permitió a los Navegantes del Magallanes dejar en el campo a los Leones del Caracas 4 anotaciones por 3, en el primer compromiso de los eternos rivales durante la temporada 1999-2000, que se disputó ante nutrida cantidad de aficionados en el diamante valenciano de la avenida Arturo Michelena.

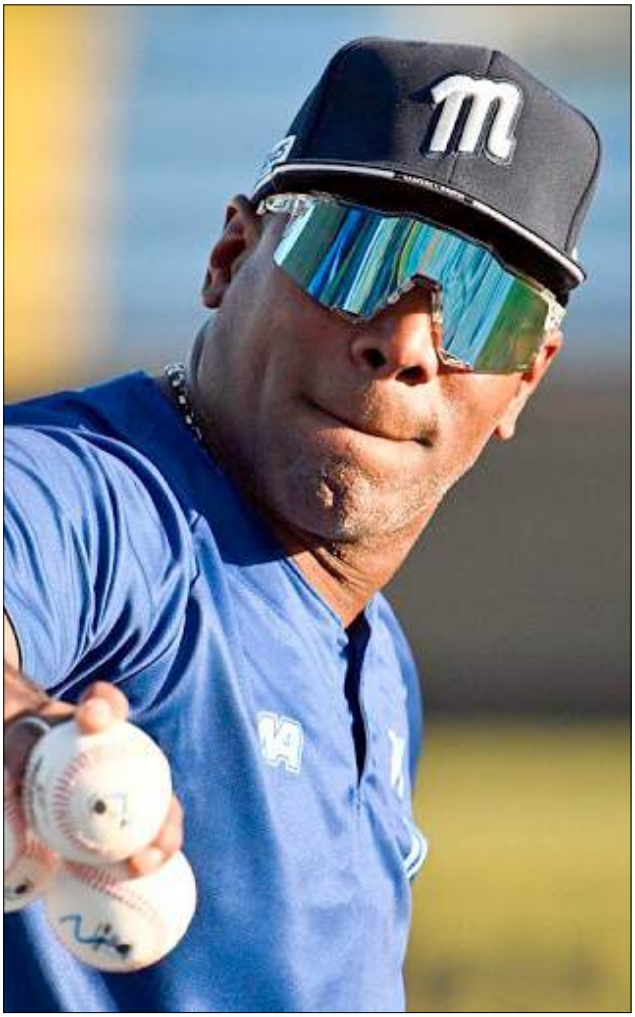

Ender Chávez anotó la carrera de la victoria magallanera

La defensa caraquista cometió tres de los cinco pecados que hubo en el desafío. Esta fue la primera victoria de Phil Regan sobre los Leones, conjunto al que condujo en sus primeras nueve temporadas en la pelota profesional venezolana entre 1989 y 1998.

José Francisco Malavé inició la tanda de ataque magallanera en el inning de acabar con las angustias, con rodado hacia terrenos del shortstop, sobre el que el paracorto estadounidense, Jerry Hairston, promesa de los Orioles de Baltimore, incurrió en su segunda marfilada del encuentro.

En lugar de Malavé ingresó Ender Chávez en calidad de corredor emergente. Luego de dos intentos de sacrificio, el colombiano Carlos Villalobos, séptimo hombre de la formación ofensiva de los bucaneros, tocó la pelota entre el home y el montículo. Blanco se apresuró luego de atraparla, disparó mal a la intermedia y la esférica se internó en el jardín derecho, lo que benefició a Chávez para aterrizar a salvo en el home con la carrera que le uso cifras definitivas al partido.



El conjunto capitalino, dirigido por Antonio Armas en calidad de interino, mientras se incorporaba el titular estadounidense John Stearns, abrió el marcador en la parte de arriba del tercer acto, gracias a sencillo de Antonio Caballero, quien inmediatamente después robó la intermedia y se metió hasta la goma por sencillos consecutivos de David Davalillo y Hairston. En el octavo ampliaron la ventaja a 2-0 al aprovechar un pecado y dos cohetes consecutivos.

En el segundo episodio extra del encuentro cada conjunto anotó una carrera para así dejar la escena preparada para la victoria turca del décimo segundo acto.

CARACAS	VB	C	H	CI
Howie Clark, 2b	6	0	2	0
Jerry Hairston, Ss	6	0	3	2
Marlon Roche, Rf	5	0	1	0
Pedro Quero, 1b	5	0	2	0
Henry Blanco, C	4	1	0	0
Wilfredo Romero, Lf	5	0	0	0
Omar Hurtado, Bd	3	0	0	0
Rubén Rivera, Bd	2	0	1	0
Antonio Caballero, Cf	5	1	1	0
David Davalillo, 3b	5	1	1	0
Totales	**46**	**3**	**11**	**2**

MAGALLANES	VB	C	H	CI
Endy Chávez, Cf	5	1	2	0
Ender González, 2b	3	0	0	0
Israel Osorio, Be	1	0	1	0
Félix Escalona, 2b	2	1	1	0
César Bolívar, Rf	6	1	3	2
Byron Gainey, 1b	4	0	0	0
José Fco. Malavé, Bd	5	0	0	0
Ender Chávez, Ce	0	1	0	0
Carlos Villalobos, Lf	3	0	1	1
Raúl Chávez, C	3	0	1	0
Luis Rivas, Ss	5	0	1	0
Richard Paz, 3b	5	0	0	0
Totales	**42**	**4**	**10**	**3**

ANOTACIÓN POR ENTRADAS

CARACAS	0	0	1	0	0	0	0	1	0	0	1	0	-	3
MAGALLANES	0	0	0	0	0	0	0	2	0	0	1	1	-	4

LABOR DE LOS PITCHERS

CARACAS	IP	C	H	K	BB
Eduardo Villacías	6	0	4	1	2
Luis Urdaneta	1	0	1	1	0
Juan Carlos Ugas	0.1	2	2	0	0
Roger Luque	0.0	0	0	0	0
Cruz Molina	0.2	0	0	0	1
Renny Duarte	2.2	1	3	1	1
Eduardo Martínez (P)	1	2	2	0	0

MAGALLANES	IP	C	H	K	BB
Alberto Blanco	7	2	7	2	0
Jason Rakers	3	0	2	1	0
Edgar Ramos (G)	2	1	2	2	0

SUMARIO:

Errores: Jerry Hairston 2, Ender González, Richard Paz, Henry Blanco
Dobles: Félix Escalona
Bases robadas: Endy Chávez, Jerry Hairston, Antonio Caballero, Carlos Villalobos, César Bolívar, Byron Gainey
Out robando: Endy Chávez
Sacrificios: Antonio Caballero
Wild pitches: Alberto Blanco, Juan Carlos Ugas
Golpeados: Byron Gainey (por Eduardo Villacís), Byron Gainey (por Roger Luque), Henry Bloanco (por Edgar Ramos)
Dejados en bases: Caracas (8); Magallanes (13)
Umpire principal: Henry León
Jugado en el estadio José Bernardo Pérez
Valencia, 14 de octubre de 1999

Banesco

2 3

Estadio José Bernardo Pérez de Valencia, 11 de noviembre de 1999

Eddy Díaz descargó oportuno doblete

Los Navegantes dejaron en el terreno a los Leones 3 rayitas por 2, en partido de episodios extra

Eddy Díaz disparó tubey en el décimo inning, para llevar hasta la goma al novato Javier Ochoa con la carrera que condujo a los Navegantes del Magallanes a dejar tendidos en el campo a sus eternos rivales, Leones del Caracas, con pizarra de 3 anotaciones por 2, en juego celebrado ante nutrida concurrencia en el parque "José Bernardo Pérez" de la capital carabobeña.

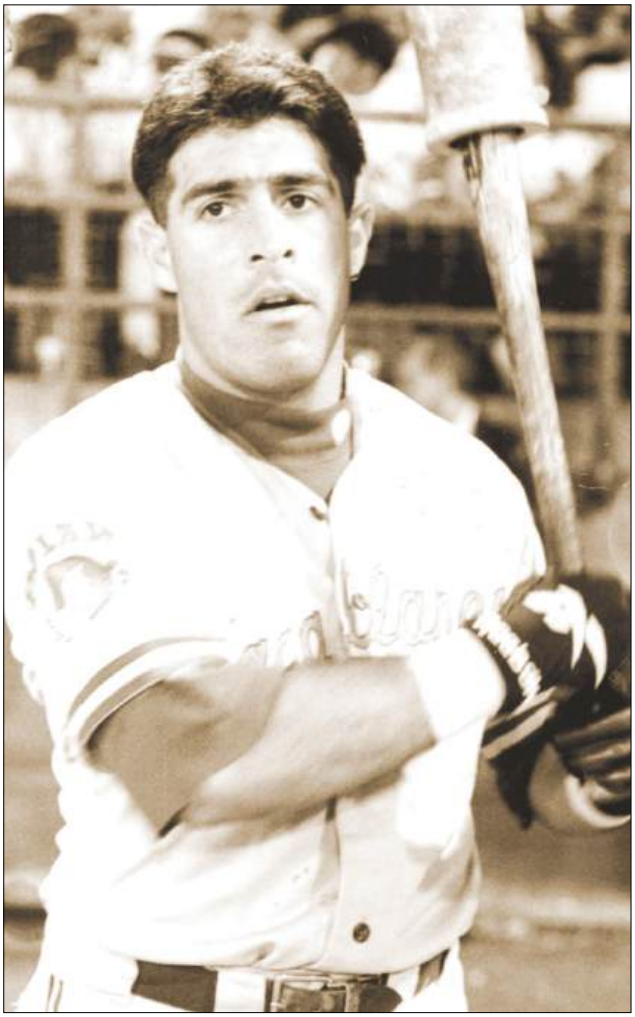

Eddy Díaz

El debutante Ochoa ingresó a la acción en reemplazo del experimentado receptor anzoatiguense Clemente Álvarez. En el cierre del décimo consumió su primer turno ofensivo y ligó sencillo ante envío del derecho Renny Duarte. Seguidamente, Díaz descargó largo doblete entre left y center para que Ochoa cruzara la goma con la anotación que encendió la celebración en las tribunas del estadio valenciano de la avenida Arturo Michelena.

Con par de outs en la pizarra, en el cierre del primer capítulo, Magallanes puso a funcionar el marcador con sencillo de Eddy Díaz y doblete remolcador de Endy Chávez, quien jugaba su primera campaña a tiempo completo con conjunto turco.

Los melenudos emparejaron las acciones en la parte alta del cuarto tramo, gracias a tubeyes consecutivos contra el abridor Mark Guerra de Carlos "Beto" Méndez y Wiklenman González. La entrada finalizó con espectacular doble matanza que inició Chávez en la pradera central, al capturar batazo del panameño Rubén Rivera y de inmediato hacer gala de la potencia y precisión de su brazo para liquidar a González en el plato, con solvente disparo a la mascota de Álvarez.



En la quinta entrada, Caracas tomó la delantera. Antonio Álvarez embasó por error del torpedero Luis Rivas y Liu Rodríguez lo adelantó hasta la intermedia mediante toque de sacrificio. Y luego que Giomar Guevara entregara el primer out por rolling al cuadro, Howie Clark dio sencillo que llevó al "Potro" hasta el plato con la rayita de desempatar.

Cerrando la novena entrada, Melvin Mora se encargó de nivelar la pizarra al largar cuadrangular solitario, en cuenta de dos bolas y un strike, ante envío del relevista panameño Manuel Barrios.

CARACAS	VB	C	H	CI
Liu Rodríguez, 2b	4	0	1	0
Giomar Guevara, Ss	4	0	0	0
Howie Clark, Lf	4	0	0	1
Medardo Fernández, Lf	0	0	0	0
René Reyes, Be (1)	1	0	1	0
Edwin Centeno, Lf	0	0	0	0
Carlos Méndez, 1b	5	1	3	0
Winkelman González, C	4	0	1	1
Rubén Rivera, Bd	3	0	1	0
Henry Blanco, 3b	4	0	1	0
Wilfredo Romero, Cf	4	0	0	0
Antonio Álvarez, Rf	4	1	0	0
Totales	**37**	**2**	**8**	**2**

MAGALLANES	VB	C	H	CI
Endy Chávez, Cf	3	0	2	1
Luis Rivas, Ss	4	0	0	0
Melvin Mora, Rf	4	1	2	1
Terence Long, Lf	4	0	0	0
Robert Machado, Bd	4	0	1	0
Douglas Mientkiewicz, 1b	4	0	1	0
Carlos Hernández, 2b	4	0	0	0
Clemente Álvarez, C	2	0	0	0
Ronald Acuña, Ce	0	0	0	0
Javier Ochoa, C	1	1	1	0
Eddie Diaz, 3b	4	1	2	1
Totales	**34**	**3**	**9**	**3**

(1) Sencillo por Medardo Fernández en el 8vo inning

ANOTACIÓN POR ENTRADAS

CARACAS	0	0	0	1	1	0	0	0	0	0	-	2
MAGALLANES	0	0	1	0	0	0	0	0	1	1	-	3

LABOR DE LOS PITCHERS

CARACAS	IP	C	CL	H	K	BB
Eric Ireland	5	1	1	4	2	0
Luis Urdaneta	3	0	0	1	0	2
Manuel Barrios	0.2	1	1	2	1	0
Roger Luque	0.1	0	0	0	0	0
Renny Duarte (P)	0.1	1	1	2	0	0

MAGALLANES	IP	C	CL	H	K	BB
Mark Guerra	8	2	1	7	3	1
Jason Rakers (G)	2	0	0	1	1	1

SUMARIO:

Jonrones: Melvin Mora
Dobles: Endy Chávez, Carlos Méndez, Winkelman González, Eddie Díaz
Triples: Liu Rodríguez
Sacrificio: Liu Rodríguez
Out robando: Antonio Álvarez, Endy Chávez, Ronald Acuña
Errores: Luis Rivas, Eddie Díaz (2), Carlos Hernández
Doubleplays: Caracas (2); Magallanes (4)
Quedados en bases: Caracas (8); Magallanes (4)
Ar**bitro principal:** Henry León
Jugado en el estadio José Bernardo Pérez (Nocturno)
Valencia, 11 de noviembre de 1999

Banesco

2 3

Estadio Universitario de Caracas, 23 de noviembre de 2004

Marco Yépez solventó con hit en el noveno

Impulsó la carrera con la que Caracas dejó en el campo a Magallanes con pizarra de 3 por 2



Marco Yépez

Sencillo de Marco Yépez en el cierre de la novena entrada, llevó a la goma a Franklin Gutiérrez con la anotación de dejar tendidos en el campo a los Navegantes del Magallanes y Leones del Caracas se impusieron por score de 3-2, en desafío celebrado a casa llena (la asistencia fue de 18 mil 600 personas) en el parque de la UCV.

En la última oportunidad ofensiva de los capitalinos, con un out en la pizarra, producto de manso globo a segunda base de Rafael Álvarez, Gutiérrez despachó sencillo a la izquierda frente al relevista Josh Parker. Ernie Young siguió con sencillo al centro, en buena ejecución de la jugada de bateo y corrido, con el que Gutiérrez se metió hasta la tercera almohadilla, lo que obligó al estratega bucanero, Marc Bombard, a ordenar boleto intencional a Carlos Méndez para llenar las bases y buscar la posibilidad de hacer una doble matanza salvadora, y enfrentar a Yépez, quien respondió con el oportuno cohete que puso a celebrar a la nación caraquista.

Las otras dos anotaciones del Caracas fueron producto de cuadrangulares solitarios a la altura del quinto inning que salieron de los maderos de Gutiérrez y Young. Ambos tablazos se produjeron frente al novato Aníbal Sánchez. Antes de esa entrada, la joven promesa de 20 años de edad que acababa de jugar su primera campaña en Estados Unidos con una filial de novatos de los Medias Rojas de Boston, había mantenido a raya a los artilleros melenudos,



solo se habían embasado Marco Scutaro por pelotazo y José Castillo por base por bolas.

Desde la lomita melenuda comenzó el larense Edwin Hurtado, quien había llegado al club capitalino esa temporada a cambio del jardinero margariteño Rene Reyes, hizo su estreno en los clásicos entre los eternos rivales. El estelar serpentinero derecho permitió las dos anotaciones que colocaron a Magallanes en control del marcador, en la parte alta del quinto inning, Con un out, Endy Chávez despachó cohete al bosque central y avanzó a segunda por sencillo de Carlos "Tapón" Hernández. Jim Rushford siguió con petardo a la derecha con el que anotó Chávez y Hernández se detuvo en la esquina caliente, desde donde anotó inmediatamente después, gracias a imparable de José Miguel Nieves.

MAGALLANES	VB	C	H	CI
Endy Chávez, Cf	4	1	1	0
Carlos Hernández, 2b	5	1	1	0
Jim Rusford, Rf	3	0	2	1
José Miguel Nieves, 3b	4	0	3	1
Eddy Díaz, 1b	4	0	0	0
Héctor Giménez, Bd	4	0	1	0
Jorge Cortés, Lf	4	0	0	0
Raúl Chávez, C	4	0	2	0
Richard Paz, Ss	3	0	0	0
Totales	**35**	**2**	**10**	**2**

CARACAS	VB	C	H	CI
Marco Scutaro, 2b	3	0	1	0
Tomás Pérez, Ss	4	0	1	0
José Castillo, 3b	3	0	0	0
Henry Blanco, C	4	0	0	0
Rafael Álvarez, Rf	3	0	0	0
Franklin Gutiérrez, Cf	4	2	2	1
Eric Young, Lf	4	1	3	1
Carlos Médez, 1b	2	0	0	0
Alejandro Prieto, Bd	2	0	0	0
Marco Yépez, Be, Bd	2	0	2	1
Totales	**31**	**3**	**9**	**3**

ANOTACIÓN POR ENTRADAS

MAGALLANES	0	0	0	0	2	0	0	0	0	-	2
CARACAS	0	0	0	0	2	0	0	0	1	-	3

LABOR DE LOS PITCHERS

MAGALLANES	IP	H	C	CL	BB	K
Aníbal Sánchez	4.2	3	2	2	1	4
Tony Fiore	2.1	3	0	0	1	0
Josh Parker (P)	1.2	3	1	1	1	0

CARACAS	IP	H	C	CL	BB	K
Edwin Hurtado	5.1	9	2	2	3	4
Rolando Vallés	0.1	0	0	0	0	0
Eduardo Villacís	1.1	1	0	0	0	2
Kevin Henthorne	1.2	0	0	0	2	0
Keith Stamler (G)	0.1	0	0	0	1	0

SUMARIO:

Jonrones: Franklin Gutiérrez, Eric Young
Dobles: Raúl Chávez
Bases robadas: Endy Chávez
Sacrificio: Carlos Méndez
Golpeado: Marco Scutaro (por A Sánchez)
Doubleplays: Magallanes (1); Caracas (1)
Dejados en bases: Magallanes (12); Caracas (8)
Umpires: K McConkey (Home), J. Terán (1b), J. Roebuck (2b), Manuel González (3b)
Tiempo de juego: 3 horas 13 minutos
Jugado en el estadio Universitario (Nocturno)
Caracas, 23 de noviembre de 2004

Banesco

Estadio José Bernardo Pérez de Valencia, 29 de octubre de 2006

Misil de David Espinosa selló éxito bucanero

2 3

Magallanes venció 3 por 2 a Caracas en maratónico encuentro que se prolongó por 7 horas y media



La afición magallanera celebró en grande

Cualquier cosa puede ocurrir cuando se enfrentan los eternos rivales. En choque dominical cuyo resultado se concretó el lunes, tras unas siete horas y media de duración, David Espinosa descargó cohete hacia el centro, en el cierre del undécimo capítulo, para llevar hasta el plato a Richard Hidalgo con la anotación que le dio al Magallanes victoria de 3 por 2 ante los Leones.

El partido comenzó a las 5:30 de la tarde y a la altura del cuarto episodio se desató un aguacero que "agarró fuera de base" al equipo de mantenimiento del parque valenciano y demoró las acciones por 3 horas 26 minutos, hasta que, a la 1:05 de la madrugada del 30 de octubre, Hidalgo cruzó el plato con la carrera que dio cifras definitivas al score. Magallanes tomó ventaja en el cuarto episodio con par de anotaciones. Richard Paz despachó cuadrangular frente al abridor estadounidense Jon Lecester. Seguidamente dieron hits consecutivos Tomás Pérez y Luis Raven. El colombiano Jorge Cortés embasó por boleto y otro pasaporte a Héctor Giménez, llevó "de caballito" a Pérez a la goma con la segunda vuelta, y a su vez envió a las duchas al abridor rival. En su auxilio ingresó el relevista Renny Duarte y cuando se disponía a medirse contra Luis Ordaz, se presentó "madame la lluvia" para abrir largo compás de espera que agotó bebidas, golosinas y toda clase de comidas en los concesionarios del parque de la avenida Michelena antes de producirse el desenlace al filo de la madrugada.



Al reanudarse las acciones, los visitantes pisaron la goma en par de ocasiones para empatar

a dos la pizarra y después el juego se fue a extrainning.

"No por casualidad son los Eternos Rivales. Caracas y Magallanes siempre generan un ambiente explosivo, de enormes expectativas, antes durante y después de los clásicos, ya sea en el Universitario o en el José Bernardo Pérez de Valencia o en cualquier rincón del país. Porque no se puede negar: la fiebre de esta rivalidad abraza a toda la geografía nacional, sin distingos de raza, credo, color político o estrato social. Pasión sin medida, sin límites y que a veces raya en el paroxismo", destacó en la apertura de su reseña, en el diario vespertino "El Mundo", el periodista Olvin Villarroel.

CARACAS	VB	C	H	CI
Rajai Davis, Cf	5	0	1	0
William Bergolla, 2b	5	0	1	0
Rafael Álvarez, Rf	4	0	2	0
Jason Alfaro, 3b, 2b	5	0	0	0
Henry Blanco, C	3	1	1	0
Luis Rodríguez, Ce, C	1	0	0	0
Carlos Méndez, 1b	3	0	1	0
Peeter Ramos, Ce	0	1	0	0
Nat Gold, 1b	2	0	1	0
Roger Cedeño, Lf	4	0	1	0
César Quintero, Cf	2	0	2	0
Jairo Ramos, Be	1	0	0	1
Carlos Durán, Ce, Cf	0	0	0	0
Michael Sandoval, Be, 3b	2	0	0	0
Gregorio Petit, Ss	3	0	0	0
Marco Yépez, Be, Cf	2	0	0	0
Totales	**42**	**2**	**10**	**1**

MAGALLANES	VB	C	H	CI
David Espinosa, Cf	4	0	1	1
Richard Paz, 3b	4	1	2	1
Tomás Pérez, 2b	5	1	2	0
Luis Raven, Bd	4	0	2	0
Darnell McDonalds, Ce, 1b	1	0	0	0
Jorge Cortés, Lf	3	0	0	0
Richard Hidalgo, Rf	5	1	2	0
Héctor Giménez, 1b	3	0	0	1
Luis Ordaz, Ss	5	0	2	0
Raúl Chávez, C	4	0	0	0
Erold Andrus, Be	0	0	0	0
Totales	**38**	**3**	**11**	**3**

ANOTACIÓN POR ENTRADAS

CARACAS	0	0	0	0	0	0	2	0	0	0	0	-	2
MAGALLANES	0	0	0	2	0	0	0	0	0	0	1	-	3

LABOR DE LOS PITCHERS

CARACAS	IP	H	C	CL	BB	K
Jon Leicester	3.1	5	2	2	2	5
Renny Duarte	3.1	2	0	0	1	2
Rolando Valles	0.1	0	0	0	0	1
Juan Carlos Ovalles	2.0	2	0	0	0	0
Blaine Knight (P)	1.2	2	1	1	1	1

MAGALLANES	IP	H	C	CL	BB	K
Edwin Jackson	4.0	3	0	0	0	2
Chris Baker	2.0	5	2	2	0	0
José Rodríguez	1.1	0	0	0	0	1
Gustavo Espinoza	0.1	0	0	0	0	0
Dylan Lee	0.1	1	0	0	1	0
Edgar Estanga	0.1	0	0	0	0	1
Luis Torres (G)	2.2	1	0	0	1	0

SUMARIO:

Errores: Luis Ordaz, Dylan Lee
Jonrones: Richard Paz
Sacrificios: Roger Cedeño, Héctor Giménez
Out robando: Luis Ordaz
Golpeados por el pitcher: David Espinosa (por Juan Carlos Ovalles)
Dejados en bases: Caracas (7); Magallanes (11)
Doubleplays: Caracas (1); Magallanes (2)
Tiempo de juego: 3 horas 27 minutos
Umpires: Miguel Hernández (Home), R. Armendáriz (1b), Henry León (2b), Carlos Torres (3b)
Jugado en el estadio José Bernardo Pérez (Nocturno)
Valencia 29 de octubre de 2006

Banesco

7 8

Estadio Universitario de Caracas, 21 de noviembre de 2006

Doblete del "Beto" Méndez dejó en el terreno al Magallanes 8 a 7

El nuevo manager caraquista, Carlos Hernández, se estrenó ganando

En medio de una racha de once reveses consecutivos, Carlos Hernández reemplazó a Carlos Subero al mando de los Leones del Caracas, el martes 21 de noviembre de 2006, y se estrenó de manera exitosa en encuentro que su equipo le ganó 8 carreras por 7 a los Navegantes del Magallanes, en el estadio de la Universidad Central de Venezuela.

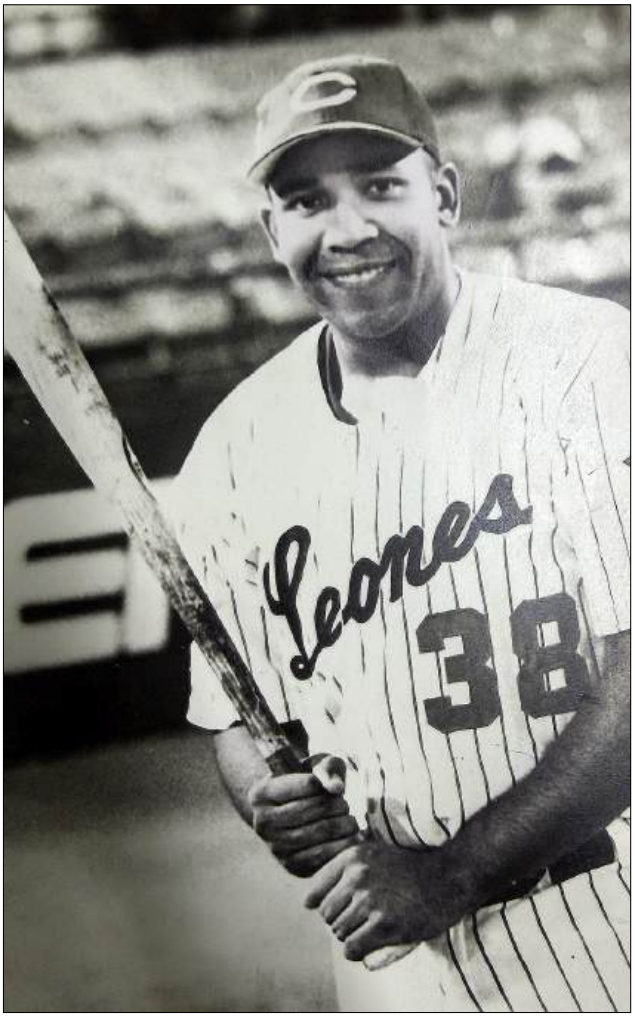

Carlos "Beto" Méndez

El primero de los 18 triunfos de campaña regular que se apuntaron los Leones en 30 encuentros bajó el mando del ex receptor guayanés, sirvió para que sus seguidores se dieran el gusto de ganar dejando en el campo a sus eternos rivales, gracias a doblete del Carlos "Beto" Méndez en el la parte baja del noveno inning, que remolcó a Marco Scútaro desde la inicial.

La tropa melenuda asumió control del marcador en el primer episodio al facturar tres anotaciones. Pero en una suerte de adelanto de lo que sería un partido dramático, los visitantes pisaron cuatro veces el plato en el tercer acto para irse arriba por primera vez y en el cuarto agregaron otra, mediante hit de Raúl Chávez, para fletar a Darnel McDonald.

Pero Caracas fabricó dos en el cierre del cuarto para igualar nuevamente las acciones, cuando el campocorto Luis Ordaz cometió pecado sobre batazo de Marco Yépez, al tiempo que el panameño José Macías y William Bergolla daban sencillos remolcadores para nivelar la pizarra.



Al inicio del octavo tramo, Magallanes volvió a adelantarse, gracias a cuadrangular de Raúl Chávez contra Brandon Puffer. Pero en el cierre de ese mismo capítulo Roger Cedeño salió de la cueva con fiebre, a batear como emergente, y dio soberbio estacazo de dos carreras que puso a los capitalinos arriba.

Sin embargo, un error de José Castillo en el bosque derecho, sobre batazo de Luis Rivas, permitió a Héctor Giménez engomarse con la carrera del empate.

Afortunadamente, para salud de los seguidores de los Leones, "Beto" Méndez ofreció muestra de la excelencia ofensiva que caracterizó su carrera y dio el batazo que decidió el encuentro en el cierre del noveno.

MAGALLANES	VB	C	H	CI
Erold Andrus, Cf	3	1	1	0
Richard Paz, 3b	5	0	0	0
Tomás Pérez, 1b	5	1	1	2
Richard Hidalgo, Rf	4	0	2	1
Héctor Jiménez, Bd	5	0	2	0
Jesús Merchán, Ce	0	1	0	0
Darnell McDonald, Lf	3	1	1	0
Luis Rivas, 2b	1	0	0	0
Luis Ordaz, Ss	3	1	2	0
Raúl Chávez, C	4	2	3	2
Totales	**35**	**7**	**12**	**5**

CARACAS	VB	C	H	CI
José Macías, Lf	5	1	3	1
William Bergolla, Bd	5	0	3	1
Marco Scútaro, Ss-2b	5	2	3	0
José Castillo, 3b-Rf	3	1	1	2
Carlos Méndez, 1b	5	0	1	1
Franklin Gutiérrez, Cf	4	1	2	0
Henry Blanco, C	2	0	1	1
César Quintero, Rf	2	1	0	0
Rafael Álvarez, Be-Rf	1	0	1	0
Roger Cedeño, Be	1	1	1	1
Marco Yépez, 2b.3b	4	1	0	0
Gregorio Petit, Ss	0	0	0	0
Totales	**37**	**8**	**16**	**7**

ANOTACIÓN POR ENTRADAS

MAGALLANES	0	0	4	1	0	0	0	1	1	-	7
CARACAS	3	0	0	2	0	0	0	2	1	-	8

LABOR DE LOS PITCHERS

MAGALLANES	IP	H	C	CL	BB	SO
Matt White	3.2	9	5	3	1	3
Miguel Piñango	3.1	3	0	0	2	0
David Lee	0.1	1	1	1	0	0
Edgar Estanga	0.2	1	1	1	0	0
Geremi González (P)	0.2	2	1	1	0	1

CARACAS	IP	H	C	CL	BB	SO
Renny Duarte	2.1	5	4	3	0	4
Jon Leicester	1.1	1	1	1	2	0
Edwin Hurtado	2.1	2	0	0	2	0
Carlos Bohórquez	1.0	2	0	0	2	1
Brandon Puffer	1.1	1	1	1	0	2
Jorge Julio T (G)	1.0	1	1	0	0	1

SUMARIO:

Errores: C. Quintero, L. Ordaz, J. Castillo
Double plays: Magallanes 3; Caracas 1
Tubeyes: J. Castillo, T. Pérez, M. Scútaro, C. Méndez
Triples: R. Chávez
Jonrones: R. Chávez, R. Cedeño
Sacrificio: L. Ordaz, H. Blanco
Sacrifly: R. Hidalgo
Wild pitch: M. White
Bases robadas: R. Hidalgo, J. Merchán
Out robando: W. Bergolla
Golpeado por el pitcher: E. Andrus (por R. Duarte)
Quedados en bases: Magallanes 10; Caracas 7
Tiempo de juego: 3 horas 49 minutos
Umpires: M. González (Home), E. Loveless (1b), J. Martínez (2b), M. Lollo (3b)
Jugado en el estadio Universitario (Nocturno)
Caracas, 21 de noviembre de 2006

Banesco

3 4

Estadio José Bernardo Pérez de Valencia, 2 de enero de 2007

Imparable de Cortés en el 14° liquidó al Caracas

Oportuno batazo del colombiano en el décimo cuarto inning propició éxito magallanero en el primer juego de los eternos rivales en la pos-temporada de 2007

Hit al centro de Jorge Cortés remolcó desde tercera a Richard Hidalgo en el décimo cuarto inning, con la carrera que permitió al Magallanes vencer 4-3 al Caracas, tras maratónico desafío de 5 horas y media que se disputó en el parque José Bernardo Pérez, en Valencia, en la primera fecha del round robin semifinal del torneo 2006-07.



Jorge Cortés

Hasta 18 lanzadores, nueve por cada conjunto, vieron acción en el partido.

Magallanes fabricó una en la parte baja del primer acto con doblete de Erold Andrus, quien avanzó a tercera por rodado de Edgardo Alfonzo y anotó con otro batazo al cuadro de Eddy Díaz.

Caracas igualó las acciones en el comienzo del segundo capítulo, mediante largo estacazo por zona de la derecha del curazoleño Randall Simon sobre envío de Tim McClaskey. Y en el cuarto pasaron a controlar la pizarra con imparables segudos de Simon y José Castillo, más tubey impulsor de Derrick White, quien en el sexto se encargó de fabricar la tercera rayita de los visitantes al despachar cuadrangular al centro.



Magallanes se acercó en el séptimo. El emergente Cortés embasó por error del inicialista Carlos Méndez. Sencillo de Steve Torrealba lo llevó hasta la esquina caliente y se engomó gracias a roletazo al cuadro de Luis Ordaz.

El empate llegaría en el octavo contra el relevista Orber Moreno. Edgardo Alfonzo abrió con imparable al igual que Richard Hidalgo. Aarom Baldiris reemplazó a Alfonzo como corredor emergente en la segunda almohadilla y se engomó con el empate por cohete de Oscar Salazar.

Múltiples alternativas se presentaron para ambos clubes a partir del noveno. Sobresalió la estrategia empleada por el piloto magallanero, Alfredo Pedrique, quien apostó por el cerrador Francisco Rodríguez en el décimo tramo, con corredor en tercera y dos outs, y el relevista caraqueño sacó su clase de bigleaguer al retirar a White por la ruta del ponche.

En el episodio decisivo, con un out en la pizarra, ante el relevista Carlos Bohórquez, Hidalgo despachó doblete al prado izquierdo. Salazar fue pasado de forma intencional y por boleto a Tomás Pérez se llenaron las bases. Entonces cuenta de dos bolas y dos strikes, el barranquillero Cortés soltó, ante envío de Bohórquez, el incogible de liquidar la partida.

CARACAS	VB	C	H	CE
Roger Cedeño, Lf	3	0	0	0
Dave García, Rf	1	0	0	0
Rafael Álvarez, Be	0	0	0	0
César Quintero, Cf-Rf	2	0	0	0
William Bergolla, 3b	7	0	2	0
Marco Scútaro, 2b	7	0	3	0
Randall Simon, Bd	7	2	3	1
José Castillo, Cf	5	0	1	0
Derrick White, Lf	7	1	2	2
Carlos Méndez, 1b	5	0	1	0
Omar Infante, Ss	6	0	1	0
Henry Blanco, C	6	0	2	0
Totales	**56**	**3**	**15**	**3**

MAGALLANES	VB	C	H	CE
Erold Andrus, Bd	6	1	4	0
Edgardo Alfonzo, 2b	4	0	1	0
Aaron Baldiris, Ce-2b	3	1	1	0
Frank Díaz, Cf	8	0	2	1
Richard Hidalgo, Rf	6	1	2	0
Oscar Salazar, 3b	6	0	3	1
Tomás Pérez, 1b	6	0	1	0
Antonio Álvarez, Lf	2	0	0	0
Jorge Cortés, Be-Lf	4	1	2	1
Steve Torrealba, C	5	0	2	0
Luis Ordaz, Ss	6	0	0	0
Totales	**56**	**4**	**18**	**3**

ANOTACIÓN POR ENTRADAS

CARACAS	0	1	0	1	0	1	0	0	0	0	0	0	0	0	-	3
MAGALLANES	1	0	0	0	0	0	1	1	0	0	0	0	0	1	-	4

LABOR DE LOS PITCHERS

CARACAS	IP	H	C	CL	BB	K
Juan C. Gutiérrez	5.0	4	1	1	3	3
Mauro Zárate	0.2	1	0	0	0	0
Steve Smyth	0.1	0	0	0	0	0
Brandon Puffer	1.0	1	1	0	0	1
Orber Moreno	1.0	3	1	1	1	0
Jorge Julio T.	2.0	4	0	0	0	1
José Ovalles	2.2	2	0	0	0	6
Félix Arellán	0.0	1	0	0	0	0
Carlos Bohórquez (P)	0.2	2	1	1	2	0

MAGALLANES	IP	H	C	CL	BB	K
Tim McClaskey	3.0	6	2	2	0	3
Miguel Piñango	3.0	2	1	1	1	3
Jim Magrane	1.0	0	0	0	0	0
Alex Herrera	0.0	1	0	0	0	0
Jean Machí	1.0	0	0	0	0	0
Paul Estrada	1.2	1	0	0	1	2
Francisco Rodríguez	1.1	1	0	0	0	3
Matt White	2.1	4	0	0	2	1
José Rodríguez (G)	0.2	0	0	0	0	0

SUMARIO:

Errores: Carlos Méndez, Luis Ordaz 2

Dobles: Erold Andrus 2, Carlos Méndez, Derrick White, Oscar Salazar, Franklin Díaz, Omar Infante, Henry Blanco, Richard Hidalgo

Jonrones: Randall Simon, Derrick White

Bases robadas: Marco Scútaro, Carlos Méndez

Dobleplays: Brandon Puffer a Omar Infante a Carlos Méndez; Omar Infante a Marco Scútaro a Carlos Méndez: Edgardo Alfonzo a Luis Ordaz a Tomás Pérez; Luis Ordaz a Aaron Baldiris a Tomás Pérez

Dejados en bases: Caracas (15); Magallanes (17)

Tiempo de juego: 5 horas 32 minutos

Umpires: Henry León (home), M. Lollo (1b), Carlos Torres (2b), Miguel Hernández (3b), J. Martínez (Lf), R. López (Rf)

Jugado en el estadio José Bernardo Pérez (Nocturno)

Valencia, 2 de enero de 2007

Banesco

Estadio Universitario de Caracas, 30 de octubre de 2007

Jesús Merchán condujo ataque turco

Remolcó dos carreras con globos de sacrificio, ligó dos imparables y pisó la goma en el noveno con la rayita de ganar 4-3

4 3

Erold Andrus empalmó doblete al centro del campo para remolcar en la parte alta del noveno acto a Jesús Merchán con la anotación que permitió a los Navegantes del Magallanes imponerse 4 por 3 a los Leones del Caracas, frente a 18 mil 400 personas que se dieron cita en el parque capitalino de Los Chaguaramos.



Erold Andrus

Merchán, quien fue uno de los integrantes de la ofensiva bucanera de mejor desempeño en el encuentro, al ligar de 2-2 con par de remolcadas mediante elevados de sacrificio y pisar el plato con la rayita que decretó la victoria, encendió la mecha en noveno. Con un out en la pizarra, embasó por sencillo, antes que Andrus pescara una recta que dejó alta el relevista Paul Abraham y logró enorme cañonazo que no pudo alcanzar el jardinero central, Carl Loadenthal.

Alfredo Pedrique, estratega del conjunto carabobeño, envió a la lomita para iniciar el encuentro al zurdo Juan Carlos Pulido, quien estaba de regreso al equipo después de actuar en las dos campañas anteriores con Cardenales de Lara.

En la parte alta de la cuarta entrada, Magallanes fabricó las primeras dos anotaciones del encuentro. Luke Scott y Richard Hidalgo negociaron pasaportes. Sencillo de Mark Saccomanno al centro remolcó a Scott, mientras que Hidalgo avanzó a la intermedia. Héctor Giménez tocó de sacrificio y se apuntó sencillo por terrenos de la antesala, para que Hidalgo se moviera hasta la esquina caliente, desde donde anotó gracias a globo de sacrificio de Merchán.



En el cierre del cuarto inning, Caracas se acercó con una. Róger Cedeño embasó por error del shortstop que le permitió llegar hasta la intermedia. Por pasbol del catcher, Jesús Flores se metió hasta la esquina caliente y Mario Lisson lo llevó a la goma al despachar hit rodado al centro, que acercó al Caracas en el marcador por diferencia de una carrera.
Los Leones empataron en el cierre del quinto ante Jean Machí, quien ingresó en reemplazo de Pulido y en la misma entrada dio paso a Ángel Calero, quien incurrió en wild para que Christian Lara anotara desde tercera la carrera del empate.

Pero en el cierre del octavo, los melenudos volvieron a igualar el score gracias a fly de sacrificio de Carlos Méndez que empujó a Marco Yépez.

MAGALLANES	VB	C	H	CI
Erold Andrus, Cf	5	0	2	1
Edgardo Alfonzo, 2b	4	0	1	0
Miguel Vecchionacchi, 3b	5	0	0	0
Luke Scott, Lf	2	1	0	0
Richard Hidalgo, Rf	3	1	0	0
Mark Saccomanno, 1b	3	1	2	1
Héctor Giménez, Bd	3	0	1	0
Jesús Flores, C	3	0	1	0
David Espinoza, Be	1	0	0	0
Jesús Merchán, Ss	2	1	2	2
Totales	**31**	**4**	**9**	**4**

CARACAS	VB	C	H	CI
Carl Loadenthal, Cf	5	0	1	0
Marco Yépez, 2b	4	1	1	0
Roger Cedeño, Bd	4	1	1	0
José Castillo, Lf	4	0	0	0
Carlos Méndez, 1b	3	0	1	1
Mario Lisson, 3b	3	0	1	0
Henry Blanco, C	4	0	1	0
Confesor Lara, Ss	3	0	1	0
César Quintero, Rf	2	1	0	0
Luis Sumoza, Rf	0	0	0	0
Luis Rodríguez, Be	1	0	0	0
Totales	**33**	**3**	**7**	**1**

ANOTACIÓN POR ENTRADAS

MAGALLANES	0	0	0	2	0	1	0	0	1	-	4
CARACAS	0	0	0	1	1	0	0	1	0	-	3

LABOR DE LOS PITCHERS

MAGALLANES	IP	H	C	CL	BB	K
Juan Carlos Pulido	4.0	3	1	0	0	3
Jean Machi	0.1	0	1	1	0	1
Ángel Calero	0.2	0	0	0	1	0
Joe Magrane	1.1	1	0	0	0	0
Edgar Estanga	0.1	2	1	1	1	0
Elio Serrano	0.1	0	0	0	1	0
Chris Baker (G)	0.1	0	0	0	0	1
Luis Maldonado (S)	1.0	1	0	0	0	1

CARACAS	IP	H	C	CL	BB	K
Brad Knox	3.1	5	2	2	2	3
José Ortegano	2.2	1	1	1	0	1
Juan Carlos Ovalles	1.0	0	0	0	0	1
Paul Abraham (P)	1.1	3	1	1	1	1
Víctor Garate	0.2	0	0	0	0	0

SUMARIO:

Errores: Jesús Merchán, Jesús Flores, José Ortegano 2
Dobles: Jesús Flores, Erold Andrus
Dejados en bases: Magallanes (8); Caracas (7)
Doubleplays: Caracas (2)
Wild pitches: Jean Machi, Ángel Calero 2
Sacrifly: Jesús Merchán, Carlos Méndez
Sacrificio: Héctor Giménez, César Quintero
Umpires: Henry León (Home), E. Pacheco (1b), J. Martínez (2b), J. Stegner (3b)
Tiempo de juego: 3 horas 57 minutos
Jugado en el estadio Universitario (Nocturno)
Caracas, 30 de octubre de 2007

Banesco

Estadio Universitario de Caracas, 30 de noviembre de 2008

El "Chucho" Guzmán decidió con jonrón

4 5

El Caracas dejó sembrado en el terreno al Magallanes 5 a 4

En ruta a implantar récord de remolcadas en una campaña, Jesús Guzmán cumplió una de sus mejores performances ofensivas del certamen 2008-09 con los Leones del Caracas el 30 de noviembre de 2008 en el parque de la Ciudad Universitaria contra los Navegantes del Magallanes.



Jesús "Chucho" Guzmán

Guzmán, quien durante ese torneo llegó a las filas caraquistas tras jugar con Lara sus primeras cuatro temporadas en la pelota profesional local, se colocó el traje de héroe en el décimo episodio, al conectar cuadrangular ante envío del relevista Edward Mujica para llevar al conjunto melenudo a dejar en el campo a la tropa carabobeña con marcador de 5-4.

El eficiente pelotero cumanés llegó así a 47 impulsadas, camino a redondear 67 en la campaña para derribar la vieja marca de 65 impuesta en la edición 1973-74, con la misma franquicia, por Pete Koegel.

Hasta el inicio del séptimo, Magallanes estaba arriba 3-2. Pero en el cierre de esa entrada se derrumbó la defensa visitante y Caracas consiguió ventaja. Con dos outs se produjo boleto a Marco Scútaro. El zurdo Edgar Alfonzo Jr. reemplazó a Nate Field en la lomita magallanera. Josh Kroeger dio rolling sobre el que cometió pecado el shorstop Wladimir Sutil. Yoel Hernández llegó del bullpen y fue recibido por el debutante Alex Cabrera con sencillo al centro que fletó a Scútaro y Kroeger con las anotaciones de virar la pizarra.



Pero Magallanes consiguió el empate en el octavo al fabricar una rayita contra José Ascanio cuando Jesús Flores llegó hasta la intermedia al conectar rolling al campo corto sobre el que pecó Gregorio Petit, pasó a tercera por sacrificio de Luis Rivas y se engomó por rodado a tercera de Edgardo Alfonzo.

Mientras Jorge Julio dominaba a la toletería visitante en las últimas dos entradas, Mujica le sirvió una bola afuera a Guzmán con su primer envío y ante el segundo pitcheo recibió enorme estacazo por el centro con el que el eficiente artillero decidió el partido.

MAGALLANES	VB	C	H	CI
Endy Chávez, Cf	3	0	0	0
Edgardo Alfonzo, 3b	5	1	1	1
Pablo Sandoval, 1b	5	0	2	0
Jay Gibbons, Bd	5	0	1	0
Richard Hidalgo, Rf	5	1	2	2
Jorge Cortés, Lf	4	1	1	0
Wiklenman González, C	2	0	0	0
Jesús Flores, C	2	1	0	0
Luis Rivas, 2b	3	0	1	0
Wladimir Sutil, Ss	3	0	1	1
Reggie Corona, Be	1	0	0	0
Elvis Andrus, Ss	1	0	0	0
Totales	**39**	**4**	**9**	**4**

CARACAS	VB	C	H	CI
Franklin Gutiérrez, Cf	4	0	2	0
Marco Scútaro, 2b	4	1	0	0
Josh Kroeger, Bd	5	2	1	0
Alex Cabrera, 1b	5	0	2	1
Matt Murton, Lf-Rf	5	0	1	1
Jesús Guzmán, 3b	4	1	2	1
Jackson Melián, Rf	3	0	1	0
Carlos Maldonado, C	0	0	0	0
John Jaso, C	2	1	1	1
Jesús Castillo, Be-Lf	1	0	0	0
Gregorio Petit, Ss	3	0	0	0
Totales	**36**	**5**	**10**	**4**

ANOTACIÓN POR ENTRADAS

MAGALLANES	1	0	0	1	0	1	0	1	0	0	-	4
CARACAS	0	0	1	0	0	1	2	0	0	1	-	5

LABOR DE LOS PITCHERS

MAGALLANES	IP	VB	H	C	CL	BB	K
Yusmeiro Petit	5.1	22	6	2	2	1	4
Steve Green	0.1	2	1	0	0	0	0
R J. Swindle	0.1	1	0	0	0	0	0
Nate Field	0.2	2	0	1	0	1	2
Edgar Alfonzo	0.0	1	0	1	0	0	0
Joel Hernández	0.2	2	1	0	0	0	1
Rafael Cova	0.1	0	0	0	0	2	0
Edward Mujica (P)	1.2	6	2	1	1	1	1

CARACAS	IP	VB	H	C	CL	BB	K
Juan C. Gutiérrez	5.0	23	8	3	3	1	5
Víctor Gárate	0.2	1	0	0	0	1	0
Edwin Moreno	0.1	1	0	0	0	0	0
Edgmer Escalona	1.0	4	1	0	0	0	2
José Ascanio	1.0	4	0	1	0	1	0
Jorge Julio T. (G)	2.0	6	0	0	0	0	2

SUMARIO:

Errores: W. Sutil, E. Chávez, G. Petit
Double plays: Magallanes 2 (64-43) (4-43)
Dobles: J. Gibbons, R. Hidalgo, L. Rivas
Jonrones: R. Hidalgo, J. Guzmán, J. Jaso
Bases robadas: J. Cortés, W. Sutil, J. Kroeger
Golpeados por el pitcher: L. Rivas (por V. Gárate)
Sacrificio: W. González, L. Rivas, C. Maldonado
Dejados en bases: Magallanes (11); Caracas (10)
Tiempo de juego: 3 horas 25 minutos
Umpires: E. Pacheco (Home), J. Chacón (1b), B. Reilly (2b), D. Rivero (3b)
Jugado en el estadio Universitario (Diurno)
Caracas, 30 de noviembre de 2008

Banesco

6 7

Estadio José Bernardo Pérez de Valencia, 14 de diciembre de 2008

Bate de David Cook fue muy oportuno

Ligó jonrón para empatar en el octavo y hit para darle triunfo a Magallanes en el noveno

David Cook despachó cañonazo de hit a la izquierda en el noveno episodio, para impulsar desde segunda al corredor emergente Robinson Chirinos, con la rayita que permitió a los Navegantes del Magallanes dejar en el terreno a los Leones del Caracas 7 carreras por 6, en encuentro celebrado en el estadio "José Bernardo Pérez" de Valencia.

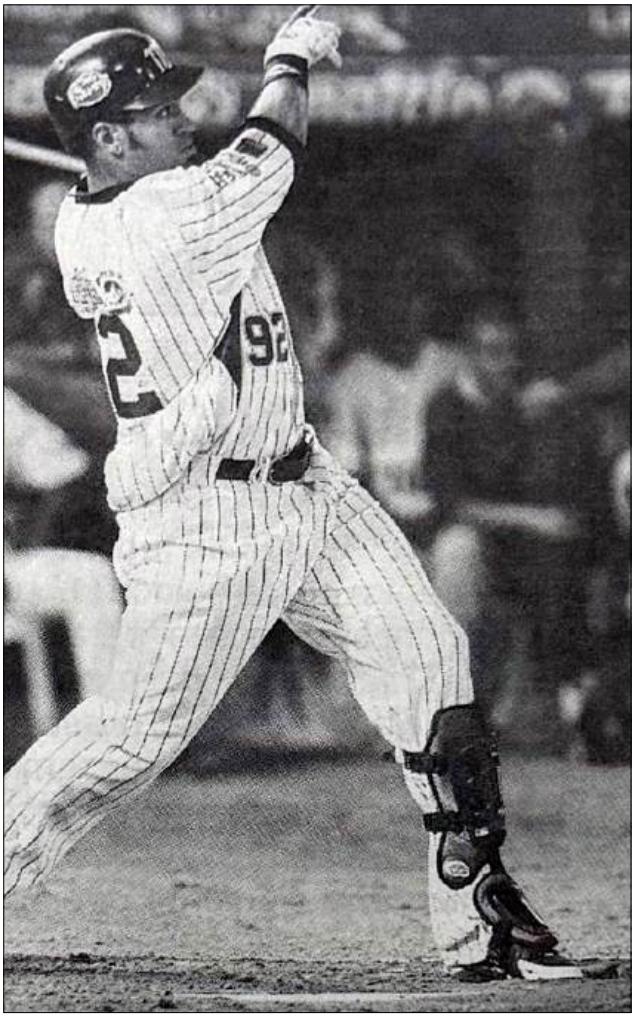

David Cook

Los bucaneros voltearon la pizarra en el cierre del noveno capítulo ante casi trece mil espectadores, gracias a doblete a la derecha de Edgardo Alfonzo, quien dio paso al corredor emergente, Argenis Díaz. Jorge Cortés, de emergente por Wladimir Sutil, dio toque de sacrificio que arrimó a Díaz hasta tercera, y con tubey de José Merchán se engomó con la anotación que igualó el score a seis.

En lugar de Merchán ingreso a correr en la intermedia Robinson Chirinos. Tim Raines Jr. fue pasado de manera intencional y seguidamente, Cook ligó el imparable que le puso fin al encuentro y provocó que estallara la celebración en la cueva y las tribunas.

Caracas le quitó el celofán a la pizarra en el segundo acto cuando Gregorio Petit remolcó a Jesús Guzmán con sencillo. Pero Magallanes igualó las acciones el encuentro en el cierre de ese mismo acto, cuando Pablo Sandoval se engomó remolcado por Raines.

Navegantes se fue arriba en la tercera entrada al aprovechar un error de Petit, pero en el quin-

to el propio Petit se reivindicó al conectar cuadrangular de tres carreras, ante envío de Deolis Guerra, para colocar el marcador 4 a 2.

Magallanes se acercó en el quinto al anotar una rayita, pero Jesús Guzmán aumentó la ventaja mediante tablazo de cuatro esquinas, una línea ante lanzamiento del relevista Elio Serrano, que salió por encima de la cerca del bosque central.

En la parte de abajo del octavo capítulo, Cook igualó de nuevo la pizarra con vuelacerca de dos carreras, conexión hacia la parte izquierda del campo, contra lanzamiento de José Ascanio. Cook encontró en circulación a Jesús Merchán, quien había iniciado la entrada con infield hit.

Los melenudos se fueron arriba al inicio del noveno al fabricar una anotación, que no resultó suficiente ante la reacción magallanera del cierre del noveno.

CARACAS	VB	C	H	CI
Félix Pérez, Rf	4	0	0	0
Marco Scutaro, 2b	3	0	1	0
José Castillo, Lf	4	0	0	0
Josh Kroeger, 1b	3	0	0	0
Alex Cabrera, Bd	3	0	0	0
Alejandro Machado, Ce	0	1	0	0
Jesús Guzmán, 3b	4	3	3	1
John Jaso, C	3	1	2	1
Gregorio Petit, Ss	4	1	2	4
Franklin Gutiérrez, Cf	3	0	0	0
Totales	**31**	**6**	**8**	**6**

MAGALLANES	VB	C	H	CI
Elvis Andrus, Ss	3	2	1	0
Endy Chávez, Cf	4	0	1	0
Edgardo Alfonzo, 1b	3	0	2	2
Argenis Díaz, Ce	0	1	0	0
Pablo Sandoval, Bd	3	1	1	0
Wladimir Sutil, Be	1	0	0	0
Jorge Cortés, Be	0	0	0	0
Jesús Merchán, 3b	3	1	2	1
Robinson Chirinos, Ce	0	1	0	0
Tim Raines, Lf	4	0	1	1
David Cook, Rf	4	1	2	3
Luis Rivas, 2b	4	0	1	0
Gustavo Molina, C	2	0	0	0
Erold Andrus, Be	1	0	0	0
Winkleman González, C	1	0	0	0
Totales	**33**	**7**	**11**	**7**

ANOTACIÓN POR ENTRADAS

CARACAS	0	1	0	0	3	0	1	0	1	-	6
MAGALLANES	0	1	1	0	1	0	0	2	2	-	7

LABOR DE LOS PITCHERS

CARACAS	IP	H	C	CL	BB	K
Brad Knox	3.0	4	2	1	1	3
Jim Miller	3.0	0	1	1	3	0
Edwin Moreno	0.2	1	0	0	1	2
Víctor Garate	0.1	0	0	0	0	1
José Ascanio	1.0	3	2	2	1	0
Jorge Julio Tapia (P)	0.1	3	2	2	1	0

MAGALLANES	IP	H	C	CL	BB	K
Deolis Guerra	5.0	5	4	4	2	5
Elio Serrano	2.0	1	1	1	0	2
Robert Joseph Swindle	0.1	0	0	0	0	0
Yoel Hernández	0.2	1	0	0	1	0
Edward Mujica (G)	1.0	1	1	1	0	1

SUMARIO:

Errores: Gregorio Petit, John Jaso, David Cook **Jonrones:** Gregorio Petit, Jesús Guzmán, David Cook **Dobles:** John Jaso, Edgardo Alfonzo, Jesús Merchán **Triples:** Pablo Sandoval **Sacrificio:** Jorge Cortés **Sacrifly:** Edgardo Alfonzo **Bases robadas:** Jesús Merchán, Elvis Andrus 2, Luis Rivas **Out robando:** Tim Raines, Gregorio Petit **Golpeados:** Jesús Merchán (por Jim Miller); Alex Cabrera (Edward Mujica) **Pasbol:** John Jaso **Dejados en bases:** Caracas (2); Magallanes (11) **Doubleplays:** Caracas 1; Magallanes 2 **Tiempo de juego:** 3 horas 19 minutos **Jugado en el estadio José Bernardo Pérez** (Nocturno) **Valencia, 14 de diciembre de 2008**

Banesco

8 9

Estadio Universitario de Caracas, 22 de diciembre de 2008

El "Guti" conectó tribey de oro

Caracas dejó en el campo de manera sensacional al Magallanes 9 a 8. La directiva capitalina retiró el N.º 41 de Andrés Galarraga



Franklin "Guti" Gutiérrez

Los Leones del Caracas coronaron racimo de tres anotaciones, apoyados en un triple barre bases de Franklin Gutiérrez en su última oportunidad al bate, para dejar en el campo 9 carreras por 8 a los Navegantes del Magallanes, en encuentro disputado a casa llena en el diamante capitalino de la Ciudad Universitaria.

El elenco felino colocó a su archirrival carabobeño al borde de la eliminación cuando restaba una semana para concluir la ronda eliminatoria.

Los Navegantes llegaron a acumular ventaja de siete carreras al concluir la primera parte del sexto tramo con marcador favorable de 8 por 1, pero Caracas dio muestras de su enorme capacidad ofensiva al facturar ocho anotaciones en los últimos cuatro episodios para asegurar el triunfo.

En emotivo acto cumplido antes de comenzar el encuentro, el equipo capitalino organizó la ceremonia de retiro del uniforme número 41 que, a lo largo de 13 temporadas, entre 1978 y 1993, utilizó Andrés Galarraga en la pelota profesional venezolana. Galarraga se unió así a Pompeyo Davalillo (1), Víctor Davalillo (2), Gonzalo Márquez (6), Urbano Lugo Jr. (8), César Tovar (12), Alfonso "Chico" Carrasquel (17), Antonio Armas (20), Omar Vizquel (23) y Baudilio Díaz (25), como los diez peloteros a los que la franquicia caraqueña le ha rendido este tipo de tributo.



Después que José Castillo se ponchó tirándole para entregar el primer out de la novena entrada frente al relevista Yoel Hernández, Alex Cabrera soltó hit a la derecha, avanzó a segunda

gracias a sencillo a la pradera izquierda de Jesús Guzmán y pasó a tercera cuando Carlos Maldonado negoció boleto para llenar las almohadillas. Mientras Fernando Pérez entraba a correr en primera por Maldonado, Edward Mujica sustituía a Hernández en la lomita del Magallanes y Gutiérrez se encargó de saludarlo con largo estacazo hacia el bosque derecho que limpió las bases y le dio a los Leones su trigésimo octavo éxito en 56 encuentros en la campaña.

MAGALLANES	VB	C	H	CI
Endy Chávez, Cf	5	0	1	0
Tim Raines, Lf	4	0	1	1
Edgardo Alfonzo, 3b-1b	5	1	1	0
Pablo Sandoval, 1b	3	1	1	1
Jesús Merchán, Be-3b	2	0	1	0
Argenis Díaz, Ce-3b	0	0	0	0
Richard Hidalgo, Bd	5	2	1	0
David Cook, Rf	4	1	1	1
Jorge Cortés, Be-Lf	0	0	0	0
Wiklenman González, C	5	1	3	1
Luis Rivas, 2b	5	1	1	2
Elvis Andrus, Ss	4	1	3	2
Totales	**42**	**8**	**14**	**8**

CARACAS	VB	C	H	CI
Alejandro Machado, Bd	4	0	1	0
Marco Scútaro, 2b	5	1	1	0
José Castillo, Lf	5	1	2	0
Alex Cabrera, 1b	5	1	2	1
Jesús Guzmán, 3b	4	3	2	0
Carlos Maldonado, C	4	1	2	3
Fernando Pérez, Ce	0	1	0	0
Franklin Gutiérrez, Cf	5	0	1	3
Gregorio Petit, Ss	2	0	1	0
Javier Herrera, Rf	4	1	1	1
Totales	**38**	**9**	**13**	**8**

ANOTACIÓN POR ENTRADAS

MAGALLANES	6	0	1	0	0	1	0	0	0	-	8
CARACAS	1	0	0	0	0	3	1	1	3	-	9

LABOR DE LOS PITCHERS

MAGALLANES	IP	VB	H	C	CL	BB	K
Ramón Ramírez	5.1	21	6	3	3	2	5
Rafael Cova	0.1	2	1	1	1	1	1
Elio Serrano	0.1	2	0	0	0	1	0
Víctor Zambrano	1.2	8	3	2	2	0	3
Jesús Hernández (P)	0.2	4	2	3	3	1	2
Edward Mujica	0.0	1	1	0	0	0	0

CARACAS	IP	VB	H	C	CL	BB	K
Juan C. Gutiérrez	5.0	25	9	7	2	0	5
José Ortegano	1.2	9	4	1	1	0	0
Ronald Uviedo	1.1	4	0	0	0	1	2
Orber Moreno (G)	1.0	4	1	0	0	1	1

SUMARIO:

Errores: J. Guzmán, R. Ramírez, E. Andrus
Double plays: Magallanes 1 (5-53)
Wild pitch: R. Ramírez, V. Zambrano, J. Hernández
Tubeyes: E. Alfonzo, P. Sandoval, J. Merchán, A. Machado, M. Scútaro
Triples: L. Rivas, J. Guzmán, F. Gutiérrez
Jonrones: C. Maldonado, J. Herrera
Bases robadas: E. Andrus
Dejados en bases: Magallanes 9; Caracas 9
Tiempo de juego: 3 20 minutos
Umpires: C. Conroy (Home), M. Hernández (1b), H. León (2b), D. Rivero (3b)
Juego realizado en el estadio Universitario (Nocturno)
Caracas, 22 de diciembre de 2008

Banesco

Estadio Universitario de Caracas, 25 de enero de 2010

Dos jonrones para la historia

7 10

Gregor Blanco se la sacó al Kid Rodríguez en el noveno para empatar y Jackson Melián la botó en el décimo para montar la fiesta. Los melenudos bailaron a los marinos 10 a 7



Gregor Blanco

El cuarto juego de la serie final entre Leones y Navegantes de la campaña 2009-2010 permanece aún muy fresco en la memoria de los parciales del conjunto melenudo.

Los caraquistas siguen vibrando con el tablazo que le dio Gregor Blanco a su compañero de los Tiburones, Francisco Rodríguez, para empatar las acciones a siete carreras en el noveno acto, y todavía festejan el estacazo que pegó Jackson Melián en el cierre del décimo capítulo, para dejar a los Navegantes en el campo 10-7.

Magallanes fabricó sus siete carreras en cuatro de las cinco primeras entradas del partido, mientras que Caracas se acercó con dos en el cierre del cuarto, cuando José Celestino López ligó sencillo para fletar a Luis Maza y José "El Hacha" Castillo, añadieron una en el quinto con hit de Castillo que llevó a la goma a Gregorio Petit, en el séptimo llegaron a cuatro con cuadrangular de Raúl Padrón y en el octavo acortaron la distancia al mínimo de 7-6, con doble de



López que engomó a Castillo y a Josh Kroeger.

El estelar cerrador Francisco Rodríguez, refuerzo proveniente de los Tiburones, dominó a Carlos Maldonado y al emergente Wilson Ramos para colocar al Magallanes a un out de ganar el partido. Pero Gregor Blanco, compañero de K-Rod en las filas guairistas, sacó la bola por encima de la cerca del rightfield, con lo que las 20 mil 645 personas que asistieron al encuentro se gozaron el empate. Mientras iba camino a la goma, Blanco hizo gestos que molestaron a los visitantes y hubo un conato de tángana.

En el décimo, contra Manuel Álvarez, abrió Castllo con hit por la inicial. El zurdo Gabriel García vino a lanzar y de inmediato fildeó toque de Josh Kroeger y tiró a segunda para forzar a Castillo. Yoel Hernández llegó desde el bullpen para medirse a López y Kroeger estafó segunda antes que el bateador recibiera boleto intencional. Melián, quien había entrado a jugar en el noveno después que expulsaron a Jesús "Chucho" Guzmán, hizo swing con todo en cuenta de una bola y dos strikes para sacar la bola por la izquierda y remolcar las tres rayitas que voltearon el marcador con el tablazo más importante de su carrera profesional en Venezuela.

MAGALLANES	VB	C	H	CI
Emilio Bonifacio, Cf	5	3	2	1
Reggie Corona, 2b	5	0	2	1
Robinson Chirinos, C	4	0	0	1
Gustavo Molina, C	1	0	0	0
Alex Escobar, Rf	4	1	1	1
Edgardo Alfonzo, Bd	2	0	0	0
Carlos Colmenares, Ce-Bd	1	1	0	0
Luis Landaeta, Be-Bd	2	0	0	0
Yurendell De Caster, 1b	3	0	2	0
Erold Andrus, Lf	3	0	2	0
Elvis Andrus, Ss	4	0	1	1
Marcos Vechionacci, 3b	3	2	1	1
Totales	**37**	**7**	**11**	**6**

CARACAS	VB	C	H	CI
Gregor Blanco, Cf	3	1	1	1
Luis Maza, 3b	4	1	2	0
José Castillo, Lf	4	2	2	1
Josh Kroeger, Rf-1b	5	2	1	0
Celestino López, 2b	4	1	2	4
Jesús Guzmán, 1b	4	0	0	0
Jackson Melián, Rf	1	1	1	3
Raúl Padrón, Bd	4	1	1	1
Carlos Maldonado, C	4	0	1	0
Gregorio Petit, Ss	3	1	0	0
Wilson Ramos, Be	1	0	0	0
Iván Ochoa, Ss	0	0	0	0
Totales	**37**	**10**	**11**	**10**

ANOTACIÓN POR ENTRADAS

MAGALLANES	1	0	2	2	2	0	0	0	0	0	- 7
CARACAS	0	0	0	2	1	0	1	2	1	3	- 10

LABOR DE LOS PITCHERS

MAGALLANES	IP	VB	H	C	CL	BB	SO
José Sánchez	4.1	15	3	3	3	4	2
Rafael Cova	1.2	5	1	0	0	0	1
Edward Mujica	1.0	4	1	1	1	0	1
Clevelan Santeliz	0.2	5	3	2	2	0	1
Francisco Rodríguez	1.1	5	1	1	1	0	2
Manuel Álvarez (P)	0.0	1	1	1	1	0	0
Gabriel García	0.1	1	0	0	0	0	0
Yoel Hernández	0.0	1	1	2	2	1	0

CARACAS	IP	VB	H	C	CL	BB	SO
Franklin Morales	2.1	9	4	3	2	3	1
José Ortegano	1.2	8	3	2	2	0	1
Henry Rodríguez	0.0	0	0	2	2	2	0
Guillermo Moscoso	2.2	7	1	0	0	3	2
Víctor Gárate	1.1	4	0	0	0	0	2
Ober Moreno	1.0	5	2	0	0	1	1
Juan C. Gutiérrez (G)	1.0	4	1	0	0	1	1

SUMARIO:

Errores: C. Maldonado **Dobles:** R Corona, M Vechionacci, C. López **Jonrones:** G. Blanco, J. Melián, R. Padrón **Bases robadas:** E, Bonifacio 2, R Corona, J Kroeger **Out robando:** Y De Caster, G. Blanco **Sacrificio:** R Corona, Y De Caster **Sacrifly:** M Vechionacci **Double plays:** Caracas 1 (4-45) **Dejados en bases:** Magallanes (13); Caracas (4) **Tiempo de juego:** 4 horas 47 minutos **Umpires:** J Teran (Home), F. Ramírez (1b), M. González (2b), C Bakke (3b), E. Pacheco (Lf) y C. Torres (Rf) **Jugado en el estadio Universitario** (Nocturno) **Caracas, 25 de enero de 2010**

Banesco

7 2

Estadio José Bernardo Pérez de Valencia, 29 de enero de 2010

Caracas se coronó en el primer inning

Los Leones, con Gregor Blanco como MVP, anotaron cuatro veces iniciando el partido para vencer 7-2 a Magallanes en el séptimo y último juego de final de la campaña 2009-10



Gregor Blanco

Ni el show que montó Pablo Sandoval al llegar al estadio en helicóptero, y mucho menos la "falla eléctrica" que por segundo día consecutivo se presentó en el noveno inning, pudieron distraer al Caracas en sus intenciones de obtener el gallardete, al superar 7-2 al Magallanes en el séptimo y último juego de la serie final celebrado en el parque José Bernardo Pérez de Valencia el viernes 29 de enero de 2010.

Racimo de cuatro anotaciones en el primer acto ofreció suficiente comodidad a los felinos. Gregor Blanco, quien resultó el Jugador Más Valioso de la final, se la botó por el centro al perdedor Jim Brower abriendo el partido y la producción de ese primer inning se completó después de dos outs con sencillo de Carlos Maldonado, quien avanzó hasta segunda por hit a la derecha de José Celestino López y anotó por doble de Raúl Padrón. Siguió Jesús Guzmán con fuerte rodado por el campo corto que no pudo capturar Andrés Eloy Blanco, la pelota fue alcanzada por el camarero Reegie Corona, cuyo disparo al plato fue impreciso, por lo que por el doble pecado se lograron engomar López y Padrón.



Las únicas dos rayitas magallaneras se llegaron en el segundo inning. Con dos outs, se produjeron sencillos corridos de Yurendell De Caster y Blanco, mientras que Emilio Bonifacio

dio batazo a la izquierda sobre el que cometió pecado el leftfielder, René Reyes, permitiendo llegar al plato a Alex Escobar y De Caster.

Jackson Melián remolcó a Carlos Maldonado con sencillo en el octavo y el propio Maldonado fletó dos con doblete para completar el marcador caraquista, cuya celebración se vio demorada, cuando por segunda fecha en fila "se apagaron" las luces del parque valenciano a la altura del noveno inning y hubo que esperar un buen rato hasta que, al regresar la energía, el cerrador Juan Carlos Gutiérrez retiró a los tres bateadores que enfrentó para facturar el gallardete.

Las dos primeras finales entre los eternos rivales de la pelota profesional venezolana fueron ganadas por los Navegantes. En la edición 1993-94 se proclamaron campeones en siete encuentros y en la 1996-97 despacharon a los capitalinos en cinco partidos.

CARACAS	VB	C	H	CI
Gregor Blanco, Cf	4	2	2	1
Luis Maza, 3b	5	1	2	0
Josh Kroeger, Rf	4	0	0	0
Carlos Maldonado, C	5	2	4	2
Celestino López, 2b	5	1	2	0
Raúl Padrón, Bd	2	1	1	1
Jackson Melián, Be-Bd	3	0	1	1
Jesús Guzmán, 1b	4	0	3	0
René Reyes, Lf	3	0	0	0
José Duarte, Lf	1	0	0	0
Gregorio Petit, Ss	4	0	1	0
Totales	**40**	**7**	**16**	**5**

MAGALLANES	VB	C	H	CI
Emilio Bonifacio, 3b	4	0	0	0
Reggie Corona, 2b	3	0	0	0
Pablo Sandoval, Bd	4	0	1	0
Michael Ryan, Lf	4	0	1	0
Alex Escobar, Rf	3	1	1	0
Erold Andrus, Cf	3	0	0	0
Robinson Chirinos, C	4	0	0	0
Yurendell de Caster, 1b	4	1	2	1
Andrés E. Blanco, Ss	4	0	2	0
Totales	**33**	**2**	**7**	**1**

ANOTACIÓN POR ENTRADAS

CARACAS	4	0	0	0	0	0	0	1	2	-	7
MAGALLANES	0	2	0	0	0	0	0	0	0	-	2

LABOR DE LOS PITCHERS

CARACAS	IP	VB	H	C	CL	BB	SO
Jason Standridge (G)	6.0	24	7	2	1	2	6
Julio Mañón	1.0	3	0	0	0	0	0
Orber Moreno	1.0	3	0	0	0	1	0
Juan C. Gutiérrez	1.0	3	0	0	0	0	1

MAGALLANES	IP	VB	H	C	CL	BB	SO
Jim Bower (P)	4.2	22	8	4	2	1	2
Raúl Valdés	2.1	7	2	0	0	0	2
Jean Machí	1.0	6	3	1	1	0	1
W. Arias	0.1	2	2	2	2	0	0
Yoel Hernández	0.2	3	1	0	0	0	0

SUMARIO:

Errores: R. Reyes, A. E. Blanco, R. Corona
Double plays: Caracas 1 (64-43); Magallanes 2 (165-56), (64-43)
Tubeyes: C. Maldonado, R. Padrón, J. Guzmán, M. Ryan
Jonrones: G. Blanco
Bases robadas: J. Guzmán
Out robando: G. Blanco
Sacrificio: J. Kroeger
Wild pitch: J. Machí
Dejados en bases: Caracas (8); Magallanes (7)
Umpires: H. León (home), F. Ramírez (1b), M. González (2b), D. Stureman (3b), C. Torres (línea del Lf), J Terán (línea del Rf)
Jugado en el estadio José Bernardo Pérez (Nocturno)
Valencia, 29 de enero de 2010

Banesco

1 2

Estadio Universitario de Caracas, 23 de octubre de 2010

Pitcheo “wild” facilitó anotación de Guzmán

Los melenudos dejaron en el campo a los turcos con marcador de 2 carreras por 1 en diez entradas

Jesús Guzmán aprovechó lanzamiento salvaje del relevista Gabriel Alfaro para llegar hasta la goma con la carrera que condujo a los Leones del Caracas a dejar en el campo 2 anotaciones por 1, en diez capítulos, a los Navegantes del Magallanes, en partido disputado con las tribunas repletas en el parque de la UCV.

Guzmán, quien fue el toletero más destacado de los melenudos en el encuentro, al ligar de 3-2 y anotar la rayita que decretó el triunfo, inició la última tanda de su equipo con sencillo rodado hacia el jardín izquierdo, para saludar a Alfaro, quien a partir de ese ese episodio ingresó al montículo en reemplazo de Yoel Hernández.

Seguidamente, Jared Goedert se sacrificó al tocar la pelota por terrenos de la antesala para llevar a Guzmán hasta la intermedia. De allí avanzó hasta la esquina caliente gracias a sencillo por terrenos de segunda de Jackson Melián. Mientras bateaba Carlos Maldonado, en cuenta de una bola y un strike, Alfaro hizo un envío completamente fuera del alcance del receptor, Hank Konger, que permitió a Guzmán clavar sus spikes en el home con la rayita que le puso cifras definitivas al partido.

Caracas anotó la primera carrera del partido contra el abridor novato Martín Pérez en el cierre del segundo capítulo. Melián y Maldonado entregaron los

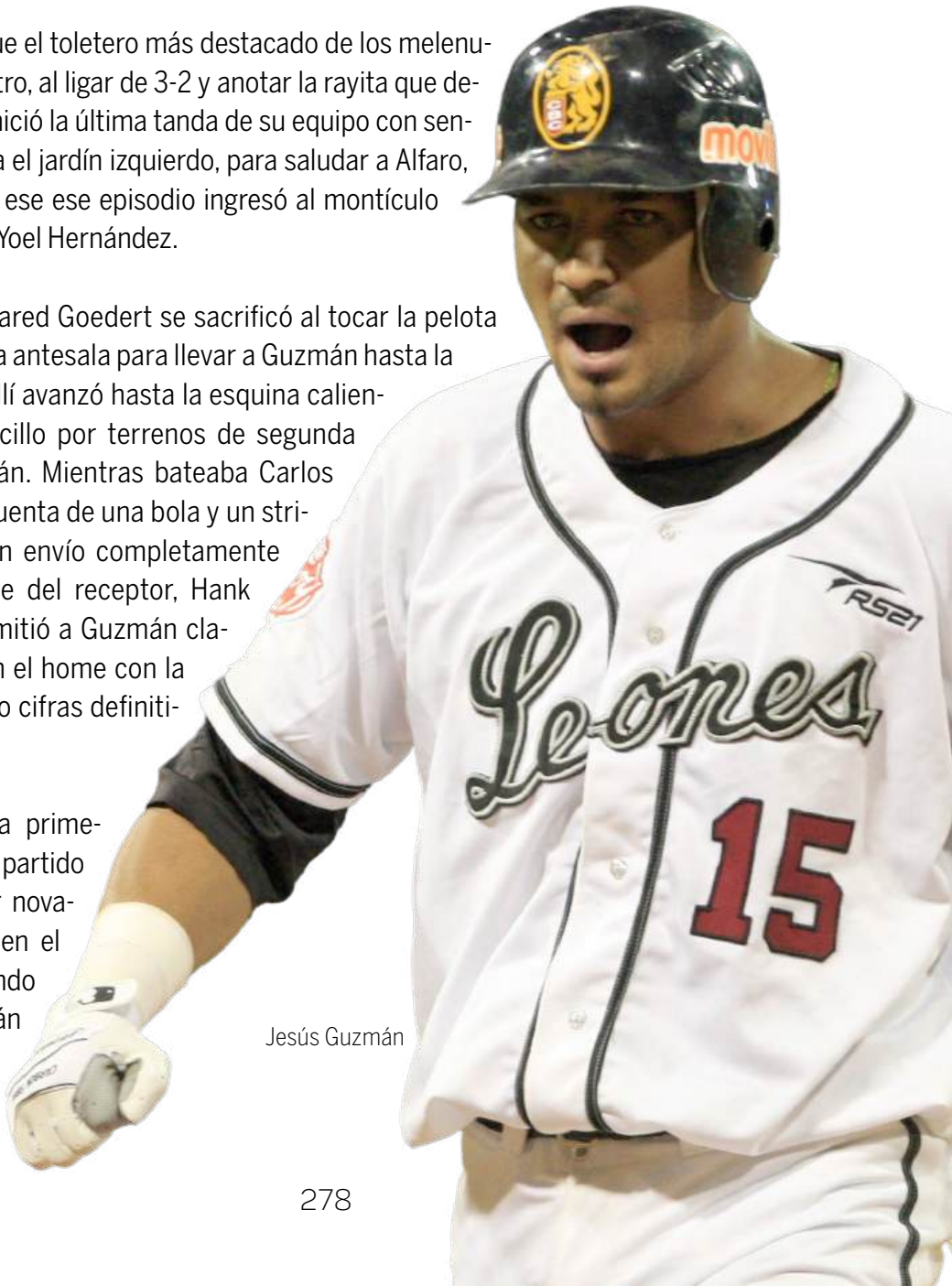

Jesús Guzmán



dos primeros outs con elevados a los jardines. Marwin González dio sencillo al bosque derecho y avanzó a segunda por base por bolas a Leonardo Gil. El catcher Konger intentó sorprender en segunda a González, pero disparó mal y el guayanés se metió hasta la goma en tanto que Gil entregó el tercer out al ser liquidado en tercera con certero disparo de Johermyn Chávez desde el jardín derecho.

En la parte alta del cuatro inning los visitantes igualaron el marcador frente al estadounidense Chad Reineke, quien comenzó desde la lomita de los Leones. Después que Ezequiel Carrera roleteó por la inicial para entregar el primer out, Michael Ryan largó doblete hacia el sector de la derecha. Mark Trumbo falló con línea a manos del camarero. Luis Landaeta negoció boleto y Chávez conectó rodado hacia tercera, sobre el que pecó González, para permitir a Ryan engomarse con el empate. Marcos Vechionacci abanicó el tercer strike para entregar el tercer out.

MAGALLANES	VB	C	H	CI
Ezequiel Carrera, Cf	3	0	0	0
Michael Ryan, Lf	3	1	1	0
Mark Trumbo, 1b	4	0	1	0
Luis Landaeta, Bd	1	0	0	0
Eliezer Alfonzo, Be, Bd	2	0	0	0
Johermyn Chávez, Rf	4	0	0	0
Marcos Vechionacci, 3b	4	0	1	0
Hank Conger, C	4	0	1	0
Luis Rivas, 2b	4	0	0	0
Argenis Díaz, Ss	4	0	0	0
Totales	**33**	**1**	**4**	**0**

CARACAS	VB	C	H	CI
Tom Graham, Cf	4	0	0	0
José Duarte, Rf	3	0	0	0
Bubba Bell, Be	1	0	0	0
Ronald Bermúdez, Rf	1	0	0	0
Jesús Guzmán, Bd	3	1	2	0
Jared Goedert, 1b	2	0	0	0
Jakson Melián, Lf	5	0	1	0
Carlos Maldonado, C	4	0	1	0
Marwin González, 3b	4	1	1	0
Leonardo Gil, 2b	2	0	0	0
Gregorio Petit, Ss	2	0	1	0
Totales	**31**	**2**	**6**	**0**

ANOTACIÓN POR ENTRADAS

MAGALLANES	0	0	0	1	0	0	0	0	0	0	-	1
CARACAS	0	1	0	0	0	0	0	0	0	1	-	2

LABOR DE LOS PITCHERS

MAGALLANES	IP	H	C	CL	BB	K
Martín Pérez	3.0	2	1	0	1	2
Sean Gallagher	3.2	1	0	0	5	4
Rafael Cova	0.2	0	0	0	2	0
Jesús Hernández	1.2	1	0	0	1	3
Gabriel Alfaro (G)	0.1	2	1	1	0	0

CARACAS	IP	H	C	CL	BB	K
Chad Reineke	5.0	2	1	0	1	2
Darwin Cubillán	0.2	1	0	0	0	1
José Torres	0.1	0	0	0	0	0
Steve Edlefsen	2.0	1	0	0	2	1
Orber Moreno	1.0	0	0	0	0	3
Baudilio López (G)	1.0	0	0	0	0	2

SUMARIO:

Errores: Hank Conger, Marwin González
Dobles: Gregorio Petit, Michael Ryan, Mark Trumbo
Doubleplay: Caracas (1)
Wild pitch: Steve Edlefsen
Out robando: Marcos Vechionacci, Gregorio Petit
Dejados en bases: Magallanes (5); Caracas (11)
Tiempo de juego: 3 horas 35 minutos
Jugado en el estadio Universitario (Nocturno)
Caracas, 23 de octubre de 2010

Banesco

Estadio José Bernardo Pérez de Valencia, 21 de noviembre de 2010

Anthony Lerew sometió al Caracas con faena de no hit no run

Condujo a los Navegantes a imponerse 6-0 con la 16° joya monticular en la historia de la LVBP, primera de Magallanes ante su eterno rival

0 6



Anthony Lerew

Apenas 106 lanzamientos necesitó el derecho Anthony Lerew para pasar a la historia como el autor del décimo sexto encuentro sin hit ni carrera en 65 años de la Liga Venezolana de Beisbol Profesional y guiar al Magallanes a imponerse 6-0 ante Caracas.

La noche del domingo 21 de noviembre de 2010, desde el montículo del parque José Bernardo Pérez de Valencia, ante 16 mil 348 aficionados que cancelaron boleto, Lerew, de 27 años y con pasantía de Grandes Ligas de cinco años con Bravos y Reales, se convirtió en el primer serpentinero turco en propinar un no hit no run al Caracas, para vengar las afrentas que 55 y 42 años antes, respectivamente, habían conseguido sus paisanos Lenny Yochim y Howie Reed.

Cuatro transferencias y cuatro estrocaos, combinando su repertorio de rectas, curvas y cambios, recetó Lerew en ruta a cristalizar su joya de pitcheo. Los pasaportes los otorgó a Josh "La Pesadilla" Kroeger en el primero, Jackson Melián en el segundo, José Lobatón en el tercero y Eduardo Pérez en el noveno; por la ruta del ponche retiró a Jesús "Chucho" Guzmán en el primero, a Melián en el quinto y el octavo y a Lobatón en el sexto. Sólo cuatro outs ser realizaron en los jardines y 13 bateadores fallaron con rodados al cuadro.

El instante más dramático para el autor de la hazaña se vivió en el noveno acto, última oportunidad ofensiva de los visitantes. José Lobatón entregó el primer out por elevado a segunda. Eduardo Pérez negoció boleto que reflejó el

cansancio que Lerew venía manifestando al catcher Robinson Chirinos desde el séptimo.

Entonces se presentó en la goma Marwin González en el que fue el turno de mayor dramatismo de todo el encuentro. Lerew le soltó un envío por todo el medio del plato y González consiguió hacer buena conexión, sacó una línea por el centro del campo, que tomó el lanzador de un zarpazo y él mismo corrió hasta la inicial para pisarla y completar la doble matanza con la que inscribió su nombre en la historia de seis décadas y media de nuestra pelota profesional. Y de inmediato estalló la celebración, en el campo en las tribunas y en toda la nación magallanera.

CARACAS	VB	C	H	CI
Marwin González, Ss	4	0	0	0
Jesús Guzmán, Bd	3	0	0	0
Josh Kroeger, Cf	2	0	0	0
José Castillo, 2b	3	0	0	0
Danny Dorn, Rf	3	0	0	0
Jackson Melián, Lf	2	0	0	0
Raúl Padrón, 1b	3	0	0	0
José Lobatón, C	2	0	0	0
Eduardo Pérez, 3b	2	0	0	0
Totales	**24**	**0**	**0**	**0**

MAGALLANES	VB	C	H	CI
Endy Chávez, Cf	5	1	1	0
Eduard Pinto, Cf	0	0	0	0
Erold Andrus, Lf	5	0	0	0
Alberto Callaspo, Bd	2	1	1	1
Robinson Chirinos, C	5	0	2	1
Marcos Vechionacci, 3b	5	1	1	1
Edgardo Alfonzo, 1b	4	1	1	0
Andrés E. Blanco, Ss-2b	5	1	2	1
Johermyn Chávez, Rf	3	0	2	0
José Altuve, 2b	2	1	1	0
Luis Landaeta, Be	1	0	0	0
Argenis Díaz, Ss	0	0	0	1
Totales	**37**	**6**	**11**	**5**

ANOTACIÓN POR ENTRADAS

CARACAS	0	0	0	0	0	0	0	0	0	-	0
MAGALLANES	1	1	0	1	0	3	0	0	x	-	6

LABOR DE LOS PITCHERS

CARACAS	IP	VB	H	C	CL	BB	K
Ronald Oviedo (P)	3.2	19	8	3	3	2	2
John Bateman	0.1	1	0	0	0	0	0
Miguel Socolovich	1.0	5	0	0	0	1	0
Edgmer Escalona	0.2	4	2	3	3	2	1
Baudilio López	1.1	5	1	0	0	2	0
Armando Zerpa	1.0	3	0	0	0	0	1

MAGALLANES	IP	VB	H	C	CL	BB	K
Anthony Lerew (G)	9.0	24	0	0	0	4	5

SUMARIO:

Errores: M. González, J. Castillo, D. Dorn
Dobles: E. Chávez, R. Chirinos, M. Vechionacci, A. E. Blanco
Wild pitch: R. Oviedo 3, E. Escalona,
Dejados en bases: Caracas (1); Magallanes (14)
Double plays: Magallanes 3 (8-83) (46-63) (1-1)
Tiempo de juego: 3 horas 5 minutos
Umpires: J. Chacón (home), J. Parra (1b), J. Terán (2b), H. León (3b)
Jugado en el estadio José Bernardo Pérez (Nocturno)
Valencia, 21 de noviembre de 2010

Banesco

6 7

Estadio Universitario de Caracas, 14 de diciembre de 2010

Josh Kroeger azotó al Magallanes

"La Pesadilla" inspiró el ataque caraquista con jonrón solitario en el 9° para empatar y sencillo remolcador para sentenciar el score en el 11° capitulo



Josh Kroeger

Cuadrangular para igualar a seis en el noveno y sencillo para remolcar a Jackson Melián en el undécimo capítulo con la carrera que le dio la victoria de 7-6 a Caracas sobre Magallanes, reafirmaron a Josh Kroeger como el pelotero consentido de la fanaticada de los Leones la noche del 14 de diciembre de 2010 en el parque de Los Chaguaramos.

Magallanes salió al frente 3-0 con anotaciones aisladas en el primero, segundo y cuarto episodios con sencillos remolcadores de Juan Rivera y José Altuve y elevado de sacrificio de Jesús Flores, al tiempo que Caraca se acercó en el cierre del cuarto al anotar en par de ocasiones gracias a batazos impulsores de José Lobatón y José Castillo.

Doble de Juan Rivera y vuelacerca de Jesús Flores ampliaron la ventaja visitante a 5-2 en el sexto, pero Caracas se acercó al pisar la goma dos veces en ese mismo capítulo con hit de José Castillo para fletar a Asdrúbal Cabrera y boleto a casa llena del lanzador José Ortega a Brian Barton, que permitió a Jackson Melián anotar caminando desde tercera para dejar la



diferencia en una rayita y en el cierre del séptimo llegó el empate a 5 cuando Asdrúbal Cabrera alcanzó el plato por lanzamiento wild del relevista Corey Hamman mientas bateaba Kroeger.

En el noveno Magallanes fabricó su sexta y última anotación con doblete de Altuve, sacrificio de Ezequiel Carrera y globo de sacrificio de Andrés Eloy Blanco.

Pero "La Pesadilla" Kroeger le tenía reservado al Magallanes su mejor actuación de la noche al conectarle jonrón a Jean Machi con dos outs en el noveno para nivelar el score a seis y dejarlos en el terreno en el undécimo. Gregorio Petit abrió con hit al left y pasó a segunda por toque de sacrificio de Cabrera. Melián soltó hit al centro y pusieron out en el plato a Petit. Entonces el zurdo Carlos Hernández sustituyó a Yoel Hernández en la lomita magallanera y Kroeger sacó una línea sobre la cabeza del shortstop, que permitió a Melián alcanzar el plato con la anotación decisiva.

Vale resaltar que entre ambos conjuntos intervinieron en el encuentro un total de 17 serpentineros: 11 por Magallanes y 6 por Leones.

MAGALLANES	VB	C	H	CI
Andrés Eloy Blanco, Ss	3	1	2	1
Alberto Callaspo, Bd	4	0	0	0
Juan Rivera, 1b	4	1	2	1
Michael Ryan, Lf	4	1	1	0
Erol Andrus, Lf	1	0	0	0
Jesús Flores, C	4	1	1	3
José Merchán, 3b	2	0	1	0
Marcos Vechionacci, Be-3b	3	0	0	0
Endy Chávez, Rf	4	1	1	0
José Altuve, 2b	5	1	3	0
Ezequiel Carrera, Cf	3	0	1	0
Totales	**37**	**6**	**12**	**5**

CARACAS	VB	C	H	CI
Asdrúbal Cabrera, Ss	4	2	1	0
Jackson Melián, Lf	6	3	5	0
Josh Kroeger, Cf	6	1	2	2
Jesús Guzmán, Bd	5	0	1	0
José Lobatón, C	3	1	2	1
José Castillo, 2b	4	0	2	2
Brian Barton, Rf	3	0	1	1
Randall Simon, 1b	2	0	0	0
Marvin González, Be	1	0	0	0
Eduardo Pérez, 1b	2	0	0	0
Gregorio Petit, 3b	5	0	1	0
Totales	**41**	**7**	**15**	**6**

ANOTACIÓN POR ENTRADAS

MAGALLANES	1	1	0	1	0	2	0	0	1	0	0	-	6
CARACAS	0	0	0	2	0	2	1	0	1	0	1	-	7

LABOR DE LOS PITCHERS

MAGALLANES	IP	VB	H	C	CL	BB	SO
Deolis Guerra	5.0	20	8	4	3	0	2
Enyelbert Soto	0.1	1	0	0	0	0	0
José Ortega	0.1	2	1	0	0	2	1
R. J. Swindle	0.1	1	0	0	0	0	0
Michael Bowden	0.1	2	1	1	1	1	0
Corey Hamman	0.1	1	0	0	0	0	0
Bruce Rondón	0.2	1	0	0	0	2	1
Lino Urdaneta	0.2	2	0	0	0	0	1
Jean Machí	2.0	8	2	1	1	0	3
Yoel Hernández (P)	0.2	2	2	1	1	0	0
Carlos Hernández	0.0	1	1	0	0	0	0
Totales	**10.2**	**41**	**15**	**7**	**6**	**5**	**8**

CARACAS	IP	VB	H	C	CL	BB	SO
José Ortegano	5.0	18	7	3	2	0	2
Joe Bateman	1.0	5	2	2	2	1	2
Edgmer Escalona	0.1	1	1	0	0	1	0
Víctor Gárate	1.2	4	0	0	0	0	1
José Ascanio	1.0	2	1	1	1	0	0
Juan C. Gutiérrez (G)	2.0	7	1	0	0	0	0
Totales	**11.0**	**37**	**12**	**6**	**5**	**2**	**5**

SUMARIO:

Errores: E. Chávez, J. Kroeger **Double plays:** Magallanes 2 (64-43) (46-63); Caracas 1 (46-63) **Wild pitch:** J. Ortega, C. Hamman **Dobles:** J. Rivera, J. Altuve **Triples:** M. Ryan **Jonrones:** J. Flores, J. Kroeger **Golpeados por el pitcher:** J. Rivera (por E. Escalona) **Sacrificio:** A. E. Blanco, E. Carrera; Asdrúbal Cabrera, J. Castillo **Sacrifly:** A. E. Blanco, J. Flores **Dejados en base:** Magallanes (6); Caracas (9) **Umpires:** R. Moreno (home), M. Hernández (1b), J. Martínez (2b), M. Ripperger (3b) **Jugado en el estadio** Universitario (Nocturno) **Caracas, martes 14 de diciembre de 2010**

Banesco

Estadio Universitario de Caracas, 15 de noviembre de 2012

Kroeger volvio a castigar a Machí

Bañó de agua fría al Magallanes con jonrón decisivo en el noveno

6 7

Tablazo de Josh Kroeger en el cierre del noveno con un compañero en circulación, permitió a los Leones del Caracas virar el marcador y dejar tendidos en el terreno, 7 carreras 6, a los Navegantes del Magallanes, en el parque capitalino de Los Chaguaramos.

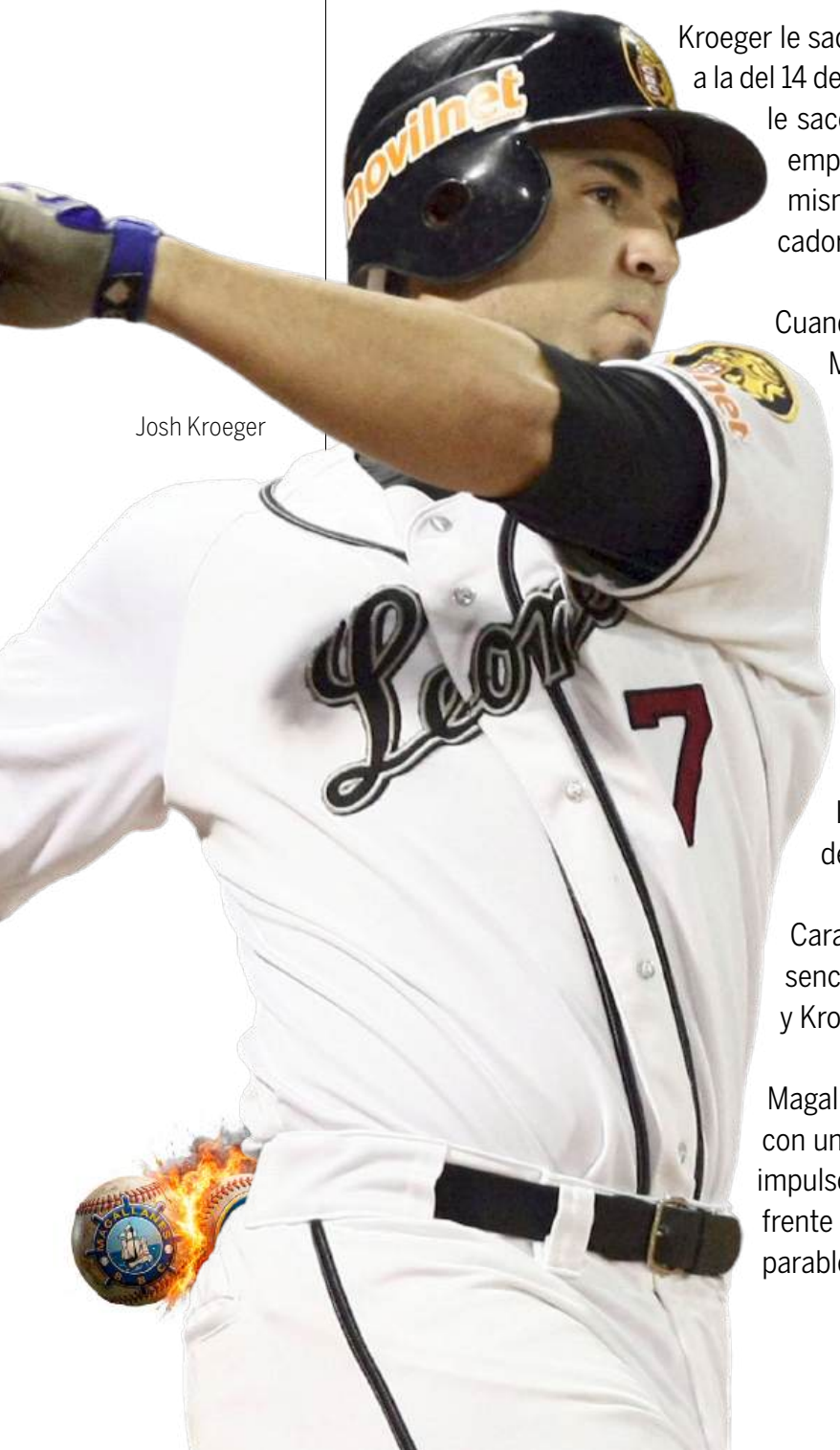

Josh Kroeger

Kroeger le sacó la pelota a Jean Machi, repitiendo escena similar a la del 14 de noviembre de 2010, cuando en el mismo escenario, le sacó la bola, con dos outs en la novena entrada, para empatar un partido que terminó ganando Caracas por el mismo score, pero en once capítulos, con sencillo remolcador de "La Pesadilla".

Cuando los Leones fueron al bate en el cierre del noveno, Magallanes estaba arriba 6 anotaciones por 5. Con la idea de preservar esa ventaja, Carlos García, estratega del conjunto visitante, llamó al cerrador Machí, quien dominó a Darren Ford con elevado al bosque central. Seguidamente, Marwin González embasó por sencillo rodado al sector derecho del campo y se presentó Kroeger al plato.

González estafó la intermedia y en cuenta de tres bolas y dos strikes, el recio artillero estadounidense hizo swing grande. Sacó la pelota por encima de la cerca del jardín central, para dejar el score a favor de la tropa melenuda.

Caracas abrió el marcador en el primer acto, gracias a sencillo de Carlos Rivero que llevó a la goma a González y Kroeger.

Magallanes descontó con una en la parte alta del segundo con una rayita, mediante doble de Erold Andrus y sencillo impulsor de Francisco Cervelli. En el cuarto se fueron al frente al capitalizar racimo de cuatro anotaciones, con imparables remolcadores de Andrus y Darwin Pérez (2) más

globo de sacrificio de Ezequiel Carrera.

Los Leones se acercaron en el cuarto, al fabricar su tercera anotación del juego, gracias a sencillo de Luis Rodríguez, que llevó a la goma a Rivero.

La sexta de los bucaneros se facturó en el sexto, cuando Mario Lisson embasó por error de Rivero en la antesala, avanzó hasta tercera con sencillo de Andrus y anotó por cañonazo a la derecha de Cervelli.

Caracas hizo dos en el octavo para colocarse por diferencia de una, gracias a sencillo de Rodríguez, que fletó a Henry Wrigley, y error en tiro del pitcher, Yoel Hernández, permitió engomarse a Ronald Bermúdez.

MAGALLANES	VB	C	H	CI
Darwin Pérez, Ss	4	0	2	2
Ezequiel Carrera, Cf	4	0	1	1
José Altuve, 2b	4	0	1	0
Eliezer Alfonzo, 1b	5	0	1	0
José Merchán, 3b	0	0	0	0
Carlos Maldonado, Bd	5	1	2	0
Leslie Anderson, Lf	5	0	2	0
Mario Lisson, 3b, 1b	5	2	2	0
Erold Andrus, Rf	5	2	4	1
Francisco Cervelli, C	3	1	2	2
Luis Landaeta, Be	1	0	0	0
Jesús Flores, C	0	0	0	0
Totales	**46**	**6**	**17**	**6**

CARACAS	VB	C	H	CI
Darren Ford, Lf	5	0	2	0
Darwin González, Bd	4	2	1	0
Josh Kroeger, Rf	5	2	3	2
Henry Wrigley, 1b	4	1	1	0
Carlos Rivero, 3b	4	1	3	2
Brandon Barnes, Cf	3	0	1	0
Raúl Padrón, Be	1	0	1	0
Ronald Bermúdez, Ce, Cf	0	1	0	0
Luis Rodríguez, 2b	4	0	2	2
Hernán Pérez, Ce, 2b	0	0	0	0
Jesús Sucre, C	4	0	1	0
Gregorio Petit, Ss	4	0	0	0
Totales	**38**	**7**	**15**	**6**

ANOTACIÓN POR ENTRADAS

MAGALLANES	0	1	0	4	0	1	0	0	0	-	6
CARACAS	2	0	0	1	0	0	0	2	2	-	7

LABOR DE LOS PITCHERS

MAGALLANES	IP	H	C	CL	BB	K
Orángel Arenas	4.0	7	3	3	1	2
Carlos Hernández	0.2	0	0	0	0	0
Amalio Díaz	1.1	2	0	0	0	2
Deolis Guerra	1.0	1	0	0	0	0
Gabriel García	0.1	0	0	0	0	0
Jesús Hernández	0.1	3	2	1	0	1
Jesús Sánchez	0.1	0	0	0	0	0
Jean Machí (P)	0.1	2	2	2	0	0

CARACAS	IP	H	C	CL	BB	K
Thad Weber	3.1	9	5	5	1	2
Ronald Uviedo	0.2	0	0	0	0	0
Sean Gallagher	3.0	5	1	0	1	2
Víctor Zambrano	1.2	3	0	0	1	1
Juan Carlos Gutiérrez (G)	0.1	0	0	0	0	1

SUMARIO:

Errores: Jesús Sucre, Thad Weber, Carlos Rivero, Jesús Hernández
Tubeyes: Darren Ford, Carlos Rivero
Jonrones: Josh Kroeger
Sacrifly: Ezequiel Carrera
Doubleplays: Magallanes (2); Caracas (3)
Bases robadas: Marwin González, Ezequiel Carreras
Out robando: Jesús Sucre, Darwin Pérez
Wild Pitch: Orángel Arenas
Dejados en bases: Magallanes (12); Caracas (7)
Asistencia: 20.693 espectadores
Jugado en el estadio Universitario (Nocturno)
Caracas, 15 de noviembre de 2012

Banesco

Estadio Universitario de Caracas, 9 de enero de 2013

Hit de Guzmán puso fin en el décimo

Caracas despachó a Magallanes con pizarra de 10 carreras por 9 en primer compromiso de la postemporada 2013

9 10


Jesús Guzmán

Sencillo a la izquierda de Jesús Guzmán fletó a Hernán Pérez, en el cierre del décimo acto, con la rayita que permitió a los Leones dejar en el terreno a los Navegantes 10-9, en la primera confrontación de los eternos rivales del round robin de la temporada 2012-13, celebrada a casa llena en el parque de la UCV.

Fue un encuentro de grandes alternativas, en el que sobresalió la ofensiva de ambos elencos, los cuales totalizaron 31 imparables: 15 por parte de los turcos contra 16 de los melenudos.

Al concluir la parte alta del décimo, Magallanes ganaba 9 a 8. Pero la artillería caraquista reaccionó oportunamente contra el cerrador, Jean Machí, para voltear la pizarra.

Josh Kroeger le dio la bienvenida con hit a la derecha e inmediatamente después anotó por doblete al centro de Daniel Mayora. Hernán Pérez quedó a salvo en primera en jugada de selección, mientras Mayora entregaba el primer out, de pitcher a tercera. Seguidamente, Pérez pasó a la intermedia por estafa y anotó la de celebrar, remolcado por el petardo de Guzmán.

Magallanes salió adelante con cuatro carreras en el primer acto. Doble de Pablo Sandoval impulsó a Endy Chávez y Elvis Andrus, quienes habían ligado sencillos y jonrón de Eliezer Alfonzo completo el racimo.

Leones descontó en el cierre de ese mismo acto mediante sencillo de Guzmán que fletó a Luis Rodríguez. Los bucaneros ampliaron su ventaja en el cuarto gracias a jonrón de tres carreras de Renny Osuna.

Caracas añadió una en el tercero por boleto a Luis Rodríguez, quien se metió a la esquina caliente con hit al centro de Asdrúbal Cabrera y anotó por sacrifly de Guzmán. En el quinto engomaron la tercera gracias a bambinazo de Cabrera y en el sexto llegaron a cuatro con sencillo remolcador de Kroeger, quien ingresó de emergente por Darren Ford.

La octava del Magallanes llegó en el séptimo. Mario Lisson, en lugar de Ramón Hernández, disparó cuadrangular. En la parte baja del séptimo, Caracas se puso por diferencia de una anotación. Con dos outs, Carlos Rivero embasó por sencillo, Bob Abreu negoció boleto y Jesús Aguilar descargó cuadrangular.

En el octavo los anfitriones emparejaron a 8 rayitas, mediante infield hit de Kroeger, sacrificio de Mayora y sencillo impulsor de Rodríguez.

MAGALLANES	VB	C	H	CI
Endy Chavez, Cf	6	1	4	1
Elvis Andrus, Ss	3	1	1	0
Reegie Corona, 2b	1	0	0	0
Pablo Sandoval, 3b	5	1	1	2
Juan Rivera, Rf	5	0	0	0
Eliezer Alfonzo, Bd	5	1	3	2
Ezequiel Carrera, Lf	5	1	2	0
Jesús Flores, C	5	0	1	0
Ramón Hernández, 1b	1	1	0	0
Mario Lissón, Be, 1b	2	1	2	1
Renny Osuna, 2b, Ss	5	2	1	3
Totales	**43**	**9**	**15**	**9**

CARACAS	VB	C	H	CI
José Duarte, Cf	3	0	0	0
Raúl Padrón, Be	0	0	0	0
Daniel Mayora, Be, Lf	2	0	1	1
Luis Rodríguez, 2b	3	2	1	1
Hernán Pérez, Be, 2b	1	1	0	0
Asdrúbal Cabrera, Ss	4	1	3	1
Jesús Guzmán, Bd	5	0	2	3
Carlos Rivero, 3b	5	1	2	0
Bob Abreu, Rf	4	2	1	0
Jesús Aguilar, 1b	5	1	1	3
Yorvit Torrealba, C	5	0	2	0
Darren Ford, Lf	2	0	0	0
Josh Kroeger, Be, Cf	3	2	3	1
Totales	**42**	**10**	**16**	**10**

ANOTACIÓN POR ENTRADAS

MAGALLANES	4	0	0	3	0	0	1	0	0	1	-	9
CARACAS	1	0	1	0	1	1	3	1	0	2	-	10

LABOR DE LOS PITCHERS

MAGALLANES	IP	H	C	CL	BB	K
Sergio Pérez	2.1	5	2	2	2	2
Gabriel Alfaro	2.2	1	1	1	0	3
Amalio Díaz	0.1	2	1	1	0	1
Edgar Martínez	0.0	1	0	0	0	0
Atahualpa Severino	1.1	1	2	2	1	1
Enrique González	0.2	3	2	2	1	0
Juan Rincón	1.0	0	0	0	0	5
Jean Machí (P)	0.1	3	2	2	0	0

CARACAS	IP	H	C	CL	BB	K
Armando Galarraga	3.1	8	7	7	0	1
Víctor Garate	1.0	2	0	0	0	1
Ryan Kussmaul	0.2	2	0	0	2	0
Justin Thomas	1.0	0	0	0	1	2
Miller Díaz	1.0	1	1	1	0	1
Rhiner Cruz	1.0	0	0	0	1	2
Juan C. Gutiérrez	1.0	0	0	0	0	3
Víctor Larez (G)	1.0	2	1	0	1	0

SUMARIO:

Errores: Jesús Aguilar, Asdrúbal Cabrera **Dobles:** Pablo Sandoval, Yorvit Torrealba, Daniel Mayora **Jonrones:** Eliezer Alfonzo, Renny Osuna, Mario Lissón, Asdrúbal Cabrera, Jesús Aguilar **Bases robadas:** Ezequiel Carrera, Endy Chávez 2, Hernán Pérez **Sacrificios:** Daniel Mayora **Sacrifly:** Jesús Guzmán **Wild pitch:** Armando Galarraga **Doubleplays:** Magallanes (0); Caracas (1) **Dejados en bases:** Magallanes (10); Caracas (11) **Tiempo de juego:** 5 horas Umpires: Manuel González (Home), Jeff Morrow (1b), Jorge Terán (2b), Gabe Morales (3b) David Arrieta (Rf), Marcelo Alfonzo (Lf) **Asistencia:** 20.692 **Jugado en el estadio Universitario** (Nocturno) **Caracas, 9 de enero de 2013**

Banesco

Estadio José Benardo Pérez de Valencia, 11 de enero de 2013

Lissón "enterró" a los melenudos

Magallanes superó 11-10 al Caracas. Pablo Sandoval y Endy Chávez guiaron la artillería con cuatro carreras remolcadas cada uno

10 11

Mario Lissón conectó hit por el centro del diamante, en el cierre del décimo inning, rolling violento que no pudo manejar el camarero Luis Rodríguez, para remolcar la carrera con la cual Magallanes dejó en el terreno 11-10 al Caracas, en encuentro celebrado en la capital carabobeña.

Por segundo partido consecutivo entre los eternos rivales predominó la ofensiva, con 31 imparables: 16 de Leones y 15 de Navegantes. Destacaron al ataque Pablo Sandoval y Endy Chávez con ocho remolcadas entre ambos. Sandoval sacó la pelota con bases llenas y Chávez dio par de tubeyes remolcadores.



Mario Lissón

Las acciones venían igualadas desde el octavo inning, cuando Magallanes aprovechó triple de Reegie Corona que llevó al home a Ramón Hernández y doble de Endy Chávez que fletó la de nivelar el score a diez.

Loiger Padrón relevó a Anthony Ortega en el montículo visitante en el décimo acto. Corona lo recibió con hit de línea al right. Chávez se sacrificó con toque alrededor del montículo para llevarlo a segunda. Elvis Andrus roleteó por la intermedia para moverlo hacia tercera. Pablo Sandoval fue pasado de manera intencional y avanzó a segunda por indiferencia defensiva y, ante el primer lanzamiento de Padrón, Lisson dio el roletazo de hit que puso fin al encuentro una vez que Corona pisó a goma.

Con sencillo de Josh Kroeger que remolcó a Rodríguez, Caracas abrió el marcador en el primer acto y añadió otras dos rayitas en el siguiente, mediante doble de Asdrúbal Cabrera que empujó a Jesús Aguilar y a Rodríguez.

En la parte baja del segundo Ma-

gallanes igualó a tres, gracias a doblete a casa llena de Chávez.

Caracas sacó provecho en el tercero de dos sencillos y par de pecados para llevar tres hombres al plato y así pasar a controlar el marcador 6 por 3.

Los bucaneros se acercaron en la parte baja de esa misma entrada con jonrón solitario de Eliezer Alfonzo. Y en el cuarto voltearon la pizarra, para irse arriba 8-6 con el jonrón a casa llena de Sandoval, quien encontró en circulación a Carlos Maldonado, Corona y Andrus.
Con racimo de cuatro en el quinto, Caracas pasó al frente al combinar cinco hits, wild, boleto y sacrifly.

Pero Magallanes empató la pizarra por tercera vez en el octavo y sentenció en el décimo.

CARACAS	VB	C	H	CI
Luis Rodríguez, 2b	5	3	2	0
Asdrúbal Cabrera, Bd	6	1	2	2
Josh Kroeger, Cf	4	1	3	2
Jesús Guzmán, Lf	3	1	1	0
Daniel Mayora, 3b	6	1	2	1
Bob Abreu, Rf	6	0	2	1
Jesús Aguilar, 1b	4	2	1	1
Yorvit Torrealba, C	6	0	1	0
Gregorio Petit, Ss	5	1	2	1
Totales	**45**	**10**	**16**	**8**

MAGALLANES	VB	C	H	CI
Endy Chávez, Cf	4	0	2	4
Elvis Andrus, Ss	6	1	3	0
Pablo Sandoval, 3b	5	1	1	4
Juan Rivera, Rf	3	0	1	0
Mario Lissón, Rf	2	0	1	1
Eliezer Alfonzo, Bd	5	1	1	1
Ezequiel Carrera, Lf	5	1	1	0
Carlos Maldonado, C	4	1	0	0
Ramón Hernández, 1b	4	2	2	0
Reegie, Corona, 2b	4	4	3	1
Totales	**42**	**11**	**15**	**11**

ANOTACIÓN POR ENTRADAS

CARACAS	1	2	3	0	4	0	0	0	0	0	- 10
MAGALLANES	0	3	1	4	0	2	0	0	0	1	- 11

LABOR DE LOS PITCHERS

CARACAS	IP	H	C	CL	BB	K
Yohan Pino	3.2	7	8	8	4	2
Orber Moreno	1.1	2	0	0	0	1
Víctor Garate	0.1	1	0	0	1	1
Darwin Cubillán	1.1	0	0	0	0	2
Ryan Kussmaul	0.1	3	2	2	0	0
Luis Ángel Sanz	1.0	0	0	0	0	0
Anthony Ortega	1.0	0	0	0	0	1
Loiger Padrón (P)	.02	2	1	1	1	0

MAGALLANES	IP	H	C	CL	BB	K
Luis Chirinos	1.2	5	3	3	1	2
Orángel Arenas	1.0	2	3	1	2	2
Amalio Díaz	1.2	3	2	2	1	2
Gabriel García	0.0	1	1	1	0	0
Yoel Hernández	0.0	1	1	1	1	0
Víctor Marte	2.2	1	0	0	1	4
Juan Rincón	1.0	2	0	0	0	1
Atahualpa Severino (G)	2.0	1	0	0	1	5

SUMARIO:

Errores: Jesús Guzmán, Reegie Corona, Ramón Hernández
Jonrones: Eliezer Alfonzo, Pablo Sandoval
Dobles: Luis Rodríguez, Asdrúbal Cabrera, Bob Abreu, Josh Kroeger, Endy Chávez, Ramón Hernández
Triples: Reegie Corona
Sacrificios: Endy Chávez
Sacrifly: Jesús Aguilar
Bases robadas: Elvis Andrus, Ezequiel Carrera
Dejados en bases: Caracas (13); Magallanes (9)
Jugado en el estadio José Bernardo Pérez (Nocturno)
Valencia, 11 de enero de 2013

Banesco

3 4

Estadio José Bernardo Pérez de Valencia, 7 de noviembre de 2014

Tomás Telis maniobró la bicicleta

Ligó machucón de oro para que Magallanes dejara a Caracas en el campo 4 carreras por 3 en trece innings



Tomás Telis

Tomás Telis ejecutó a la perfección "la bicicleta", en el cierre del décimo tercer inning, para que Francisco Martínez anotara, raudo desde la intermedia, la carrera con la que Magallanes dejó plantado en el campo a Caracas 4-3, en maratónico encuentro de 5 horas 53 minutos de duración que se disputó a casa llena en el parque de la avenida Michelena de la capital carabobeña.

Juan Rivera negoció boleto frente al relevista Yoimer Camacho como primer hombre de la tanda bucanera del décimo tercer inning. En su lugar entró a correr como emergente Martínez, quien inmediatamente pasó a la intermedia cuando Ramón Hernández embasó por pasaporte.

Así llegó Telis al plato. Al primer envío de Camacho ensayó posición para tocar la pelota, pero terminó haciendo swing y sacó un machucón que desbordó tanto al antesalista, Daniel Mayora, como al paracorto, Alex González, y permitió a Martínez acelerar el paso hasta llegar a la goma con la carrera que armó la algarabía entre sus compañeros y todos los seguidores del equipo que se encontraban en el parque.

El partido que sufrió demora por lluvia durante una media hora. se encontraba empatado desde el cuarto episodio.

Caracas tomó la delantera en la parte alta del tercer tramo con racimo de tres anotaciones. Después que Carlos Pérez y Luis Rodríguez entregaron los dos primeros outs por globos al jardín central y al campo corto, Mayora y Henry "Pollito" Rodríguez embasaron por boletos.

Siguió L. J. Hoes, en apenas su segundo juego con los capitalinos, y ante el primer envío que le hizo David Martínez, empalmó tablazo que superó la cerca del jardín izquierdo.

Magallanes descontó con par de vueltas en la parte baja de ese mismo tercer capítulo. Con un out, Luis Núñez despachó tubey al left y se metió hasta tercera con sencillo a la derecha de Ronny Cedeño. Doble al centro de Lew Ford remolcó a Núñez y puso en la esquina caliente a Cedeño, quien luego se engomó por globo de sacrificio de Jake Opitz.

Con par de outs en la pizarra en la parte de abajo del cuarto inning, Magallanes igualó las acciones a cuatro carreras, gracias a cuadrangular solitario del cubano Adonis García ante envío del relevista Jarrett Grube.

CARACAS	VB	C	H	CI
Henry Rodríguez, Bd	4	1	0	0
L J Hoes, Cf	6	1	2	3
Blake Gailen, Lf	5	0	2	0
Jesús Aguilar, 1b	5	0	0	0
Alex González, Ss	5	0	1	0
Félix Pérez, Rf	5	0	0	0
Carlos Pérez, C	5	0	1	0
Luis A. Rodríguez, 2b	5	0	0	0
David Mayora, 3b	2	1	0	0
Totales	**42**	**3**	**6**	**3**

MAGALLANES	VB	C	H	CI
Ronny Cedeño, Ss	6	1	2	0
Lew Ford, Cf, Lf	5	0	2	1
Jake Opitz, 2b	5	0	0	1
Juan Rivera, Bd	5	0	0	0
Francisco Martínez, Ce, Bd	0	1	0	0
Ramón Hernández, 1b	4	0	1	0
Tomás Telis, C	6	0	1	1
Adonis García, Lf, Rf	5	1	2	1
Franklin Díaz, Rf	4	0	1	0
Nick Benedetto, Ce, Cf	0	0	0	0
Luis Núñez, 3b	4	1	1	0
Totales	**44**	**4**	**10**	**4**

ANOTACIÓN POR ENTRADAS

CARACAS	0	0	3	0	0	0	0	0	0	-	3
MAGALLANES	0	0	2	1	0	0	0	0	1	-	4

LABOR DE LOS PITCHERS

CARACAS	IP	H	C	CL	BB	K
Jarrett Grube	4.2	6	3	3	0	6
Kyler Newby	0.2	1	0	0	0	0
Ángel Calero	0.1	0	0	0	0	0
Ronald Uviedo	0.1	0	0	0	0	0
José Ascanio	1.0	0	0	0	0	0
Miguel Socolovich	2.0	0	0	0	0	3
Jesús Pirela	1.0	1	0	0	0	0
Loiger Padrón	0.2	0	0	0	1	1
Edgar Alfonzo	0.1	1	0	0	0	0
Yoimer Camacho (P)	1.0	1	1	1	4	0

MAGALLANES	IP	H	C	CL	BB	K
David Martínez	5.0	3	3	3	3	3
Jesús Sánchez	1.0	0	0	0	0	2
José Martínez	0.1	0	0	0	0	1
Gabriel Alfaro	0.1	1	0	0	1	0
Gabriel García	0.1	0	0	0	0	0
Jesús Flores	1.0	1	0	0	1	1
Anthony J. Morris	1.2	0	0	0	1	0
José Mijares	0.0	1	0	0	0	0
Keivi Rojas	0.1	0	0	0	0	0
Carlos Quevedo	3.0	0	0	0	0	3

SUMARIO:

Jonrones: L J Hoes, Adonis García
Dobles: Blake Gailen, Luis Núñez, Lew Ford
Sacrificios: Nick Benedetto
Sacrifly: Jake Opitz
Doubleplays: Caracas (1); Magallanes (2)
Dejados en bases: Caracas (7); Magallanes (11)
Tiempo de juego: 4 horas 54 minutos
Jugado en el estadio José Bernardo Pérez (Nocturno)
Valencia, 7 de noviembre de 2014

Banesco

9 10

Estadio José Bernardo Pérez de Valencia, 20 de noviembre de 2016

Hit de Ronny Cedeño definió en 10 actos

Magallanes capitalizó racimo de seis rayitas para empatar en el séptimo el partido en el que actuaron 18 lanzadores

Hit al cuadro de Ronny Cedeño, en el cierre del décimo inning, llevó a la goma desde tercera a Jorge Parra con la carrera que condujo a Magallanes a dejar en el campo a Caracas, con pizarra de 10 carreras por 9, en partido celebrado ante numerosa concurrencia en el parque José Bernardo Pérez de la ciudad de Valencia.

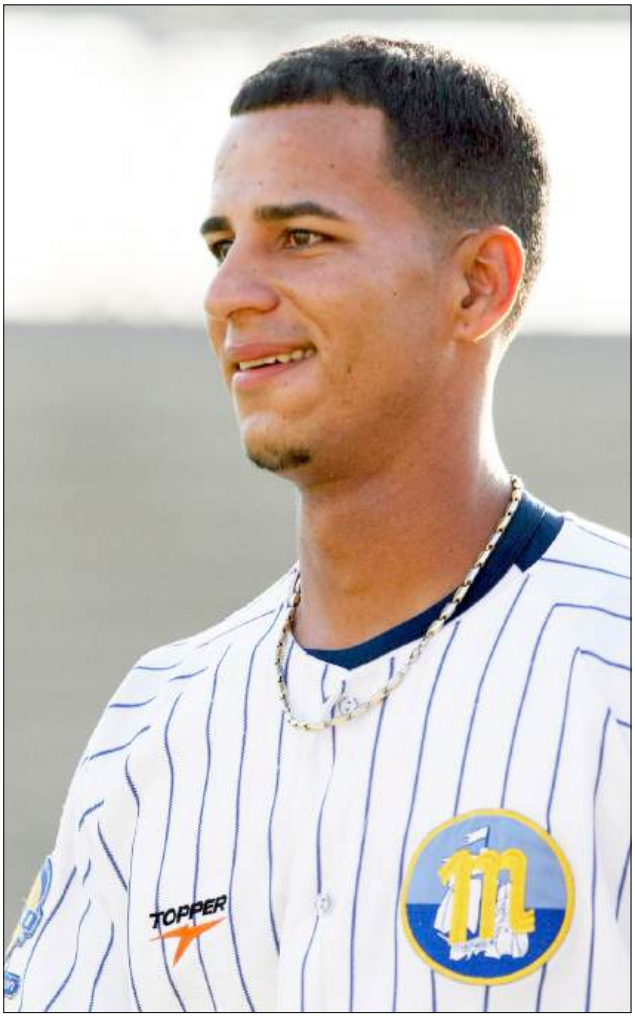

Ronny Cedeño

El maratónico partido de poco más de cinco horas de duración, que incluyo demora de 30 minutos por lluvia, se resolvió cuando el veterano Frank Díaz inició con sencillo la tanda naviera del décimo. Parra lo reemplazó como corredor emergente en el primer cojín, en tanto que Víctor Gárate entró a relevar por Jesús Pirela en el montículo de los melenudos. Luis Rodríguez recibió pelotazo con el que Parra avanzó a segunda. Luis Arráez roleteó por segunda, lo que permitió a la defensa caraquista fabricar doble matanza por la ruta 463, mientras que Parra avanzó a tercera.

El cerrador Rubén Alaniz llegó desde el bullpen a ocupar el lugar de Gárate. En cuenta de dos bolas y dos strikes, Cedeño conectó roletazo difícil entre tercera y short, que no puso manejar el torpedero, Yhoxian Medina, lo que aprovechó Parra para engomarse con la carrera decisiva.



Hasta dieciocho lanzadores vieron acción en el partido, diez por los visitantes capitalinos y ocho de parte de los anfitriones, que llegaron a tolerar media docena de anotaciones en el sexto inning, después de dos outs, para que los Leones voltearan el marcador 9 a 6 frente a cinco relevistas, al combinar dos dobletes, cuatro sencillos y par de boletos.

Pero Magallanes igualó el marcador en el cierre del séptimo. José Tábata, recibió pelotazo y avanzó hasta tercera por sencillo de Robinson Chirinos. Boleto a Josmil Pinto llenó las bases. Tábata anotó la séptima caminando cuando Díaz negocio base por bolas, que envió a las dichas al relevista Paul Voelker, quien dio paso al zurdo Franklin Morales. Luis Rodríguez, de emergente por Ángel Aguilar, negocio pasaporte para fletar a Chirinos con la octava y el empate llegó, en las piernas de Pinto, cuando Morales lo intentó sorprender infructuosamente en tercera, mientras consumía turno Arráez.

CARACAS	VB	C	H	CI
Jesús Galindo, Cf	4	2	1	0
Yandy Díaz, Bd	5	1	2	1
Félix Pérez, Rf	5	1	1	2
Henry Rodríguez, 3b	5	1	4	3
Jesús Aguilar, 1b	5	1	2	2
Danry Vásquez, Lf	6	0	1	1
Ramón Cabrera, C	4	0	1	0
Oscar Hernández, C	0	0	0	0
Gregorio Petit, Ss	5	0	1	0
Yhoxian Medina, Ce, Ss	0	0	0	0
Wilfredo Tovar, 2b	5	3	3	0
Totales	**44**	**9**	**16**	**9**

MAGALLANES	VB	C	H	CI
Luis Arráez, Bd	6	0	1	0
Ronny Cedeño, 2b, Ss	6	0	4	2
Adonis García, 3b	5	0	1	1
José Tábata, Cf	4	1	1	0
Mario Lissón, Rf	5	1	0	0
Robinson Chirinos, C	5	2	2	0
Josmil Pinto, 1b	4	3	2	0
Eduardo Diaz, Lf	4	1	3	4
Jorge Parra, Ce	0	1	0	0
José Rondón, Ss	3	1	1	1
Ángel Aguilar, 2b	0	0	0	0
Luis A. Rodríguez, Be, 2b	0	0	0	1
José Martínez, Ce	0	0	0	0
Totales	**42**	**10**	**15**	**9**

ANOTACIÓN POR ENTRADAS

CARACAS	0	0	1	0	2	6	0	0	0	0	-	9
MAGALLANES	0	2	0	4	0	0	3	0	0	1	-	10

LABOR DE LOS PITCHERS

CARACAS	IP	H	C	CL	BB	K
Frank López	3.0	9	5	5	0	2
Loiger Padrón	2.0	2	1	1	0	1
José Ascanio	1.2	1	2	2	0	1
Paul Voelker	0.0	0	1	0	2	0
Franklin Morales	0.1	0	0	0	1	0
Jesús Pirela (P)	2.0	2	1	1	0	1
Víctor Garate	0.2	0	0	0	0	0
Rubén Alaniz	0.0	1	0	0	0	0

MAGALLANES	IP	H	C	CL	BB	K
Stolmy Pimentel	4.1	5	3	3	3	7
Luis Martínez	1.1	1	1	1	1	1
Atahualpa Severino	0.0	0	1	1	1	0
Amalio Díaz	0.0	0	1	1	1	0
Patrick McCoy	0.0	2	2	2	0	0
Jesús Flores	0.1	3	1	1	0	0
José Gregorio Castillo	1.0	1	0	0	0	1
Diego Moreno	0.0	2	0	0	0	0
Carlos Hernández	1.0	0	0	0	0	1
Hassan Pena (G)	2.0	2	2	2	1	3

SUMARIO:

Errores: Adonis García, José Gregorio Castillo, Gregorio Petit 2, Franklin Morales
Dobles: Wilfredo Tovar 3, Henry Rodríguez, Frank Díaz 2
Dejados en bases: Caracas (12); Magallanes (8)
Doubleplay: Magallanes (2); Caracas (4)
Asistencia: 14. 123 espectadores
Jugado en el estadio José Bernardo Pérez (Nocturno)
Valencia 20 de noviembre de 2016

Banesco

7 8

Estadio Universitario de Caracas, 27 de diciembre de 2017

Gracias a Henry Rodríguez Caracas evitó el "Zapatero"

La afición bucanera siguió con enorme interés el desarrollo del encuentro, esperanzada en concretar la barrida, para vengar al legendaria barrida del torneo 1979-80

Henry "Pollito" Rodríguez descargó doblete hacia la derecha, para llevar al plato a Wilfredo Tovar con la carrera que condujo a los Leones a dejar tendidos en el campo a los Navegantes 8-7, en partido celebrado a casa llena en el parque de la UCV, con especial significado para la inmensa legión de seguidores caraquistas, que festejaron la única victoria de su club ante sus eternos rivales en los nueve juegos programados en la ronda eliminatoria del torneo 2017-18.



Henry Rodríguez

La afición bucanera siguió con enorme interés el encuentro, esperanzada en concretar la barrida, para vengar el legendario "zapatero"de 14-0 que le encajaron los capitalinos durante el certamen 1979-80.

El cañonazo de Rodríguez se produjo con dos outs en la pizarra, ante envío de Deolis Guerra, Fue una línea que no alcanzó el guardabosque derecho, Alberth Martínez y permitió a Tovar aterrizar en la goma.

Magallanes se adelantó con cuadrangulares del dominicano Jesús "Cacao" Valdez en el primer acto y de Andrés Eloy Blanco en el segundo.

Para el cierre del segundo acto, los melenudos voltearon el score con racimo de tres rayitas, apoyados en par de dobletes remolcadores de Ramón Cabrera y Tovar, además de sencillo de Rodríguez, que envió a las duchas al abridor de los visitantes, Alex Sanabia. En el tercero,



contra el relevista Mark Serrano, agregaron la cuarta, gracias a sencillo impulsor de Alexander Palma.

Los Navegantes se acercaron en la quinta entrada, producto de jonrón de Rayder Ascanio que significó su tercera anotación. La quinta de los melenudos llegó en el séptimo, impulsada por tubey de Palma.

Los visitantes aprovecharon un wild para acercarse en el octavo y en el noveno empataron y se fueron arriba gracias a doblete de dos carreras de Jesús Sucre.

Ante el cerrador cubano Hassan Pena, Jesús Aguilar se encargó de igualar el marcador a seis con jonrón solitario en el noveno. Petardo de Mario Lisson en la parte alta del décimo remolcó la séptima de los turcos, pero tablazo de Leobaldo Piña contra Peña niveló el marcador por última ocasión en la parte baja de esa entrada.

MAGALLANES	VB	C	H	CI
Endy Chávez, Cf	4	0	1	0
Ronnie Cedeño, 2b	6	0	0	0
Jesús Valdéz, Lf	5	2	2	1
Mario Lissón, 1b	6	0	1	1
Andrés Eloy Blanco, 3b	5	2	3	1
José Tabata, Bd	5	1	0	0
Alberth Martínez, Rf	4	0	0	0
Jesús Sucre, C	4	0	2	2
Rayder Ascanio, Ss	4	2	1	1
Totales	**43**	**7**	**10**	**6**

CARACAS	VB	C	H	CI
Wilfredo Tovar, Ss	7	2	2	1
Henry Rodríguez, 2b	7	0	2	2
Anthony García, Lf	4	0	1	0
Jesús Aguilar, 1b	5	1	2	1
Félix Pérez, Rf	6	0	0	0
Jesús Guzmán, Bd	4	3	2	0
Ramón Cabrera, C	6	1	3	1
Walter Rasquín, Ce	0	0	0	0
Andretty Cordero, C	0	0	0	0
Alexander Palma, Cf	6	0	2	2
Leobaldo Piña, 3b	6	1	3	1
Totales	**51**	**8**	**17**	**8**

ANOTACIÓN POR ENTRADAS

MAGALLANES	1	1	0	0	1	0	0	1	2	1	0	0	-	7
CARACAS	0	3	1	0	0	0	1	0	1	1	0	1	-	8

LABOR DE LOS PITCHERS

MAGALLANES	IP	H	C	CL	BB	K
Alex Sanabia	1.2	5	3	3	2	1
Edgar Ibarra	0.1	0	0	0	0	0
Mark Serrano	1.2	4	1	1	0	1
José Mijares	0.2	0	0	0	1	1
Jorge Rondón	1.2	1	0	0	0	3
Luis Rico	0.2	0	1	1	1	1
Enderson Franco	1.1	1	0	0	0	1
Hassan Pena	1.2	3	2	2	1	2
Deolis Guerra (P)	2.0	3	1	1	0	1

CARACAS	IP	H	C	CL	BB	K
Manny Correa	4.2	5	3	3	0	1
Loiger Padrón	2.1	0	0	0	0	3
Frank López	0.0	0	1	1	1	0
Miller Díaz	0.0	0	0	0	1	0
José Ascanio	2.0	2	2	2	1	1
Jim Patterson	0.1	0	0	0	0	0
Francisco Carrillo	0.1	2	1	1	1	1
Jesús Pirela	1.1	0	0	0	2	2
Yoimer Camacho (G)	1.0	1	0	0	0	0

SUMARIO:

Errores: Andrés Eloy Blanco, Endy Chávez; Wilfredo Tovar
Jonrones: Jesús Valdéz, Andrés Eloy Blanco, Rayder Ascanio; Jesús Aguilar, Leobaldo Piña
Dobles: Jesús Valdéz; Ramón Cabrera, Wilfredo Tovar, Jesús Guzman, Alexander Palma, Henry Rodríguez
Sacrificio: Alberth Martínez, Jesús Sucre
Bases robadas: Leobaldo Piña
Out robando: Walter Rasquín
Dejados en bases: Magallanes (9); Caracas (13)
Asistencia: 20.665 espectadores
Jugado en el estadio Universitario (Nocturno)
Caracas, 27 de diciembre de 2017

Banesco

5 6

Estadio Universitario de Caracas, 26 de noviembre de 2019

Wilfredo Tovar selló choque de largo aliento

Caracas dejó a Magallanes en el campo 6 anotaciones por 5 en encuentro que se decidió en cuatro días

La máxima que reza que cualquier cosa puede suceder cuando se enfrentan los eternos rivales alcanzó intensos niveles de emoción entre la noche del miércoles 26 de noviembre de 2019 y parte de la madrugada del jueves 27 en el parque de la UCV, ante una clientela que volvió a sus hogares sin festejo ni lamento, porque el resultado quedó en suspenso hasta el domingo 30.



Wilfredo Tovar

Caracas empató a cinco en el cierre del noveno, justamente antes de que se desatara un aguacero que obligó a decidir la reanudación en la siguiente fecha en que ambos clubes se midieran en el mismo escenario.

Los bucaneros abrieron el marcador con dos anotaciones en el primer acto, gracias a infield hit de Raúl Navarro, doble impulsor del dominicano Garabez Rosa, quien luego pisó la goma con sencillo de Josmil Pinto. En el séptimo fabricaron otras dos rayitas con batazos remolcadores de Anthony Pereira y Navarro.

En el cierre de esa séptima entrada, Caracas igualó la pizarra a cuatro, gracias a grand slam entre left y center, ante envío de Luis Martínez, de Ericson Leonora, quien consiguió embasados a los dominicanos Juan Kelly, Isaías Tejeda y Juan Silverio.



En el noveno Magallanes se fue arriba mediante doble de Manuel Boscán, quien dio paso al

corredor emergente Edgar Muñoz. Sobre batazo de Raúl Navarro, el campocorto Wilfredo Tovar cometió pecado, lo que permitió a Muñoz anotar la quinta rayita de los visitantes.

Hit impulsor de Silverio ante envío de Máximo Acosta, llevó a Luis García al plato con el empate, en la baja del noveno, antes que se precipitara el tormentoso aguacero que obligó a parar las acciones por más de dos horas y a los umpires a sentenciar que no era posible seguir, mientras que la liga anunció la reanudación para el 28 de noviembre.

En la jornada dominical, a primera hora, se completó rápidamente el choque que quedó en suspenso. Leonora al bate contra el relevista Elis Jiménez, en lugar del panameño Acosta, y Silverio de corredor en primera. Leonora embasó por boleto y Leonardo Ferrini llenó las bases al quedar a salvo en primera por error del short. Seguidamente, Tovar decidió al dar batazo al cuadro con el que Silverio pisó el plato para decretar el triunfo melenudo de 6-5.

MAGALLANES	VB	C	H	CI
Raúl Navarro, Ss	5	1	2	2
Garabez Rosa, Lf-1b	5	1	3	1
Gioskar Amaya, 3b	5	0	1	0
Josmil Pinto, C	4	0	2	1
Alberth Martínez, Cf	4	0	1	0
Wuilmer Becerra, Rf	4	0	1	0
Rafael Marcano, Rf	0	0	0	0
Ronnie Cedeño, 2b	4	1	1	0
Leonel Valera, 1b	3	1	1	0
Manuel Boscan, Be (1)	1	0	1	0
Edgar Muñoz, Ce, Lf (2)	0	1	0	0
Jorbit Vivas, Lf	0	0	0	0
Anthony Pereira, Bd	2	0	0	1
Totales	**37**	**5**	**13**	**5**

CARACAS	VB	C	H	CI
Leonardo Ferrini, 2b	4	0	1	0
Wilfredo Tovar, Ss	5	0	1	1
Jesús Solorzano, Rf	3	0	1	0
Juan Torres, 1b	4	0	0	0
Juan Kelly, Lf	4	1	1	0
Isaías Tejeda, Bd	4	1	3	0
José García, Ce	0	1	0	0
Ramón Cabrera, C	3	0	0	0
Juan Silverio, 3b	3	2	1	1
Ericson Leonora, Cf	3	1	2	4
Totales	**33**	**6**	**10**	**6**

ANOTACIÓN POR ENTRADAS

MAGALLANES	2	0	0	0	0	0	2	0	1	-	5
CARACAS	0	0	0	0	0	0	4	0	2	-	6

LABOR DE LOS PITCHERS

MAGALLANES	IP	H	C	CL	BB	K
Adrián Salcedo	5.0	3	0	0	0	3
Carlos Alvarado	0.1	2	0	0	0	1
Jorge Rondón	0.2	0	0	0	1	0
Dedgar Jiménez	0.1	2	3	3	1	0
Luis Martínez	0.0	1	1	1	1	0
Danny Hernández	1.2	0	0	0	0	0
Melvi Acosta (P)	0.1	2	2	1	1	0
Elis Jiménez	0.1	0	0	0	0	0

CARACAS	IP	H	C	CL	BB	K
Enrique De Los Rios	5.0	6	2	2	0	0
Carlos Hernández	1.0	3	2	2	0	0
Yoimer Camacho	1.0	1	0	0	0	1
Loiger Padrón	1.1	2	1	1	0	0
Miguel Socolovich (G)	0.2	1	0	0	0	0

SUMARIO:

Errores: R Navarro, Wilfredo Tovar
Jonrones: Leonora
Dobles: Rosa, Valera, Boscan, Solorzano
Sacrifly: Anthony Pereira
Bases robadas: Pinto, R Navarro
Doubleplays: Magallanes (2); Caracas (2)
Dejados en bases: Magallanes (7); Caracas (6)
Jugado en el estadio Universitario (Nocturno)
Caracas, 26 de noviembre de 2019

Banesco

Estadio Universitario de Caracas, 8 de diciembre de 2021

Hit de Wilfredo Tovar decidió en el noveno

El imparable sirvió para que Caracas dejará en el campo 3 carreras por 2 al Magallanes

2 3

Un sencillo de Wilfredo Tovar con dos outs en la conclusión del noveno capítulo, fletó desde la intermedia al corredor emergente Alfredo González, para que Caracas dejara en el terreno a Magallanes con pizarra de 3 carreras a 2, en el parque de la Ciudad Universitaria de la capital.



Wilfredo Tovar

Tovar resolvió con premura en su última vista al plato de la jornada. Al primer lanzamiento que le sirvió el relevista Wilking Rodríguez, conectó la pelota hacia la raya de cal del bosque de la derecha, batazo inalcanzable para el outfielder dominicano Alejandro De Aza y con ello le dio enorme satisfacción a buena parte de los 4 mil 966 aficionados caraquistas que ligaron a su equipo consentido.

Por primera vez en los últimos cinco compromisos, los melenudos lograron derrotar a los turcos.

Los lanzadores abridores de ambos bandos realizaron aceptable labor. Por Magallanes, el zurdo Gabriel García cedió el montículo a Henderson Álvarez con un out en la quinta entrada tras tolerar tres imparables y una carrera limpia con par de boletos y recetó tres ponches. Ronald Herrera comenzó por Caracas y se mantuvo por espacio de seis entradas en las que aceptó una rayita, le dieron cuatro hits obsequió dos boletos y recetó dos ponches. En el sexto acto logró superar situación de bases llenas con dos outs al dominar a De Aza con globo a segunda base.



Caracas salió al frente en el marcador en la parte baja del segundo acto, cuando Romer Cuadrado elevó de sacrificio para remolcar desde tercera a José Rondón, quien había recibido pelotazo y avanzó a la esquina caliente por sencillo de Johnny Pereda.
Los navieros empataron las acciones al inicio de la quinta entrada, gracias a sencillo de Carlos Pérez que llevó hasta la goma al brasileño Leonardo Reginatto.

La primera carrera llegó en el segundo acto, debido a un elevado de sacrificio de Romer Cuadrado, que trajo la carrera de José Rondón, quien por cierto fletó la segunda en el sexto inning también.

Los visitantes empataron con dos outs en la novena entrada, mediante imparable a la izquierda de Gabriel Noriega que permitió a Alberth Martínez pisar la goma.

MAGALLANES	VB	C	H	CI
Cade Gotta, Cf	4	0	1	0
Engelb Vielma, Ss	4	0	0	0
Pablo Sandoval, Bd	3	0	1	0
Juan Vicente Infante (1)	0	0	0	0
Carlos Rodríguez, 1b	3	0	0	0
Leonardo Reginatto, 2b	1	1	0	0
Rayder Ascanio, 2b	1	0	0	0
Fernando De Aza, Rf	4	0	1	0
Alberth Martínez, Lf	4	1	1	0
Carlos Pérez, C	4	0	1	1
Gabriel Noriega, 3b	4	0	1	1
Totales	**32**	**2**	**6**	**2**

(1) Corrió por Pablo Sandoval en el 8vo inning

CARACAS	VB	C	H	CI
Yosmany Guerra, Bd	3	0	0	0
Wilfredo Tovar, Ss	5	0	3	1
Alexander Palma, 1b	4	1	1	0
Aldrem Corredor, Lf	3	0	1	0
Ángel Aponte (1)	0	0	0	0
Ronny Cedeño, 3b	3	0	0	0
José Rondón, 2b	2	1	0	1
Johnny Pereda, C	4	0	2	0
Alfredo González (2)	0	1	0	0
Romer Cuadrado, Rf, Lf	1	0	0	1
Anthony Jiménez, Cf, Rf	4	0	0	0
Totales	**29**	**3**	**7**	**3**

(1) Corrió por Aldrem Corredor en el 8vo inning
(2) Corrió por Johnny Pereda en el 9no inning

ANOTACIÓN POR ENTRADAS

MAGALLANES	0	0	0	0	1	0	0	0	1	-	2
CARACAS	0	1	0	0	1	0	0	0	1	-	3

LABOR DE LOS PITCHERS

MAGALLANES	IP	H	C	CL	BB	K
Gabriel García	4.1	3	1	1	2	3
Henderson Álvarez	1.2	2	1	1	0	0
Enderson Franco	1.2	0	0	0	1	0
Wilking Rodríguez (P)	1.0	2	1	1	1	1

CARACAS	IP	H	C	CL	BB	K
Ronald Herrera	6.0	4	1	1	2	2
Ricardo Rodríguez	1.0	0	0	0	0	1
Eduardo Paredes	1.0	0	0	0	0	2
Jesús Zambrano (G)	1.0	2	1	1	0	0

SUMARIO:

Errores: Ángel Aponte
Doubleplays: Magallanes (1); Caracas (1)
Dejados en bases: Magallanes (8); Caracas (9)
Bases robadas: Cade Gotta
Sacrificio: Ronny Cedeño, Romer Cuadrado
Sacrifly: Romer Cuadrado, José Rondón
Golpeado por el pitcher: José Rondón (por Gabriel García)
Tiempo de juego: 3 horas 17 minutos
Jugado en el estadio Universitario (Nocturno)
Caracas 8 de diciembre de 2021

Banesco

0 1

Estadio José Bernardo Pérez de Valencia, 7 de enero de 2022

Vielma y Leal timonearon la nave

Magallanes venció al Caracas 1-0 con un sacrifly y estupendo trabajo del abridor Erick Leal

Con elevado de sacrificio de Engelb Vielma, Magallanes produjo la única anotación del segundo duelo entre los eternos rivales del round robin semifinal de la temporada 2021-22, la que dejó en el campo al Caracas 1-0, en el parque José Benardo Pérez de Valencia.



Engelb Vielma

La rayita que puso fin al encuentro se acreditó a la cuenta el estelar cerrador, Silvino Bracho, refuerzo de las Águilas del Zulia. Ángel Reyes inicio la tanda bucanera del noveno con sencillo, pasó a segunda por toque de sacrificio del dominicano Alejandro de Aza. Carlos Eduardo Pérez recibió boleto intencional e inmediatamente después, Reyes se instaló en la esquina caliente, a 90 pies (27.43 metros) del home, cuando Bracho incurrió en lanzamiento que no pudo alcanzar el receptor Jhony Pereda.

Con paciencia, Vielma, quien había ingresado al juego en la parte baja del octavo, en calidad de corredor emergente por Gabriel Noriega, sacó máximo provecho al turno clave contra Bracho. Y frente al séptimo envío que vio, hizo contacto con la pelota hacia el bosque derecho, con suficiente distancia para que Reyes aterrizara en el pentágono, antes del disparo del jardinero cubano, Maikel Serrano, con la anotación que provocó bulliciosa celebración de todo el equipo local y de los aficionados que se encontraban en el parque.



Los derechos Ronald Herrera y Erick Leal ofrecieron notable exhibición en rol de abridores. Ambos aceptaron cuatro hits y llegaron hasta el sexto capítulo sin permitir anotación. El aragüeño Herrera salió con par de outs en la pizarra en la sexta entrada, mientras que Leal se

marchó después de sacar el primer out del séptimo.

El derecho carabobeño logró sortear diversos inconvenientes en los cuatro primeros actos, los cuales superó gracias a su capacidad para retirar a enemigos por la ruta del ponche, con gente en circulación, en tres de esos episodios. Particularmente en el inicio del tercer inning, momento en que los melenudos amenazaron al llenar las bases con un out. Entonces dejó con la carabina al hombro a Aldrem Corredor y obligó a Alexander Palma a abanicar el tercer strike para superar el peligro.

CARACAS	VB	C	H	CI
Wilfredo Tovar, 2b	4	0	0	0
Yosmani Guerra, 3b	4	0	1	0
Maikel Serrano, Rf	3	0	1	0
Aldrem Corredor, 1b	4	0	0	0
Alexander Palma, Lf	4	0	0	0
José Rondón, Bd	4	0	1	0
César Valera, Ss	4	0	0	0
Johnny Pereda, C	4	0	2	0
Alfredo González, Ce, C	0	0	0	0
Brayan Hernández, Cf	1	0	0	0
Junior Flores, Be (1)	1	0	0	0
Romer Cuadrado, Cf	0	0	0	0
Totales	**33**	**0**	**5**	**0**

MAGALLANES	VB	C	H	CI
Cade Gotta, Cf	2	0	0	0
Alberto González, 3b	4	0	2	0
Pablo Sandoval, Bd	3	0	1	0
Nellie Rodríguez, 1b	4	0	1	0
Leonardo Reginatto, 2b	4	0	0	0
Ángel Reyes, Lf	3	1	1	0
Alejandro D Aza, Rf	3	0	0	0
Carlos Pérez, C	3	0	0	0
Juan Vicente Infante, Ce	0	0	0	0
Gabriel Noriega, Ss	2	0	1	0
Engelb Vielma, Ce, Ss	0	0	0	1
Totales	**28**	**1**	**6**	**1**

(1) Falló con fly por Brayan Hernández en el 9no inning

ANOTACIÓN POR ENTRADAS

CARACAS	0	0	0	0	0	0	0	0	0	-	0
MAGALLANES	0	0	0	0	0	0	0	0	1	-	1

LABOR DE LOS PITCHERS

CARACAS	IP	H	C	CL	BB	K
Ronald Herrera	5.2	4	0	0	2	4
Diego Rondón	1.1	0	0	0	0	1
Jesús Zambrano	0.1	1	0	0	2	0
Silvino Bracho (P)	1.1	1	1	1	1	1

MAGALLANES	IP	H	C	CL	BB	K
Erick Leal	6.1	4	0	0	2	7
Wilfredo Rodríguez	0.2	0	0	0	0	0
Anthony Vizcaya (G)	2.0	1	0	0	0	1

SUMARIO:

Jonrones: Alberto González
Dobles: José Rondón, Alberto González
Sacrifly: Engelb Vielma
Bases robadas: Ángel Reyes
Wild pitch: Silvino Bracho; Erick Leal
Boletos intencionales: Pablo Sandoval (por Jesús Zambrano); Carlos Pérez (por Silvino Bracho)
Umpire: Edward Pacheco (Home), Jhonatan Biarreta (1b), José Navas (2b), Emil Jiménez (3b)
Tiempo de juego: 3 horas 27 minutos
Jugado en el estadio José Pérez Colmenares (Nocturno)
Valencia, 7 de enero de 2022

Banesco

Estadio Universitario de Caracas, 23 de noviembre de 2022

Alexander Palma dio el batazo decisivo

4 5

Leones fabricó par de carreras contra el taponero Bruce Rondón en la conclusión del décimo inning, para dejar en el campo al Magallanes 5-4 frente a más de 20 mil aficionados en el parque de la UCV

Sencillo rodado de Alexander Palma hacia la izquierda, sin out en la pizarra, en el cierre del décimo inning, llevó hasta el plato a Freddy Fermín con la anotación que condujo a los Leones dejar en el terreno con marcador de 5 por 4 al Magallanes, frente a nutrida concurrencia de 20 mil 365 personas que se congregaron en las diferentes localidades del parque de la Ciudad Universitaria de Caracas.



Alexander Palma

El conjunto melenudo necesitó marcar par de rayitas en esa entrada, frente al cerrador Bruce Rondón, para vencer por cuarta ocasión en cinco enfrentamientos a su eterno rival. En el ataque caraquista sobresalió el debutante Harold Castro, quien sonó cuatro sencillos en cinco visitas al plato y anotó par de carreras. El relevista Anthony Castro, en labor de dos entradas de un hit, par de ponches y una carrera inmerecida, obtuvo su tercer triunfo de la temporada, segundo sobre los Navegantes.

Las acciones se mantuvieron igualadas a tres carreras hasta la parte alta del décimo, cuando los bucaneros se fueron arriba contra Castro. Con Rayder Ascanio como "corredor fantasma" en la intermedia, Edwin García roleteó por terrenos de la antesala, para moverlo hasta tercera, mientras que Alberto González se encargó de llevarlo a home con la ventaja, al despachar sencillo a terreno corto del centro.

Y en la parte baja de ese mismo acto, los Leones pisaron la goma en dos ocasiones para vol-

tear el marcador a su favor. Juan Infante fue colocado como corredor en la intermedia por la de nominada "Regla Panamericana" e inmediatamente puso los spikes en el home con el empate, gracias a petardo hacia el centro de Fermín, quien se metió hasta la antesala por error del centerfielder Raidel Rosario. Fue el segundo pecado del jardinero dominicano en el encuentro, pues en el quinto cometió su primera pifia al dejar escapar sencillo rodado de José Rondón, que permitió a Castro avanzar a tercera y luego anotar por globo de sacrificio del quisqueyano Isaías Tejeda. Posteriormente, ante el primer lanzamiento que le sirvió Bruce Rondón, Palma conectó el "Hit de Oro", un cañonazo rodado hacia el left para que Fermín entrara con la carrera decisiva.

MAGALLANES	VB	C	H	CI
Edwin García, Ss	5	0	0	0
Alfred González, 3b	5	0	1	1
Arturo Nieto, C	5	0	0	0
Alberth Martínez, Lf	3	0	0	0
Rainel Rosario, Cf	3	1	2	0
Maikel Serrano, Rf	3	1	1	0
Daniel Mayora, 1b	4	1	2	3
Lázaro Hernández, Bd	4	0	1	0
Rayder Ascanio, 2b	4	1	1	0
Totales	**36**	**4**	**8**	**4**

CARACAS	VB	C	H	CI
Wilfredo Tovar, 2b	3	0	0	0
Harold Castro, Cf	5	2	4	0
José Rondon, 3b-Lf	5	0	2	0
Isaías Tejeda, Lf-1b	3	1	0	2
Freddy Fermín, C	5	1	2	1
Alexander Palma, Rf	5	0	2	1
Johnny Pereda, 1b	3	0	0	0
Gabriel Noriega, 3b	0	0	0	0
Lenyn Sosa, Ss	4	0	2	1
Wilfredo Giménez, Bd	4	0	0	0
Juan Infante, Ce	0	1	0	0
Totales	**37**	**5**	**12**	**5**

ANOTACIÓN POR ENTRADAS

MAGALLANES	0	2	0	0	1	0	0	0	0	1	-	4
CARACAS	1	0	1	0	1	0	0	0	0	2	-	5

LABOR DE LOS PITCHERS

MAGALLANES	IP	H	C	CL	BB	K
Yohander Méndez	4.1	5	3	2	3	3
Henderson Álvarez	0.2	1	0	0	0	0
Yorman Bazardo	2.0	1	0	0	0	0
Enderson Franco	1.1	3	0	0	1	2
Bruce Rondón	0.2	2	2	0	0	0

CARACAS	IP	H	C	CL	BB	K
Ronald Herrera	5.0	4	2	2	1	3
Yoimer Camacho	0.2	2	1	1	1	0
Danny Rondón	0.1	0	0	0	0	0
José Mujica	1.0	0	0	0	0	0
Tyler Wilson	1.0	1	0	0	1	1
Anthony Castro (G)	2.0	1	0	0	0	0

SUMARIO:

Errores: Rainel Rosario 2
Jonrones: Daniel Mayora
Dobles: Daniel Mayora, José Rondón, Lenyn Sosa 2
Sacrifly: Isaías Tejeda
Doubleplays: Magallanes (1); Caracas (1)
Dejados en bases: Magallanes (6); Caracas (11)
Asistencia: 20. 365 espectadores
Jugado en el estadio Universitario (Nocturno)
Caracas, 23 de noviembre de 2022

Banesco

14 15

Estadio José Bernardo Pérez de Valencia, 2 de diciembre de 2022

Alberth Martínez bombardeó a los Leones

Caracas anotó siete veces en el 9° inning para empatar a 12, pero Magallanes fabricó tres en el 10°para superar a su eterno rival 15-14 en juego de 40 hits

Alberth Martínez sobresalió con par de cuadrangulares y facturó siete impulsadas en festival de batazos que totalizó cuarenta imparables (19 melenudos/21 turcos) y 39 carreras anotadas, que favoreció a Magallanes a dejar en el campo 15 por 14 a los Leones del Caracas, en encuentro disputado ante 7 mil 239 parroquianos en el estadio José Bernardo Pérez de Valencia.

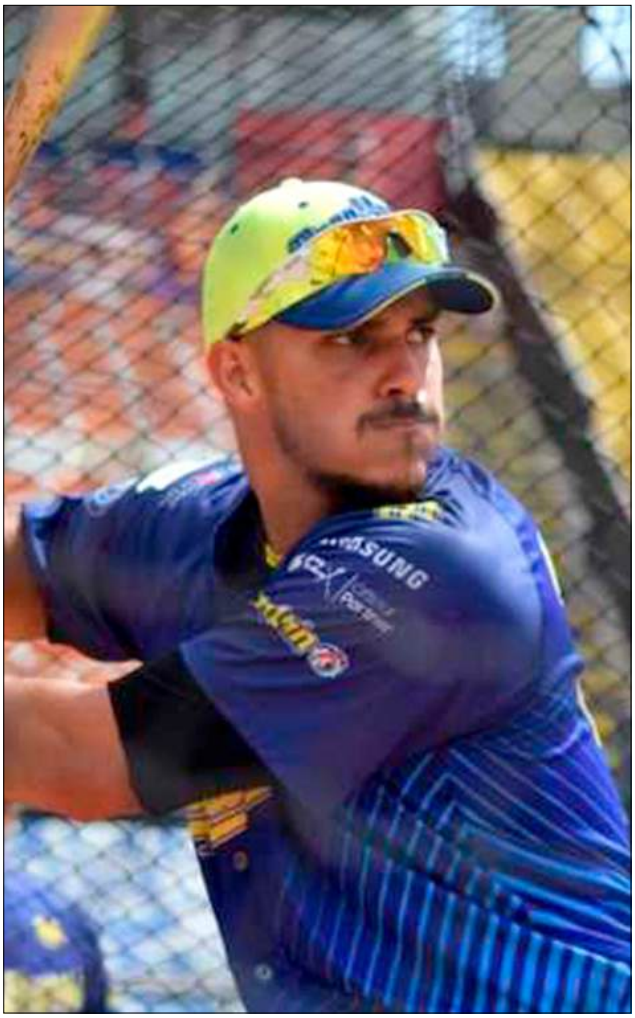
Alberth Martínez

En la décima entrada destacaron en el ataque magallanero, para fabricar las tres carreras de ganar, Romer Cuadrado, con jonrón de dos carreras para empatar, y Edwin García, quien ligó biangular para sentenciar.

El artillero guayanés vivió una de las mejores jornadas de su carrera en Venezuela al quedar a un flete del récord de impulsadas en un juego de la LVBP. Sacó la pelota con dos corredores en circulación en dos ocasiones: Primero contra Danny Rondón en el cuarto inning y luego, en el octavo acto, botó la pelota ante envío de Alfred Gutiérrez. En el noveno capítulo fletó la séptima con sencillo para empatar la pizarra a doce. En total se fue de 6-4 con tres carreras anotadas y diez bases alcanzadas.

Concluidos los ocho primeros actos, los anfitriones carabobeños y sus seguidores se disponían a festejar debido a la amplia ventaja de 12-5. Pero la artillería caraquista se encargó de demorar la celebración, al capitalizar racimo de siete rayitas para igualar el score.



En esa productiva entrada, después de dos outs se empataron las acciones con cuatro imparables productores de Orlando Arcia, Ricardo Palma Lenyn Sosa y Wilfredo Tovar, además de sacar provecho a un error del camarero Ricardo Paolini, que permitió la sexta de las siete rayitas del capítulo.

Después de un out, con José Rondón de "corredor fantasma" en segunda, en la alta del décimo, Arcia empalmó jonrón por la derecha para que Caracas tomara ventaja de 14-12. Pero Magallanes reaccionó con tres rayitas en la conclusión de la entrada, para llevarse el triunfo, gracias a jonrón de dos carreras de Cuadrado que encontró en segunda, de "corredor fantasma", a Renato Núñez, sencillo de Rayder Ascanio y tubeyote impulsor decisivo de García.

CARACAS	VB	C	H	CI
Wilfredo Tovar, 3b	6	2	2	0
Harold Castro, Cf	6	2	2	2
Gleyber Torres, 2b	5	1	2	2
Freddy Fermín, C	4	0	2	2
José Rondón, Lf	6	2	1	0
Isaías Tejeda, 1b	6	1	2	0
Oswaldo Arcia, Rf	6	2	2	4
Lenyn Sosa, Ss	6	2	4	0
Alexander Palma, Bd	5	1	2	2
Juan Infante, Ce, Bd	1	1	0	0
Totales	**51**	**14**	**19**	**12**

MAGALLANES	VB	C	H	CI
Edwin García, Ss	6	2	5	1
Rainel Rosario, Cf	6	1	2	0
Luis Torrens, C	3	3	2	0
Humberto García, Ce	0	0	0	0
Robinson Chirinos, C	0	0	0	0
Daniel Mayora, 1b, 3b	5	3	2	2
Alberth Martínez, Lf	6	3	4	7
Maikel Serrano, Bd	5	0	0	1
Alberto González, 3b	3	0	1	0
Ricardo Paoli, 2b	1	0	0	0
Renato Núñez, Be, 1b	1	1	0	0
Romer Cuadrado, Rf	6	1	3	3
Rayner Ascanio, 2b, 3b, 2b	5	1	2	0
Totales	**47**	**15**	**21**	**14**

ANOTACIÓN POR ENTRADAS

CARACAS	0	5	0	0	0	0	0	0	7	2	-	14
MAGALLANES	4	0	3	0	0	0	0	3	2	3	-	15

LABOR DE LOS PITCHERS

CARACAS	IP	H	C	CL	BB	K
JC Ramírez	3.2	8	6	6	3	1
Danny Rondón	0.1	1	1	1	0	1
Eduardo Paredes	1.0	1	0	0	1	0
Miguel Rodríguez	2.0	3	0	0	0	2
Alfred Gutiérrez	0.1	3	3	3	0	0
Joshua Cornielly	0.2	0	0	0	0	0
Anthony Castro	0.0	1	2	2	3	0
Ricardo Rodríguez (P)	1.0	3	3	2	0	1
Yoimer Camacho	0.0	1	0	0	0	0

MAGALLANES	IP	H	C	CL	BB	K
Erick Leal	2.1	5	5	5	1	1
Nivaldo Rodríguez	2.2	2	0	0	0	4
Yaramil Hiraldo	1.0	1	0	0	0	0
Anthony Vizcaya	1.0	2	0	0	1	2
Enderson Franco	1.0	1	0	0	0	1
Bruce Rondón	0.2	5	5	4	0	0
Henderson Álvarez	0.0	2	2	0	1	0
Kervin Castro (G)	1.1	1	2	1	0	3

SUMARIO:

Jonrones: Alberth Martínez 2, Romer Cuadrado, Oswaldo Arcia
Dobles: Rainel Rosario, Edwin García, Lenny Sosa 2, Harold Castro, Gleyber Torres
Errores: Lenyn Sosa 2, Elías Tejeda, Edwin García
Doubleplays: Caracas (2); Magallanes (0)
Sacrificios: Maikel Serrano
Dejados en bases: Caracas (11); Magallanes (14)
Wild pitches: JC Ramírez, Miguel Rodríguez, Erick Leal; Bruce Rondón
Umpires: Edward Pacheco (Home), Leo Nieves (1b), Robert Moreno (2b), Kenny García (3b)
Tiempo de juego: 5 horas y 36 minutos.
Asistencia: 7.239 aficionados
Jugado en el estadio José Bernardo Pérez (Nocturno)
Valencia, 2 de diciembre de 2022

Banesco

2 3

Estadio Universitario de Caracas, 20 de enero de 2023

Harold Castro anticipó festejo por el título 21

Leones pasó a la final en la que se coronó por 21° vez, al dejar en el campo a Magallanes en diez actos



Harold Castro

Caracas bajó el telón de su exitosa participación en la instancia de round robin semifinal 2022-23, dejando tendido en el diamante del parque de la UCV a su acérrimo enemigo de toda la vida, Magallanes, con pizarra de 3-2, en diez episodios, frente a más de 20 mil aficionados, que celebraron en grande el pase a la final.

Harold Castro decidió el encuentro con soberbio cuadrangular ante envío del zurdo Ricardo Sánchez. Como primer hombre de la tanda melenuda, en cuenta de 3-2, sacó la bola por encima de la cerca del jardín central, lo que provocó eufórica celebración de los parciales de los Leones, como anticipo al festejo por el 21° título que obtuvieron, a la postre, en seis juegos de la final ante La Guaira.

Caracas fabricó su primera anotación contra el mexicano de los turcos, David Reyes. Fue en su primer chance ofensivo. Con un out, Wilfredo Tovar despachó petardo a la derecha y se metió hasta la esquina caliente cuando Harold Castro soltó sencillo en línea floja al mismo sector. José Rondón se encargó de remolcar a Tovar, al disparar hit hacia el centerfield.

Magallanes emparejó la pizarra en la parte alta del tercero, gracias a imparable de Rayder Ascanio, quien pasó a segunda por batazo al infield de Edwin García y anotó con tubey de Rainel Rosario.



Los melenudos volvieron a tomar ventaja en el tercer tramo con su segunda vuelta. Wilfredo Giménez abrió con hit rodado hacia la izquierda. Alí Castillo roleteó por segunda y allí forzaron a Giménez por la vía 46 para el primer out, mientras que el zuliano quedó a salvo en primera e inmediatamente después robó la intermedia, para luego anotar, remolcado por incogible de Tovar.

Sencillo de Robinson Chirinos y doble de Moisés Gómez, después de dos outs, permitieron a los eléctricos emparejar el marcador a dos en la cuarta entrada.

Antes que Castro soltara el cuadrangular decisivo, abriendo el 10°, el relevista David Gutiérrez colgó cero de feria. Tras dos outs, Renato Núñez largó doblete. Luis Torrens recibió boleto y Alberth Martínez puso situación de bases llenas, con infield hit. Así se presentó a batear Gómez y ante el sexto envío abanicó la brisa para que la fanaticada premiara al pitcher mexicano con sonora ovación.

MAGALLANES	VB	C	H	CI
Edwin García, Ss, 2b	4	0	0	0
Rainel Rosario, Cf	5	0	3	1
David Rodríguez, Bd	5	0	0	0
Renato Núñez, 1b	4	0	1	0
Engelb Vielma, Ce, Ss	0	0	0	0
Luis Torrens, 2b, 1b	4	0	1	0
Alberth Martínez, Lf	4	0	1	0
Moises Gómez, Rf	5	1	1	0
Robinson Chirinos, C	4	0	1	1
Rayder Ascanio, 3b	4	1	1	0
Totales	**39**	**2**	**9**	**2**

CARACAS	VB	C	H	CI
Alí Castillo, 2b	5	1	0	0
Wilfredo Tovar, Bd	5	1	2	1
Harold Castro, Cf	5	1	4	1
José Rondón, Lf	3	0	2	1
Oswaldo Arcia, Rf	3	0	0	0
Alexander Palma, Rf	0	0	0	0
Elías Tejeda, 1b	4	0	0	0
Orlando Arcia, Ss	4	0	0	0
Niko Vásquez, 3b	2	0	0	0
Wilfredo Giménez, C	4	0	1	0
Totales	**35**	**3**	**9**	**3**

ANOTACIÓN POR ENTRADAS

MAGALLANES	0	1	1	0	0	0	0	0	0	0	-	2
CARACAS	1	0	1	0	0	0	0	0	0	1	-	3

LABOR DE LOS PITCHERS

MAGALLANES	IP	H	C	CL	BB	K
David Reyes	2.1	6	2	2	0	1
Nivaldo Rodríguez	2.2	1	0	0	2	2
Ángel Acevedo	0.2	0	0	0	1	1
Alexandro Tovalin	1.0	0	0	0	0	1
Mauro Zárate	0.1	1	0	0	1	1
Anthony Vizcaya	2.0	0	0	0	0	3
Jesús Sánchez (P)	0.0	1	1	1	0	0

CARACAS	IP	H	C	CL	BB	K
JC Ramírez	4.0	5	2	2	1	4
Alfred Gutiérrez	1.0	0	0	0	0	2
Miguel Socolovich	1.0	1	0	0	0	2
Ricardo Rodríguez	1.0	1	0	0	0	0
José Mujica	1.0	0	0	0	0	1
Silvino Bracho	1.0	0	0	0	0	1
David Gutiérrez (G)	1.0	2	0	0	1	1

SUMARIO:

Errores: José Rondón
Jonrones: Harold Castro
Dobles: Rainel Rosario, Moises Gómez, Renato Núñez, Harold Castro, 2
Doubleplays: Magallanes (1); Caracas (0)
Bases robadas: Edwin García, Alí Castillo
Wild pitch: JC Ramírez
Dejados en bases: Magallanes (11); Caracas (9)
Tiempo de juego: 4 horas 20 minutos
Asistencia: 20.674 espectadores
Umpires: Gabriel Alfonso (Home), Edwin Jiménez (1b), Juan Gómez (2b), Edward Pacheco (3b), Jean Torres (Lf), Jorge Teran (Rf)
Jugado en el estadio Universitario (Nocturno)
Caracas, 20 de enero de 2023

Banesco

Estadio Monumental Simón Bolívar de Caracas, 26 de octubre de 2023

Oswaldo Arcia guio primer éxito en el Monumental

6 7

Caracas dio cuenta de Magallanes 7 por 6 en el primer compromiso de los eternos rivales en el majestuoso Estadio Monumental ante más de 32 mil personas

Tablazo de tres carreras de Oswaldo Arcia, con un out, en el cierre del primer episodio, ante envío de Erick Leal, encaminó a los Leones a dar cuenta 7-6 de los Navegantes, en el primer encuentro entre los eternos rivales de la pelota profesional venezolana celebrado en el Estadio Monumental "Simón Bolívar" de La Rinconada, en el cual se fijó récord de asistencia, con presencia de 32 mil 188 aficionados.



Oswaldo Arcia

Los melenudos se adelantaron temprano en el marcador con el estacazo. Wilfredo Tovar y César Hernández saludaron a Leal con sencillos y después que José Rondón entregó el primer out por ponche, el toletero anzoatiguense, sacó la bola por la derecha para registrar así el primer bambinazo en la historia de este escenario en torneos de la LVBP.

Caracas añadió dos en el cuarto inning gracias a doble de Gabriel Noriega que envió a Leal a las duchas. En su rescate ingresó Gabriel Arrieche. Wilfredo Tovar elevó al centro para que Noriega se metiera a tercera en pisa y corre. Desde allí anotó por sacrifly de César Hernández. Siguió Rondón con doble y pasó a tercera por wild. Arcia fue pasado de manera intencional. Error del antesalista Raynel Delgado llevó a la goma la quinta anotación de los Leones



Magallanes se acercó con tres en el quinto. Delgado embasó por error del pitcher Albert

Suárez. Pasó a segunda por hit de José Peraza. Arturo Nieto roleteó por tercera para que forzaran en segunda a Peraza, lo que aprovechó Delgado para anotar. Carlos Rodríguez dio sencillo que adelantó a Nieto hasta tercera y por incogible de Angelo Castellano se metieron hasta el plato ambos corredores.

Jonrón solitario de Rondón en el sexto amplió ventaja caraquista, mientras que la cuarta de los turcos se produjo por tablazo solitario de Delgado en el octavo. En el cierre de esa misma entrada llegó la del seguro para Caracas, gracias a doble de Aldrem Corredor que fletó a Diego Rincones.

En el noveno Magallanes amenazó con dos rayitas mediante tubey de Renato Núñez que llevó al plato a García y Castellano, pero Norwith Gudiño, tercer relevista empleado por Caracas en esa entrada, apretó el brazo para ponchar a Dennicher Carrasco y Alberth Martínez entregó el tercer out por rodado al cuadro.

Caracas superó una amenaza del Magallanes en el noveno inning cuando Renato Núñez pegó doblete que trajo dos carreras y dejó el empate en segunda, antes que Norwith Gudiño se apuntará un salvado.

MAGALLANES	VB	C	H	CI
Carlos Rodríguez, Cf	5	1	2	0
Ángelo Castellano, Ss	3	1	1	2
Renato Núñez, 1b	5	0	2	2
Franklin Arias, Ce	0	0	0	0
Diego Rincones, Lf	4	0	0	0
Dennicher Carrasco, Be	1	0	0	0
Alberth Martínez, Bd	5	0	1	0
Reynel Delgado, 3b	3	2	1	1
José Peraza, 2b	4	0	2	0
Víctor Bericoto, Rf	4	0	0	0
Arturo Nieto, C	3	1	0	0
Edwin García, Ce	0	1	0	0
Totales	**37**	**6**	**9**	**5**

CARACAS	VB	C	H	CI
Wilfredo Tovar, 3b	5	1	1	0
César Hernádez, 2b	3	1	1	1
José Rondón, Cf, Lf	5	2	3	1
Oswaldo Arcia, Rf	3	1	1	3
Isaías Tejeda, Bd	3	0	1	0
Erick Brito, Ce, Bd	0	1	0	0
Aldrem Corredor, 1b	3	0	2	1
Alexander Palma, Lf	5	0	0	0
Elio Prado, Cf	0	0	0	0
Eliezer Alfonzo Jr, C	5	0	0	0
Gabriel Noriega, Ss	4	1	3	0
Totales	**36**	**7**	**12**	**6**

ANOTACIÓN POR ENTRADAS

MAGALLANES	0	0	0	0	3	1	0	1	2	-	6
CARACAS	3	0	0	2	0	1	0	1	x	-	7

LABOR DE LOS PITCHERS

MAGALLANES	IP	H	C	CL	BB	K
Erick Leal (P)	3.0	7	4	4	2	4
Gregori Arriechi	1.0	1	1	0	1	0
Jhan Zambrano	1.0	1	0	0	0	0
Daniel Álvarez	1.0	1	1	1	1	2
Matt Vogel	1.0	1	0	0	1	0
Ángel Acevedo	1.0	1	1	1	1	0

CARACAS	IP	H	C	CL	BB	K
Albert Suárez	4.2	4	3	0	1	2
Alfred Gutiérrez (G)	1.1	1	0	0	0	2
Miguel Socolovich	1.1	1	0	0	0	1
Anthony Castro	1.0	2	1	1	0	1
Francisco Morales	0.1	0	2	2	2	0
Norwith Gudiño	0.2	1	0	0	0	1

SUMARIO:

Errores: Reynel Delgado, Albert Suárez **Jonrones:** Oswaldo Arcia, Reynel Delgado, José Rondón **Dobles:** Gabriel Noriega, José Rondón, Aldrem Corredor, Ángelo Castellano, Carlos Rodríguez, Renato Núñez, Alberth Martínez **Sacrifly:** César Hernández **Bases robadas:** Gabriel Noriega **Dejados en bases:** Magallanes (8); Caracas (13) **Asistencia:** 38.188 espectadores **Jugado en el estadio Monumental Simón Bolívar** (Nocturno) **Caracas, 26 de octubre de 2023**

Banesco

2 3

Estadio José Bernardo Pérez de Valencia, 15 de noviembre de 2023

Angelo Castellano se puso la capa de héroe

Ligó incogible clave en el noveno para que Magallanes dejara tendido en el campo 3 carreras por 2 al Caracas a casa llena en su feudo de la capital carabobeña

Angelo Castellano saludó al relevista R. J. Alaniz con sencillo que remolcó a Miguel Aparicio con la carrera que permitió al Magallanes dejar en el terreno 3 carreras por 2 al Caracas, en partido celebrado a casa llena en el estadio José Pérez Colmenares de la ciudad de Valencia.



Ángelo Castellano

Con par de outs en la pizarra y corredor en la intermedia, Alaniz reemplazó en la lomita Norwith Gudiño, quien venía trabajando desde el séptimo acto. En cuenta de tres bolas y un strike, Castellano disparó línea al rightfield que llevó a la goma la anotación de ponerle cifras definitivas al encuentro y puso a vibrar a los 15 mil 58 aficionados que se dieron cita en el parque de la avenida Michelena de la capital carabobeña.

Ese noveno acto por los bucaneros lo inició Romer Cuadrado negociando pasaporte. En su lugar salió de la cueva Aparicio en calidad de corredor emergente. Gudiño apretó el brazo para ponchar con seis envíos a Renato Núñez para concretar el primer out y dominó a René Pinto con globo a manos del camarero, César Hernández, para colocar la entrada en dos outs. Pero flaqueó ante Alberth Martínez, quien le conectó petardo al bosque derecho con el que Aparicio avanzó a segunda, lo que obligó al alto mando melenudo a convocar a Alaniz desde el bullpen, con las consecuencias que provocó el hit dorado de Castellano.



Leones rompió el celofán en la parte alta del quinto con par de rayitas frente al abridor zurdo,

Enmanuel De Jesús. Harold Castro se encargó de iniciar la tanda por los visitantes y ante el primer envío sacó la pelota por encima de la cerca del jardín central, para su primer estacazo de cuatro esquinas de la temporada. Seguidamente, Eliezer Alfonzo Jr. embasó por sencillo al centro. El dominicano Isaías Tejeda falló con globo al centro. Oswald Peraza soltó cañonazo a la derecha con el que Alfonzo aterrizó en tercera y desde allí se engomó mediante globo de sacrificio de Gabriel Noriega.

Magallanes igualó las acciones en la baja del séptimo contra el relevista Alfred Gutiérrez con globo de sacrificio de Martínez que llevó a home a Núñez y error en tiro de Peraza en el short, sobre batazo de Diego Rincones, permitió a René Pinto anotar el empate.

CARACAS	VB	C	H	CI
Wilfredo Tovar, Bd	4	0	0	0
Carlos Hernández, 2b	4	0	0	0
Aldrem Corredor, Lf	4	0	0	0
José Rondón, Rf	3	0	0	0
Harold Castro, Cf	4	1	1	1
Eliezer Alfonzo Jr, C	3	1	1	0
Isaías Tejeda, 1b	3	0	1	0
Oswald Peraza, Ss	3	0	1	0
Gabriel Noriega, 3b	2	0	0	1
Totales	**30**	**2**	**4**	**2**

MAGALLANES	VB	C	H	CI
Carlos Rodríguez, CF	3	0	1	0
Luis Torrens, C	4	0	0	0
José Peraza, 2b	4	0	1	0
Romer Cuadrado, Rf	3	0	1	0
Miguel Aparicio, Ce	0	1	0	0
Renato Núñez, 1b	4	1	1	0
René Pinto, Bd	3	1	1	0
Alberth Martínez, Lf	3	0	2	1
Ángelo Castellano, Ss	4	0	1	1
Rayder Ascanio, 3b	2	0	0	0
Diego Rincones, Be	1	0	0	0
José Gómez, Ce, 3b	0	0	0	0
Totales	**31**	**3**	**8**	**2**

ANOTACIÓN POR ENTRADAS

CARACAS	0	0	0	0	2	0	0	0	0	-	2
MAGALLANES	0	0	0	0	0	0	2	0	1	-	3

LABOR DE LOS PITCHERS

CARACAS	IP	H	C	CL	BB	K
Jesús Vargas	6.0	3	0	0	1	5
Alfred Gutiérrez	0.1	2	2	1	0	0
Norwith Gudiño (P)	2.1	2	1	1	1	1
Rubén Alaniz	0.0	1	0	0	0	0

MAGALLANES	IP	H	C	CL	BB	K
Enmanuel De Jesús	6.0	3	2	2	1	4
José G. Castillo	0.2	1	0	0	1	0
José Ruiz	1.1	0	0	0	0	2
Athony Vizcaya (G)	1.0	0	0	0	0	0

SUMARIO:

Errores: Oswald Peraza
Jonrones: Harold Castro
Dobles: René Pinto, Isaías Tejeda
Sacrifly: Gabriel Noriega, Alberth Martínez
Doubleplays: Caracas (2); Magallanes (1)
Dejados en bases: Caracas (3); Magallanes (6)
Asistencia: 15.058 espectadores
Jugado en el estadio José Bernardo Pérez (Nocturno)
Valencia, 15 de noviembre de 2023

Banesco

Estadio loanDepot Park de Miami, 8 de noviembre de 2024

Magallanes ganó primera cita internacional

Navegantes dio cuenta de Leones 4 carreras por 2 en choque no válido para la eliminatoria 2024-25 celebrado en el diamante de Grandes Ligas de Miami, hogar de los Marlins

4 2

La rivalidad Caracas-Magallanes atravesó por primera vez las fronteras de Venezuela el viernes 8 de noviembre de 2024 cuando ambos equipos se midieron en un escenario de Grandes Ligas, en los Estados Unidos: el loanDepot Park de Miami, sede de los Marlins, como parte de la serie denominada "Choque de Gigantes", animada por tres clubes venezolanos (Leones, Navegantes y Cardenales), dos puertorriqueños (Criollos de Caguas y Cangrejeros de Santurce) y uno dominicano (Estrellas Orientales).



loanDepot Park de Miami

Ante 35 mil 508 espectadores, en encuentro no válido para la ronda eliminatoria del torneo 2024-25 de la LVBP, Magallanes despachó a Caracas con score de 4 carreras por 2 en el mismo escenario en el que, en enero de ese mismo año, se coronaron campeones de la Serie del Caribe los Tiburones de La Guaira, y donde el 17 de marzo de 2026 la selección nacional de Venezuela venció 4-2 a Estados Unidos para proclamarse monarcas de la sexta edición del Clásico Mundial de Beisbol.

Doblete de Ramón Cabrera rompió empate en la novena entrada y globo de sacrificio de Alberth Martínez colocó las cifras finales del marcador.

Magallanes mejoró su récord contra Leones a 11-6 cuando los eternos rivales han jugado en escenarios diferentes a sus sedes naturales, de acuerdo con los registros del periodista e investigador Tony Flores.



Leones de Caracas y Navegantes del Magallanes han disputado dos juegos en Barcelona (a favor de Leones 2-0), dos en Maturín-Carúpano (2-0 Magallanes), tres en Barquisimeto (3-0 Magallanes), tres en Cumaná (2-1 Magallanes) y seis en Maracaibo (igualados 3-3), donde se había celebrado el más reciente, en la postemporada 1994-1995, a propósito del triple empate con Águilas del Zulia para definir a los finalistas del campeonato.

La parte alta de la novena entrada para los Navegantes fue iniciada con doblete de Aeverson Arteaga frente a envíos de Sam Bordner. Inmediatamente avanzó hasta tercera gracias a infield hit por terrenos de la inicial de Ángelo Castellano. Siguió Cabrera con el tubey que rompió el empate a dos rayitas y Martínez empujó a Castellano con el sacrifly.

Magallanes se coronó campeón de la mencionada serie al imponerse 4 carreras por 3 ante los Criollos de Caguas en el encuentro final.

MAGALLANES	VB	C	H	CI
Carlos Rodríguez, Cf	4	0	2	0
Jacob Rhinesmith, Lf, Rf	3	0	1	1
Peter O'Brian, Rf	2	0	0	0
Tito Polo, Rf	3	0	1	0
Alberth Martínez, Lf	1	0	1	1
Renato Núñez, 1b	5	0	1	0
Pablo Sandoval, Bd	3	0	0	0
Leandro Pineda, (1) Bd	0	0	0	0
Luis Suisbel, 3b	3	0	0	0
Manuel Boscán, 3b	1	0	0	0
José Peraza, 2b	3	0	0	0
Aeverson Arteaga, Ss	1	1	1	0
Ángelo Castellanos, Ss, 2b	4	2	3	0
Ramón Cabrera, C	4	1	3	2
Totales	**37**	**4**	**13**	**4**

(1) Corrió por Pablo Sandoval en el 8vo inning

CARACAS	VB	C	H	CI
Liván Soto, Ss	4	0	1	1
Wilfredo Tovar, 2b, 3b	4	0	0	0
Aldrem Corredor, 1b	2	0	0	0
Leonel Espinoza, (1) Ce, Lf	1	0	0	0
Eugenio Suárez, Bd	3	0	0	0
Harold Castro, Lf, 1b, Rf	3	0	0	0
Víctor Bericoto, Rf	3	0	1	0
Erick Brito, (2) Ce, Rf	0	0	0	0
Gabriel Noriega, 3b, 1b	2	1	0	0
René Pinto, C	3	1	1	1
Carlos Tocci, Cf	3	0	0	0
Totales	**28**	**2**	**3**	**2**

(1) Corrió por Aldrem Corredor en el 7mo inning
(2) Corrió por Víctor Bericoto en el 8vo inning

ANOTACIÓN POR ENTRADAS

MAGALLANES	0	0	0	0	2	0	0	0	2	-	4
CARACAS	0	0	2	0	0	0	0	0	0	-	2

LABOR DE LOS PITCHERS

MAGALLANES	IP	H	C	CL	BB	K
Derek West	3.0	2	2	1	0	5
Bryan Mata	1.0	0	0	0	0	1
Alfred Gutiérrez	1.0	0	0	0	0	0
Bubby Rossman	1.0	0	0	0	0	1
Daniel Palencia	1.0	0	0	0	1	2
Brayan Palencia (G)	1.0	1	0	0	0	1
Wilking Rodríguez (S)	1.0	0	0	0	0	3

CARACAS	IP	H	C	CL	BB	K
Wilkel Hernández	3.0	3	0	0	0	2
Norwith Gudiño	1.0	0	0	0	0	1
Joshua Cornielly	1.0	4	2	2	0	0
Jhon Jairo Romero	1.0	1	0	0	0	2
Samuel Pérez	0.2	0	0	0	0	1
Colin Peluse	0.1	2	0	0	1	1
Sam Bordner (P)	1.1	3	2	2	1	1
Miguel Rodríguez	0.1	0	0	0	0	1

SUMARIO:

Errores: José Peraza **Dobles:** Ramón Cabrera 2, Aeverson Arteaga, René Pinto **Sacrificio:** Gabriel Noriega **Sacrifly:** Alberth Martínez **Bases robadas:** Carlos Rodríguez **Doubleplays:** Magallanes (1); Caracas (1) **Dejados en bases:** Magallanes (9); Caracas (1) **Tiempo de juego:** 2 horas 39 minuto **Asistencia:** 31.508 **Jugado en el loanDepot Park** (Nocturno) **Miami, 8 de noviembre de 2024**

Banesco

9 12

Estadio José Bernardo Pérez de Valencia, 13 de noviembre de 2025

Sardiñas mató a los Leones en el noveno

Con bambinazo de tres carreras en el noveno dejó en el campo 12-9 a los melenudos


Luis Sardiñas

Luis Sardiñas empalmó cuadrangular con dos compañeros a bordo para coronar rally de cuatro carreras en el cierre del noveno capítulo, suficientes para que Magallanes le diera la vuelta al marcador y dejara en el campo 12 por 9 a los Leones, en partido que presenciaron 10 mil 451 personas en el parque José Bernardo Pérez de Valencia.

Sardiñas, veterano de doce temporadas en la pelota profesional venezolana, aprovechó su segunda oportunidad de decidir el juego. En el cierre del séptimo acto, con las bases llenas y un out en la pizarra, fue llamado como emergente en lugar de Renato Núñez, y conectó rodado al short para que la defensa caraquista fabricara oportuna doble matanza salvadora, para mantener el score a favor 9-7.

Pero los Navegantes se acercaron con una rayita en la octava entrada, gracias a sencillo a la izquierda de Eliezer Alfonzo, quien avanzo a la intermedia cuando José Rondón cometió error al perder la pelota en el leftfield, y anotó gracias a doblete remolcador de Crlos Rodríguez.



Y en el noveno Sardiñas se reivindicó. Luis Suisbel negoció boleto como primer hombre del ataque magallanero y dio paso al corredor emergente José Gómez. Rougned Odor embasó por pecado de del jardinero izquierdo Harold Castro, en tanto que Gómez avanzaba a la intermedia. El cubano Yasiel Puig dio cañonazo rodado hacia la derecha, con el que anotó Gómez y

Odor se movió hasta tercera y Sardiñas sacó la bola ppor encima de la cerca del jardín central ante el segundo lanzamiento que le hizo el relevista Carlos Hernández, para sellar la victoria. La artillería bucanera despachó cuatro cuadrangulares en el encuentro. Antes del estacazo decisivo de Sardiñas ligaron tablazos de dos carreras el dominicano Andretti Cordero y de Luis Siisbel en la primera entrada contra Jesús Vargas para las cuatro primeras anotaciones, y en el sexto Eliezer Alfonzo la botó con un compañero en circulación ante J.C.Keys.

El ataque visitante facturó par de cuadrangulares en el encuentro. En el cuarto inning Brainer Bonaci le sacó la bola al relevista Enderson Franco con un compañero en circulación en el quinto, Leandro Cedeño dio tablazo solitario ante envío del novato Saúl García.

CARACAS	VB	C	H	CI
Harold Castro, Lf	5	1	2	1
Lenyn Sosa, 2b	5	0	2	0
Yonathan Daza, Cf	5	2	2	0
Aldrem Corredor, 1b	4	0	1	0
Leandro Cedeño, Bd	3	2	1	3
Wilfredo Tovar, 3b	4	1	1	0
José Rondón, Rf	3	1	0	1
René Pinto, C	4	1	1	1
Brainer Bonaci, Ss	3	1	2	3
Totales	**36**	**9**	**12**	**9**

MAGALLANES	VB	C	H	CI
Tucupita Marcano, Ss	5	0	1	0
Carlos Rodríguez, Cf	5	1	3	1
Andretty Cordero, Bd	5	2	2	2
Ángel Reyes, Rf	4	1	2	0
Luis Suisbel, 3b	4	1	1	2
José Gómez (1)	0	1	0	0
Rougned Odor, 2b	4	1	0	0
Yasiel Puig, Lf	4	1	2	1
Renato Núñez, 1b	3	1	1	0
Luis Sardiñas, (2), 1b	2	1	1	3
Eliezer Alfonzo, C	3	2	2	2
Totales	**39**	**12**	**15**	**11**

(1) Corrió por Luis Suisbel en el 9no inning
(2) Bateó por Renato Núñez en el 7mo inning

ANOTACIÓN POR ENTRADAS

CARACAS	1	1	1	2	1	0	3	0	0	-	9
MAGALLANES	4	0	0	0	0	2	1	1	4	-	12

LABOR DE LOS PITCHERS

CARACAS	IP	H	C	CL	BB	K
Jesús Vargas	0.2	5	4	4	0	0
Yoimer Camacho	0.1	0	0	0	1	0
José Torres	4.0	2	0	0	1	2
JC Keys	0.1	1	2	2	1	0
Norwith Gudiño	0.0	0	0	0	0	0
Ricardo Rodríguez	1.0	2	1	0	1	1
Anthony Vizcaya	0.2	1	0	0	0	0
Moises Gómez	0.1	2	1	0	0	0
Carlos Hernández (P)	0.2	2	4	3	1	1

MAGALLANES	IP	H	C	CL	BB	K
Connor Sadzeck	1.2	3	2	2	2	0
Ángel Acevedo	1.1	1	1	1	0	0
José Franco	0.2	2	2	2	1	1
Saul García	1.1	2	1	1	0	1
Keyshawn Askew	1.0	0	0	0	0	0
Jesús Reyes	0.1	1	3	3	2	1
Enderson Franco	0.1	2	0	0	0	0
Felipe Vázquez	1.1	1	0	0	0	2
Amilcar Chirinos (G)	1.0	0	0	0	0	2

SUMARIO:

Errores: Luis Suisbel, Aldrem Corredor, Brainer Bonaci, José Rondon, Harold Castro
Dobles: Lenyn Sosa, Yonathan Daza, Andretty Cordero, Carlos Rodríguez
Jonrones: Brainer Bonaci, Leandro Cedeño, Andretty Cordero, Luis Suisbel, Eliezer Alfonzo, Luis Sardinas
Golpeado por el pitcher: Brainer Bonaci (por Connor Sadzeck)
Dejados en bases: Caracas (8); Magallanes (8)
Bases robadas: Wilfredo Tovar, Luis Suisbel, Rougned Odor
Doubleplays: Caracas (3); Magallanes (0)
Umpires: Gabriel Alfonzo (Home), Ray Valero (1b), Kenny García (2b), Leo Nieves (3b)
Tiempo de juego: 3 horas 34 minutos
Asistencia: 10.451 espectadores
Jugado en el estadio José Bernardo Pérez (Nocturno)
Valencia, 13 de noviembre de 2025

Banesco


MAGALLANES
B. B. C.
CBC
Banesco

capítulo 11

LA RIVALIAD
EN NÚMEROS



JUEGOS DE PRIMERA DIVISIÓN

1929-1933, 1936, 1940

#	FECHA	DIA	ESTADIO	HOME CLUB	D/N	
1	21-07-1929	Domingo	Stand Nacional	Royal Criollos	D	
2	12-01-1930	Domingo	Stand Nacional	Royal Criollos	D	
3	02-02-1930	Domingo	Estadio San Agustín	Magallanes	D	
4	09-02-1930	Domingo	Estadio San Agustín	Royal Criollos	D	
5	16-02-1930	Domingo	Estadio San Agustín	Magallanes	D	
6	19-04-1930	Sábado	Estadio San Agustín	Royal Criollos	D	
7	22-06-1930	Domingo	Estadio San Agustín	Magallanes	D	
8	17-08-1930	Domingo	Estadio San Agustín	Magallanes	D	
9	05-10-1930	Domingo	Estadio San Agustín	Royal Criollos	D	



SCORE	PITCHER GANADOR	PITCHER PERDEDOR	OBSERVACIONES
Ganó Royal Criollos 11-6	Fermín Alvarado	Carlos Alvarado	Primera vez en la historia que se enfrentan Royal Criollos y Magallanes. El zurdo Fermín Alvarado lanzó completo
Ganó Magallanes 2-0	Balbino Inojosa	Luis Manuel Giannotti	Se inicia una serie de cinco juegos en los que se disputa la Copa de Plata "Londres", obsequio de los señores Luis Felipe Landáez y Andrés Hansen dueños de la acreditada sastrería que lleva el nombre de la capital británica. El partido lo decidió con un jonrón el campocorto puertorriqueño Benito Torrens "Juey"
Ganó Magallanes 10-2	Balbino Inojosa	Luis Manuel Giannotti	Inojosa volvió hacer la gran figura del partido, tanto desde el montículo como del cajón de los bateadores. El catcher Manuel Antonio Malpica también brilló por el Magallanes
Ganó Royal Criollos 6-4	Francisco Hernández	Balbino Inojosa	Manuel Arratia, segunda base del Royal Criollos, fue la figura del encuentro, al batear de 4-2, con dos tubeyes, dos anotadas, dos bases robadas y dos carreras remolcadas. El partido fue dedicado a la señorita Miss Caracas Angelina Arvelo
Ganó Magallanes 4-0	Balbino Inojosa	Carlos García	Magallanes gana la Copa Londres. Inojosa sólo permitió dos indiscutibles. Este triunfo catapultó enormemente la rivalidad entre estos dos equipos y, por supuesto, elevó la popularidad de la novena de Catia
Ganó Magallanes 5-1	Francisco Coimbre	Balbino Inojosa	Primer juego entre ambos equipos en un campeonato de Primera División. Pocos días antes, Inojosa fue firmado por Jesús Corao para el Royal Criollos, por la astronómica suma de 300 bolívares mensuales
Ganó Royal Criollos 2-0	Balbino Inojosa	Juan "Camarón" Sosa	Juego de campeonato de Primera División. Inojosa lanzó los 10 innings del encuentro; permitió 4 hits y ponchó a 10
Ganó Magallanes 8-6	Juan "Camarón" Sosa	Balbino Inojosa	Este encuentro debutó Alejandro "Patón" Carrasquel en el beisbol de primera división. Lo hizo en la segunda base del Royal Criollos; no tuvo turno al bate y a la defensiva cometió un error. Nueve años más tarde, el "Patón" se convirtió en el primer venezolano que jugó en las Grandes Ligas
Ganó Royal Criollos 6-2	Balbino Inojosa	"Chichón" Vegas	Juego amistoso a beneficio de la viuda e hijos del recién fallecido caricaturista Francisco "Pako" Betancourt. El encuentro fue organizado por los escritores Leoncio Martínez, Raúl Carrasquel y Valverde, Enrique Chaumer y Marco Aurelio Rodríguez, entre otros

Banesco

#	FECHA	DIA	ESTADIO	HOME CLUB	D/N	
10	30-11-1930	Domingo	Stand Nacional	Royal Criollos	D	
11	07-12-1930	Domingo	Stand Nacional	Royal Criollos	D	
12	08-12-1930	Lunes	Estadio San Agustín	Magallanes	D	
13	28-12-1930	Domingo	Estadio San Agustín	Royal Criollos	D	
14	01-03-1931	Domingo	Estadio San Agustín	Royal Criollos	D	
15	26-04-1931	Domingo	Estadio San Agustín	Royal Criollos	D	
16	05-07-1931	Domingo	Estadio San Agustín	Magallanes	D	
17	06-01-1932	Jueves	Estadio San Agustín	Magallanes	D	
18	10-01-1932	Domingo	Estadio San Agustín	Royal Criollos	D	
19	17-01-1932	Domingo	Estadio San Agustín	Magallanes	D	
20	05-07-1932	Martes	Estadio San Agustín	Royal Criollos	D	
21	11-06-1933	Domingo	Estadio San Agustín	Royal Criollos	D	



SCORE	PITCHER GANADOR	PITCHER PERDEDOR	OBSERVACIONES
Empate 1-1			Primer juego de una serie de cinco encuentros en los que se disputa la copa de plata "Lemmo", obsequio de Felipe Lemmo, uno de los propietarios de la casa de abastos del mismo nombre. Encuentro suspendido por límite de tiempo
Ganó Royal Criollos 4-3	Balbino Inojosa	"Nestico" Sánchez	Segundo juego de una serie de cinco encuentros en los que se disputa la copa de plata "Lemmo"
Ganó Royal Criollos 5-3	Francisco Hernández	Juan "Camarón" Sosa	Se jugó a casa llena a pesar de ser lunes. El partido se suspendió por oscuridad al concluir el octavo inning
Ganó Royal Criollos 9-0	Balbino Inojosa	José "Pepin" Arriens	Royal Criollos gana la copa de plata "Lemmo" La rivalidad entre estos dos clubes se incrementa aún más. El partido llegó empatado a 3 en el noveno, pero Magallanes se retiró del campo al no aceptar una decisión del árbitro principal que anulaba una carrera. El umpire decretó entonces *forfait* a favor del conjunto royón
Ganó Royal Criollos 6-5	Francisco Hernández	Manuel "Pollo" Malpica	Magallanes jugó con un uniforme que tenía en la franela el nombre de Back Stop, en homenaje al bar de lo vio nacer, mientras que Royal Criollos lo hizo bajo el nombre de Sport
Ganó Magallanes 2-1	"Nestico" Sánchez	Balbino Inojosa	Juego inaugural del campeonato de Primera División. Ese día se transmitió por primera vez en el país un encuentro de beisbol por radio, en la voz de Esteban Ballesté
Ganó Royal Criollos 2-1	Balbino Inojosa	"Nestico" Sánchez	Récord de asistencia. Se calcula que más de ocho mil espectadores llenaron tribunas y gradas del parque agustino
Ganó Royal Criollos 6-2	"Patón" Carrasquel	Plácido Delgado	Día de Reyes. Primer juego de una serie amistosa de tres encuentros, en la que se disputa una copa de plata
Ganó Magallanes 4-1	Mario Acosta	"Patón" Carrasquel	Segundo juego de una serie amistosa de tres encuentros. Magallanes empató en el noveno y ganó en el décimo inning con un rally de tres rayitas. Esteban Ballesté Jr. perifoneó el encuentro
Ganó Royal Criollos 3-0	Balbino Inojosa	Mario Acosta	Royal Criollos ganó la serie amistosa de tres encuentros y se llevó la copa de plata. Inojosa lanzó completo, toleró 5 hits y abanicó a 6 rivales
Ganó Magallanes 8-1	"Yoyo" Díaz	"Patón" Carrasquel	Juego de campeonato de Primera División. Magallanes ganó la copa de plata donada por El Universal al club triunfador de ese encuentro, entregada por la señorita Anita Núñez Arismendi al presidente de la novena bucanera Dr. Tomás Moros Bello. Magallanes celebraba ese día cinco años de su reaparición
Ganó Royal Criollos 4-3	"Patón" Carrasquel	Pedro Alejandro Sam	El "Patón" Carrasquel remolcó la de ganar con fly de sacrificio en el noveno inning. Además, lanzó completó, toleró 8 hits, abanicó a 9 y concedió 3 boletos. Con el madero se fue de 5-3

Banesco

#	FECHA	DIA	ESTADIO	HOME CLUB	D/N
22	15-06-1933	Jueves	Estadio San Agustín	Magallanes	D
23	12-01-1936	Domingo	Estadio San Agustín	Magallanes	D
24	19-01-1936	Domingo	Estadio San Agustín	Royal Criollos	D
25	26-01-1936	Domingo	Estadio San Agustín	Magallanes	D
26	02-02-1936	Domingo	Estadio San Agustín	Royal Criollos	D
27	25-08-1940	Domingo	Estadio San Agustín	Royal Criollos	D

RESUMEN JUEGOS ROYAL CRIOLLOS-MAGALLANES PRIMERA DIVISIÓN

1929-1933, 1936, 1940

TRIUNFOS Y DERROTAS

JUEGOS	EMPATES	ROYAL CRIOLLOS	MAGALLANES
27	1	16-10	10-16

TRIUNFOS Y DERROTAS

	ROYAL CRIOLLOS	MAGALLANES
HOME CLUB	8-7	3-8
VISITANTE	8-3	7-8
ESTADIO SAN AGUSTÍN	14-9	9-14
STAND NACIONAL	2-1	1-2
JUEGOS DIURNOS	16-10	10-16
JUEGOS NOCTURNOS	0-0	0-0



SCORE	PITCHER GANADOR	PITCHER PERDEDOR	OBSERVACIONES
Ganó Royal Criollos 4-3	"Patón" Carrasquel	Miguel "Gago" Ibarra	Un mes después, por problemas económicos y desavenencias entre sus directivos, desapareció nuevamente el Magallanes del mundo del beisbol
Ganó Royal Criollos 4-0	Vidal López	Felipe Batista	Magallanes reaparece fugazmente para tratar, junto con su eterno rival, Royal Criollos, de animar el ambiente beisbolístico de Caracas, muy apático luego de la muerte del general Juan Vicente Gómez. Vidal López por poco no le mete no hit no run a los turcos, pues sólo permitió un hit (infield hit de Balbino Inojosa en el 4to inning)
Ganó Magallanes 5-2	Juan "Camarón" Sosa	Plácido Delgado	Primer juego de una serie de tres encuentros por la Copa Lucky Strike, donada por Fernando Mitayne. La intención era revivir el beisbol tras la muerte del dictador Juan Vicente Gómez, ocurrida un mes antes. El presidente de la República Eleazar López Contreras asistió al partido y dio puerta franca. Primera vez que un mandatario nacional asiste a un juego de beisbol en Venezuela
Ganó Royal Criollos 5-0	"Patón" Carrasquel	Balbino Inojosa	Segundo juego de una serie de tres encuentros por la Copa Lucky Strike
Ganó Magallanes 1-0	Juan Ballesta Sonora	Plácido Delgado	Magallanes conquista la Copa Lucky Strike
Ganó Royal Criollos 5-1	Balbino Inojosa	José "Pepin" Arriens	Vuelve a reaparecer fugazmente el Magallanes, enfrentándose nuevamente a su más acérrimo rival. Esta vez con la finalidad de recaudar fondos para el viaje de la selección nacional a la Serie Mundial de Beisbol Amateur, a disputarse en La Habana, Cuba, en septiembre de 1940

TRIUNFOS Y DERROTAS

DÍAS DE LA SEMANA	ROYAL CRIOLLOS	MAGALLANES
LUNES	1-0	0-1
MARTES	0-1	1-0
MIÉRCOLES	0-0	0-0
JUEVES	2-0	0-2
VIERNES	0-0	0-0
SÁBADO	0-1	1-0
DOMINGO	13-8	8-13

Banesco

BLANQUEOS PROPINADOS Y RECIBIDOS

	ROYAL CRIOLLOS	MAGALLANES
LUNES	0-0	0-0
MARTES	0-0	0-0
MIÉRCOLES	0-0	0-0
JUEVES	0-0	0-0
VIERNES	0-0	0-0
SÁBADO	0-0	0-0
DOMINGO	5-3	3-5
TOTALES	**5-3**	**3-5**

PITCHERS DEL CON MÁS BLANQUEOS

NOMBRE	EQUIPO	BLANQUEOS
Balbino Inojosa	Royal Criollos	3
Balbino Inojosa	Magallanes	2

PITCHERS DEL CON MÁS TRIUNFOS

NOMBRE	EQUIPO	TRIUNFOS
Balbino Inojosa	Royal Criollos	7
Alejandro "Patón" Carrasquel	Royal Criollos	4
Francisco Hernández	Royal Criollos	3
Balbino Inojosa	Magallanes	3
Juan "Camarón" Sosa	Magallanes	2



PITCHERS DEL CON MÁS DERROTAS

NOMBRE	EQUIPO	DERROTAS
Balbino Inojosa	Royal Criollos	3
Alejandro "Patón" Carrasquel	Royal Criollos	2
Balbino Inojosa	Magallanes	2
Ernesto "Nestico" Sánchez	Magallanes	2
Juan "Camarón" Sosa	Magallanes	2
Plácido Delgado	Royal Criollos	2

Banesco

CERVECERÍA CARACAS-MAGALLANES (PRIMERA DIVISIÓN) 1942-1945

#	FECHA	DIA	ESTADIO	HOME CLUB	D/N	
1*	31-10-1942	Sábado	Cerveza Caracas	Cervecería Caracas	D	
2	27-12-1942	Domingo	Cerveza Caracas	Cervecería Caracas	D	
3	16-01-1943	Jueves	Cerveza Caracas	Magallanes	D	
4	07-02-1943	Domingo	Cerveza Caracas	Cervecería Caracas	D	
5	27-02-1943	Sábado	Cerveza Caracas	Magallanes	D	
6*	31-10-1943	Domingo	Cerveza Caracas	Cervecería Caracas	D	
7*	14-11-1943	Domingo	Cerveza Caracas	Magallanes	D	
8*	21-11-1943	Domingo	Cerveza Caracas	Cervecería Caracas	D	
9	19-12-1943	Domingo	Cerveza Caracas	Cervecería Caracas	D	
10	08-01-1944	Sábado	Cerveza Caracas	Magallanes	D	
11	23-01-1944	Domingo	Cerveza Caracas	Cervecería Caracas	D	



SCORE	PITCHER GANADOR	PITCHER PERDEDOR	OBSERVACIONES
Ganó Magallanes 4-0	Vidal López	"Patón" Carrasquel	Partido amistoso. Primer encuentro entre ambos equipos en la historia del beisbol. Vidal López lanzó completo y bateó de 4-3, con dos carreras anotadas
Ganó Cerv. Caracas 3-0	Vidal López	Plácido Bernal	Primer juego entre ambos equipos en un torneo oficial de Primera División. Vidal brilló nuevamente lanzando y bateando, pero en esta ocasión luciendo el uniforme del Cervecería. Despachó dos tubeyes y un sencillo, con dos carreras anotadas en cuatro visitas al plato. Además de lanzar blanqueo de seis hits
Ganó Magallanes 5-0	"Chino" Canónico	Vidal López	
Ganó Magallanes 8-5	"Chino" Canónico	"Dumbo" Fernández	
Ganó Magallanes 8-6	"Chino" Canónico	"Dumbo" Fernández	Daniel "Chino" Canónico lanzó completo para conseguir su tercera victoria de la temporada frente a los cerveceros. Este triunfo le permitió al Magallanes ganar la primera serie que se realizó entre ambos rivales
Ganó Magallanes 4-0	Vidal López	"Patón" Carrasquel	Partido amistoso. Vidal López sólo toleró 5 indiscutibles, además, bateó de 4-2, con dos tubeyes y dos carreras anotadas
Ganó Cerv. Caracas 7-4	Luis Mono Zuloaga	"Gatico" Hernández	Partido amistoso. Vidal López abrió por los turcos y fue castigado con ataque de 6 cohetes y 3 carreras. Fue relevado por el "Gatico" Hernández, quien a al postre fue el perdedor. Por lo "Mulos del Arauco" abrió Miguel "Gago" Ibarra, quien fue sustituido por el "Mono" Zuloaga en la sexta entrada
Ganó Magallanes 4-1	Vidal López	"Patón" Carrasquel	Partido amistoso. Vidal López sólo permitió 4 hits (uno en el séptimo y tres en el noveno), ponchó a 8 y otrogó una base por bolas en labor completa
Ganó Cerv. Caracas 7-4	Luis "Mono" Zuloaga	"Gatico" Hernández	Juego inaugural de la temporada 1943-44. Los criollos José Pérez Colmenares, Antonio Briñez y Héctor Benítez "Redondo" batearon nueve de los doce indiscutibles del equipo lupuloso.
Ganó Cerv. Caracas 4-1	"Dumbo" Fernández	Vidal López	Los lupulosos anotaron tres carreras en la 8va entrada para darle cifras definitivas al encuentro. José Antonio Casanova remolcó con sencillo dos rayitas en ese inning. Ambos lanzadores trabajaron durante los nueve capítulos que duró el cotejo
Ganó Magallanes 8-4	"Gatico" Hernández	"Dumbo" Fernández	

#	FECHA	DIA	ESTADIO	HOME CLUB	D/N
12	06-02-1944	Domingo	Cerveza Caracas	Magallanes	D
13	20-02-1944	Domingo	Cerveza Caracas	Cervecería Caracas	D
14	05-03-1944	Domingo	Cerveza Caracas	Magallanes	D
15	20-01-1945	Sábado	Cerveza Caracas	Magallanes	D
16	08-02-1945	Jueves	Cerveza Caracas	Cervecería Caracas	D
17	04-03-1945	Domingo	Cerveza Caracas	Cervecería Caracas	D
18	25-03-1945	Domingo	Cerveza Caracas	Magallanes	D

Nota: De los 18 juegos indicados en la tabla, cuatro fueron amistosos y catorce de campeonatos. En consecuencia, esos cuatro cotejos amistosos, indicados con un asterisco, y que dejaron registro de 2 triunfos por lado, no se incluyeron en el análisis estadístico

RESUMEN JUEGOS CERVECERÍA CARACAS -MAGALLANES 1RA DIVISIÓN
1942-1945

TRIUNFOS Y DERROTAS

JUEGOS	EMPATES	CERVECERÍA CARACAS	MAGALLANES
14	0	6-8	8-6

TRIUNFOS Y DERROTAS

	CERVECERÍA CARACAS	MAGALLANES
HOME CLUB	3-3	4-3
VISITANTE	3-5	4-3
ESTADIO CERVEZA CARACAS	6-8	8-6
JUEGOS DIURNOS	6-8	8-6
JUEGOS NOCTURNOS	0-0	0-0



SCORE	PITCHER GANADOR	PITCHER PERDEDOR	OBSERVACIONES
Ganó Cerv. Caracas 6-2	"Dumbo" Fernández	Vidal López	
Ganó Magallanes 2-1	"Cocaína" García	"Dumbo" Fernández	
Ganó Magallanes 9-8	Vidal López	"Dumbo" Fernández	Encuentro de 14 innings. Vidal López relevó a Manuel "Cocaína" García por espacio de 10 capítulos para acreditarse la victoria y darle al Magallanes el gallardete de la temporada 1943-44
Ganó Magallanes 15-3	Francisco "Nica" Dávila	Luis "Mono" Zuloaga	El zuliano Rafael García Cedeño, quien hacía su estreno con el Magallanes, despachó dos cuadrangulares para convertirse en apenas el tercer criollo que alcanzaba esa hazaña en nuestra pelota de Primera División. Vidal López y Adolfredo González lo habían hecho antes
Ganó Cerv. Caracas 6-4	"Dumbo" Fernández	Francisco "Nica" Dávila	
Ganó Magallanes 11-8	Francisco "Nica" Dávila	"Dumbo" Fernández	
Ganó Cerv. Caracas 9-3	Julio Bracho	Francisco "Nica" Dávila	Último encuentro entre ambos equipos en la pelota de primera división. El 27 de diciembre de 1945 se fundó la Liga Venezolana de Beisbol Profesional (LVBP), que entonces contaba con cuatro equipos: Cervecería Caracas, Magallanes, Venezuela y Vargas. En enero de 1946 inició la LVBP su primer campeonato

TRIUNFOS Y DERROTAS

DÍAS DE LA SEMANA	CERVECERÍA CARACAS	MAGALLANES
LUNES	0-0	0-0
MARTES	0-0	0-0
MIÉRCOLES	0-0	0-0
JUEVES	1-1	1-1
VIERNES	0-0	0-0
SÁBADO	1-2	2-1
DOMINGO	4-5	5-4

Banesco

BLANQUEOS PROPINADOS Y RECIBIDOS

	CERVECERÍA CARACAS	MAGALLANES
LUNES	0-0	0-0
MARTES	0-0	0-0
MIÉRCOLES	0-0	0-0
JUEVES	0-1	1-0
VIERNES	0-0	0-0
SÁBADO	0-0	0-0
DOMINGO	1-0	0-1
TOTALES	**1-1**	**1-1**

PITCHERS DEL CON MÁS BLANQUEOS

NOMBRE	EQUIPO	BLANQUEOS
Vidal López	Cervecería Caracas	1
Daniel "Chino" Canónico	Magallanes	1

PITCHERS DEL CON MÁS TRIUNFOS

NOMBRE	EQUIPO	TRIUNFOS
Daniel "Chino" Canónico	Magallanes	3
Ramón "Dumbo" Fernández	Cervecería Caracas	3
Francisco "Nica" Dávila	Magallanes	2
Vidal López	Magallanes	2

PITCHERS DEL CON MÁS DERROTAS

NOMBRE	EQUIPO	DERROTAS
Ramón "Dumbo" Fernández	Cervecería Caracas	6
Vidal López	Magallanes	3
Francisco "Nica" Dávila	Magallanes	2



ROYAL CRIOLLOS, MAGALLANES Y CERVECERÍA CARACAS PRIMERA DIVISIÓN: TÍTULOS CONQUISTADOS

1930-1945

TEMPORADA	EQUIPO	MÁNAGER
1930	Magallanes	Benito Torrens "Juey"
1931	Royal Criollos	Miguel "Chato" Rivera
1933	Royal Criollos	Miguel "Chato" Rivera
1935	Royal Criollos	Benito Torrens "Juey"
1942-43	Cervecería Caracas	José Antonio Casanova
1943-44	Magallanes	Manuel "Chivo" Capote
1945	Cervecería Caracas	José Antonio Casanova

EQUIPO CON MÁS TÍTULOS
Royal Criollos: 3
Magallanes: 2
Cervecería Caracas: 2

MÁNAGERS CON MÁS TÍTULOS
Miguel "Chato" Rivera: 2
Benito Torrens "Juey": 2

Banesco

CARACAS-MAGALLANES
LIGA VENEZOLANA DE BEISBOL PROFESIONAL (LVBP)
1946 – 2025-26

#	FECHA	DIA	ESTADIO	HOME CLUB	D/N	
1	24-01-1946	Jueves	Cerveza Caracas	Cervecería Caracas	D	
2	02-02-1946	Sábado	Cerveza Caracas	Cervecería Caracas	D	
3	23-02-1946	Sábado	Cerveza Caracas	Magallanes	D	
4	14-03-1946	Jueves	Cerveza Caracas	Magallanes	D	
5	24-03-1946	Domingo	Cerveza Caracas	Cervecería Caracas	D	
6	07-04-1946	Domingo	Cerveza Caracas	Cervecería Caracas	D	
7	14-04-1946	Domingo	Cerveza Caracas	Magallanes	D	
8	27-04-1946	Sábado	Cerveza Caracas	Cervecería Caracas	D	
9	12-05-1946	Domingo	Cerveza Caracas	Magallanes	D	
10	23-05-1946	Jueves	Cerveza Caracas	Cervecería Caracas	D	
11	08-12-1946	Domingo	Cerveza Caracas	Magallanes	D	



SCORE	PITCHER GANADOR	PITCHER PERDEDOR	OBSERVACIONES
Ganó Cerv. Caracas 7-6	Julio Bracho	Francisco "Nica" Dávila	Enrique "Conejo" Fonseca bateó su único jonrón en la Liga Venezolana de Beisbol Profesional (LVBP), ante Domingo Barboza, en la sexta entrada, para remolcar tres de las siete carreras con las que su club triunfo. Primer encuentro entre los eternos rivales en la historia de la LVBP
Ganó Cerv. Caracas 7-2	Jorge Arrieta	Francisco "Nica" Dávila	
Ganó Cerv. Caracas 6-5	Julio Bracho	Domingo Barboza	Luis Aparicio "El Grande", campocorto del Magallanes, realizó 10 lances sin errores para implantar una marca en la LVBP
Ganó Magallanes 5-1	Francisco "Nico" Dávila	Valentín Arévalo	El nicaragüense Dávila lanzó completo y sólo permitió dos hits (Luis Romero Petit y Alfonso Carrasquel)
Ganó Cerv. Caracas 11-7	Jorge Arrieta	Domingo Barboza	Jonrón con las bases llenas del novato Alfonso Carrasquel, ante Domingo Barboza, le dio la victoria al equipo lupuloso
Ganó Magallanes 4-3	Francisco "Nico" Dávila	Jorge Arrieta	"Chucho" Ramos bateó jonrón y robó home para erigirse en héroe del triunfo turco. En el partido se estableció un récord de double-plays al realizarse seis, tres por cada equipo
Ganó Cerv. Caracas 7-5	Julio Bracho	Francisco "Nica" Dávila	Jonrón decisivo de tres carreras de Carrasquelito en el noveno. Bracho pitchó completo. La defensa magallanera cometió seis pecados
Ganó Cerv. Caracas 9-7	Valentín Arévalo	Domingo Barboza	Cuadrangular con las bases llenas de Vidal López no fue suficiente para darle la victoria a los turcos. Primer jugador del Magallanes que dispara un grand slam. Ese día, el magallanero Jesús "Chucho" Ramos (1B) se combinó con el campocorto Luis Aparicio Ortega y la tercera base Pablo García para completar el primer triple play en la historia de la LVBP
Ganó Magallanes 7-3	Francisco "Nica" Dávila	Luis "Mono" Zuloaga	El zurdo Dávila lanzó completo. Engarces de feria del campocorto Luis Aparicio "El Grande" preservaron la victoria magallanera
Ganó Cerv. Caracas 6-3	Julio Bracho	"Gatico" Hernández	Jonrones de Héctor Benítez "Redondo" y Dalmiro "Ovejo" Finol, más extraordinario relevo de seis entradas en blanco de Julio Bracho, le dieron el triunfo a los cerveceros
Ganó Magallanes 3-2	Octavio Rubert	Luis "Mono" Zuloaga	Rubert lanzó completo y tan sólo toleró cuatro hits. Jonrón de dos carreras Vidal López marcó la diferencia. Zuloaga también cubrió toda la ruta, con cinco indiscutibles permitidos

Banesco

#	FECHA	DIA	ESTADIO	HOME CLUB	D/N	
12	17-12-1946	Martes	Cerveza Caracas	Cervecería Caracas	N	
13	28-12-1946	Sábado	Cerveza Caracas	Magallanes	D	
14	10-01-1947	Viernes	Cerveza Caracas	Cervecería Caracas	N	
15	19-01-1947	Domingo	Cerveza Caracas	Magallanes	D	
16	28-01-1947	Martes	Cerveza Caracas	Cervecería Caracas	N	
17	08-02-1947	Sábado	Cerveza Caracas	Magallanes	D	
18	20-02-1947	Jueves	Cerveza Caracas	Cervecería Caracas	N	
19	09-03-1947	Domingo	Cerveza Caracas	Magallanes	D	
20	18-03-1947	Martes	Cerveza Caracas	Cervecería Caracas	N	
21	30-03-1947	Domingo	Cerveza Caracas	Magallanes	D	
22	12-04-1947	Sábado	Cerveza Caracas	Cervecería Caracas	D	
23	18-10-1947	Sábado	Cerveza Caracas	Magallanes	D	
24	26-10-1947	Domingo	Cerveza Caracas	Cervecería Caracas	D	
25	04-11-1947	Martes	Cerveza Caracas	Magallanes	N	



SCORE	PITCHER GANADOR	PITCHER PERDEDOR	OBSERVACIONES
Ganó Magallanes 8-2	Sam Nahem	Valentín Arévalo	Nahem lanzó completó, abanicando a 13 rivales. Magallanes anotó seis carreras en el primer inning para ponerle cifras definitivas al encuentro. "Chucho" Ramos y Quincy Trouppe remolcaron tres carreras cada uno. Primer juego nocturno entre los eternos rivales
Ganó Cerv. Caracas 10-3	Julio Bracho	Octavio Rubert	Dalmiro "Ovejo" Finol conectó jonrón de tres carreras, mientras que José Antonio Casanova despachó otro vuelacerca, pero con las almohadillas vacías. Cervecería igualó la punta con su más acérrimo rival
Ganó Magallanes 6-4	Sam Nahem	Carlos Rotjes	
Ganó Magallanes 1-0	Sam Nahem	Valentín Arévalo	Nahem lanzó completo, al igual que Arévalo. La única carrera del juego fue sucia. Siete indiscutibles en total se conectaron en el partido: cuatro por los lupulosos y tres por los turcos
Ganó Cerv. Caracas 9-4	Julio Bracho	Octavio Rubert	14 hits batearon los lupulosos, cuatro de ellos entre Luis Romero Petit y Héctor Benítez "Redondo", primero y segundo bate, respectivamente
Ganó Magallanes 4-2	Sam Nahem	Jorge Arrieta	Jonrón de tres carreras de Jesús "Chucho" Ramos en el noveno inning dejó en el terreno al equipo capitalino. Ramos salió en hombros de los fanáticos turcos
Ganó Cerv. Caracas 5-4	Luis "Mono" Zuloaga	Sam Nahem	Los cerveceros anotaron tres carreras en el octavo inning para darle vuelta al marcador y ponerle cifras definitivas al encuentro
Ganó Cerv. Caracas 5-3	Julio Bracho	Sam Nahem	Carrasquelito remolcó dos carreras con un triple en el octavo inning, en el que Cervecería anotó en cuatro ocasiones
Ganó Cerv. Caracas 3-2	Julio Bracho	Manuel "Cocaína" García	Bracho y "Cocaína" se trenzaron en duelo durante doce innings, cuando el campocorto turco Rafael Olivares cometió un error que permitió la anotación del triunfo cervecero
Ganó Cerv. Caracas 3-1	Julio Bracho	Sam Nahem	La novena lupulosa anotó sus tres rayitas abriendo el noveno capítulo gracias a un tubeyote de Guillermo Vento
Ganó Cerv. Caracas 8-6	Julio Bracho	Sam Nahem	Cervecería eliminó al Magallanes y culminó en la cima de la tabla de clasificación, pero ello no le valió de nada, pues el Vargas lo derrotó en la serie final
Ganó Magallanes 3-2	Henry Mc Henry	Luis "Mono" Zuloaga	Mc Henry y "Jabalí" Thompson dejaron en tres hits al Cervecería
Ganó Cerv. Caracas 8-1	Luis "Mono" Zuloaga	Frank "Jabalí" Thompson	Cervecería conectó 15 indiscutibles, entre ellos un jonrón de Dalmiro "Ovejo" Finol
Ganó Cerv. Caracas 7-3	Daniel "Chino" Canónico	Domingo Barboza	Alfonso Carrasquel, campocorto del Cervecería, bateó de 5-4, con dos jonrones, dos anotadas y tres remolcadas

Banesco

#	FECHA	DIA	ESTADIO	HOME CLUB	D/N	
26	18-11-1947	Martes	Cerveza Caracas	Cervecería Caracas	N	
27	30-11-1947	Domingo	Cerveza Caracas	Magallanes	D	
28	09-12-1947	Martes	Cerveza Caracas	Cervecería Caracas	N	
29	19-12-1947	Viernes	Cerveza Caracas	Magallanes	N	
30	28-12-1947	Domingo	Cerveza Caracas	Cervecería Caracas	D	
31	10-01-1948	Sábado	Cerveza Caracas	Magallanes	D	
32	18-01-1948	Domingo	Cerveza Caracas	Cervecería Caracas	D	
33	30-01-1948	Viernes	Cerveza Caracas	Cervecería Caracas	N	
34	06-02-1948	Viernes	Cerveza Caracas	Magallanes	N	
35	24-02-1948	Martes	Cerveza Caracas	Cervecería Caracas	N	
36	23-10-1948	Sábado	Cerveza Caracas	Cervecería Caracas	D	
37	04-11-1948	Jueves	Cerveza Caracas	Magallanes	N	



SCORE	PITCHER GANADOR	PITCHER PERDEDOR	OBSERVACIONES
Ganó Magallanes 5-2	Frank "Jabalí" Thompson	Luis "Mono" Zuloaga	El zurdo "Jabalí" Thompson lanzó completo, toleró tan sólo 5 hits y concedió 5 pasaportes. Vidal López bateó dos tubeyes y remolcó igual número de carreras
Ganó Cerv. Caracas 12-6	Luis "Mono" Zuloaga	Frank "Jabalí" Thompson	Guillermo Vento, jardinero izquierdo del Cervecería, establece una marca en la LVBP al batear seis inatrapables en el encuentro. Los lupulosos conectaron en total 20 hits. Héctor Benítez "Redondo", del Cervecería, también impuso un récord al pisar el plato en cinco ocasiones
Ganó Cerv. Caracas 4-3	"Dumbo" Fernández	Frank "Jabalí" Thompson	Hit de oro de Alfonso Carrasquel en el décimo inning dejó en el terreno al Magallanes
Ganó Cerv. Caracas 7-5	Luis "Mono" Zuloaga	Henry Mc Henry	Rally de cinco anotaciones en el quinto inning provoca el noveno revés consecutivo de los turcos. Adolfredo González, campocorto del Magallanes, implanta una marca en la LVBP al completar 17 partidos seguidos disparando al menos un indiscutible
Ganó Cerv. Caracas 5-2	Valentín Arévalo	Paul Wargo	Arévalo transitó toda la ruta. Antonio Briñez fue el mejor con el madero por los triunfadores, al despachar de 3-2, con dos remolcadas y una anotada
Ganó Cerv. Caracas 7-1	Valentín Arévalo	Joe Black	El triunfo le permitió al Cervecería empatar la punta con el Vargas. Tubey con las bases llenas del emergente Ramón "Dumbo" Fernández en el noveno inning, que remolcó tres carreras, le puso cifras definitivas al encuentro
Ganó Magallanes 5-4	Joe Black	"Dumbo" Fernández	Vidal López fue el héroe del partido al remolcar dos rayitas y batear de 4-2 con un tubeyote
Ganó Cerv. Caracas 12-8	Luis "Mono" Zuloaga	Joe Black	Jonrón de Ramón "Dumbo" Fernández con dos en circulación en la séptima entrada le dio la victoria a la divisa criolla
Ganó Cerv. Caracas 8-1	Luis "Mono" Zuloaga	Joe Black	Luis "Mono" Zuloaga cubrió toda la ruta. Finol igualó a Vidal López en carreras remolcadas al completar 31, récord en la pelota rentada caraqueña. Ramón "Dumbo" Fernández, del Cervecería, también igualó una marca al batear tres tubeyes en el partido
Ganó Magallanes 4-2	Joe Black	Luis "Mono" Zuloaga	Joe Black lanzó completo. Último encuentro como soltero de Carrasquelito. Al día siguiente contrajo matrimonio
Ganó Cerv. Caracas 8-4	José "Carrao" Bracho	Gentry Jessup	Segunda victoria del "Carrao" Bracho de su carrera en la LVBP. El zuliano se convertiría luego en el pitcher con más triunfos (109) en nuestro beisbol rentado
Ganó Magallanes 3-2	Gentry Jessup	"Dumbo" Fernández	El campocorto del Magallanes, Jim Pendleton, bateó de 4-4, con par de jonrones, un triple, dos anotadas y dos impulsadas. Primer jugador de los turcos que batea dos vuelacercas en un partido

Banesco

#	FECHA	DIA	ESTADIO	HOME CLUB	D/N	
38	14-11-1948	Domingo	Cerveza Caracas	Cervecería Caracas	D	
39	28-11-1948	Domingo	Cerveza Caracas	Magallanes	D	
40	19-12-1948	Domingo	Cerveza Caracas	Cervecería Caracas	D	
41	25-12-1948	Sábado	Cerveza Caracas	Magallanes	D	
42	28-12-1948	Martes	Cerveza Caracas	Cervecería Caracas	D	
43	09-01-1949	Domingo	Cerveza Caracas	Cervecería Caracas	D	
44	15-01-1949	Sábado	Cerveza Caracas	Magallanes	D	
45	20-01-1949	Jueves	Cerveza Caracas	Magallanes	N	
46	30-01-1949	Domingo	Cerveza Caracas	Magallanes	D	
47	05-02-1949	Sábado	Cerveza Caracas	Cervecería Caracas	D	
48	12-02-1949	Sábado	Cerveza Caracas	Magallanes	D	
49	16-10-1949	Domingo	Cerveza Caracas	Cervecería Caracas	D	
50	24-10-1949	Lunes	Cerveza Caracas	Cervecería Caracas	N	
51	01-11-1949	Martes	Cerveza Caracas	Cervecería Caracas	N	



SCORE	PITCHER GANADOR	PITCHER PERDEDOR	OBSERVACIONES
Ganó Magallanes 6-5	Cliff Melton	José "Carrao" Bracho	
Ganó Magallanes 5-4	Melvin Himes	"Dumbo" Fernández	En juego de 11 innings, los navegantes empatan la cima con su archirival. Apenas cuatro días después del derrocamiento del presidente Rómulo Gallegos, se reinició el beisbol en Caracas, aun cuando muchos peloteros extranjeros decidieron retornar a sus países de origen. Uno de los clubes más afectados por esa partida fue el Vargas, que tuvo que retirarse del certamen. Durante el tiempo que duró el "toque de queda", los partidos se realizaban a partir de las 2pm
Ganó Cerv. Caracas 9-8	Balbino Fuenmayor	Domingo Barboza	
Ganó Magallanes 9-8	Domingo Barboza	José "Carrao" Bracho	Vidal López despachó jonrón de tres carreras en el octavo para empatar y Francisco "Cuco" Correa conectó sencillo en el noveno para dejar en el terreno a la novena capitalina. El "Muchachote de Barlovento" remolcó en total cinco rayitas. Magallanes remontó una desventaja de 8-1 en cinco innings y un tercio
Ganó Magallanes 18-3	Domingo Barboza	Balbino Fuenmayor	Magallanes le sacó dos juegos de ventaja en la punta a su eterno rival. El magallanero Henry McHenry despachó grand slam como emergente
Ganó Cerv. Caracas 3-2	Julio Bracho	Domingo Barboza	Doblete en el décimo inning de Dalmiro "Ovejo" Finol remolcó la carrera de dejar en el terreno al equipo magallanero. El "Mono" Zuloaga y Bracho dejaron en 3 hits a los turcos
Ganó Magallanes 11-10	"Niño el zurdo" Castro	Valentín Arévalo	Sencillo de Francisco "Cuco" Correa remolcó la carrera del triunfo en el noveno episodio. En esa entrada, el conjunto turco anotó cuatro rayitas para voltear el marcador
Ganó Cerv. Caracas 3-1	Julio Bracho	Sam Nahem	Bracho lanzó completo y tan sólo permitió cinco indiscutibles. Carrasquelito remolcó las tres carreras del Cervecería
Ganó Cerv. Caracas 7-6	Julio Bracho	Domingo Barboza	Error del jardinero izquierdo del Magallanes, José Camacho, provocó la anotación de dos carreras en el noveno inning, que le dieron la victoria a la divisa cervecera
Ganó Cerv. Caracas 8-2	Julio Bracho	Sam Nahem	Bracho lanzó completo y tan sólo le conectaron tres inatrapables
Ganó Cerv. Caracas 13-9	Julio Bracho	Sam Nahem	Cervecería Caracas obtiene su primer título en la LVBP. Los lupulosos batearon 16 incogibles, mientras que los turcos despacharon 15
Ganó Cerv. Caracas 3-2	Valentín Arévalo	Bob Griffith	Inicio de la temporada 1949-50. Ese debutó con el Magallanes Luis "Camaleón" García. Jugó tercera base y fue alienado séptimo bate. Falló en tres visitas al plato. Al campo realizó un out y par de asistencias
Ganó Cerv. Caracas 8-6	Valentín Arévalo	Bob Griffith	
Ganó Cerv. Caracas 4-2	"Patón" Carrasquel	Bob Griffith	

Banesco

#	FECHA	DIA	ESTADIO	HOME CLUB	D/N	
52	09-11-1949	Miércoles	Cerveza Caracas	Magallanes	N	
53	17-11-1949	Jueves	Cerveza Caracas	Magallanes	N	
54	26-11-1949	Sábado	Cerveza Caracas	Magallanes	D	
55	04-12-1949	Domingo	Cerveza Caracas	Magallanes	D	
56	13-12-1949	Martes	Cerveza Caracas	Magallanes	N	
57	**21-12-1949**	**Miércoles**	**Cerveza Caracas**	**Cervecería Caracas**	**N**	
58	29-12-1949	Jueves	Cerveza Caracas	Cervecería Caracas	N	
59	05-01-1950	Jueves	Cerveza Caracas	Cervecería Caracas	N	
60	08-01-1950	Domingo	Cerveza Caracas	Cervecería Caracas	D	
61	15-01-1950	Domingo	Cerveza Caracas	Magallanes	D	
62	25-01-1950	Miércoles	Cerveza Caracas	Cervecería Caracas	N	
63	01-02-1950	Miércoles	Cerveza Caracas	Magallanes	N	
64	09-02-1950	Jueves	Cerveza Caracas	Magallanes	N	
65	15-10-1950	Domingo	Cerveza Caracas	Magallanes	D	
66	24-10-1950	Martes	Cerveza Caracas	Cervecería Caracas	N	
67	26-10-1950	Jueves	Cerveza Caracas	Magallanes	N	



SCORE	PITCHER GANADOR	PITCHER PERDEDOR	OBSERVACIONES
Ganó Cerv. Caracas 6-5	"Patón" Carrasquel	Bob Griffith	
Ganó Magallanes 5-2	Theolic Smith	"Patón" Carrasquel	Vidal López, jardinero izquierdo del Magallanes, despachó dos cuadrangulares y remolcó cuatro carreras. Vidal se convirtió en el primer jugador venezolano en la pelota rentada local que dispara dos jonrones en un partido. Ese día, "Camaleón" García sustituyó en la antesala al lesionado Humberto "Pipita" Leal, e inició una larga seguidilla jugando en la tercera base
Ganó Magallanes 3-0	Theolic Smith	"Patón" Carrasquel	Smith lanzó completo y tan sólo permitió 4 inatrapables. Similar actuación tuvo "Patón"
Ganó Magallanes 12-8	Theolic Smith	"Patón" Carrasquel	El novato Luis "Camaleón" García bateó tres tubeyes para empatar una marca en la LVBP y contribuir con el triunfo de los navegantes
Ganó Cerv. Caracas 11-3	"Patón" Carrasquel	Theolic Smith	
Empate a 5			Juego de 13 innings, suspendido por límite de tiempo. Primer partido empatado entre ambos equipos. Por Cervecería lanzaron Alejandro "Patón" Carrasquel y Valentín Arévalo, mientras que por Magallanes lo hizo Daniel Ríos
Ganó Cerv. Caracas 6-0	"Patón" Carrasquel	Daniel Ríos	"Patón" Carrasquel cubrió toda la ruta para lograr su primer blanqueo en la LVBP
Ganó Cerv. Caracas 4-1	"Patón" Carrasquel	Melvin "Sudafrío" Himes	
Ganó Cerv. Caracas 12-11	Julio Bracho	Domingo Barboza	Jonrón de Guillermo Vento en el octavo inning le dio la victoria al Cervecería
Ganó Magallanes 11-2	Melvin Himes	"Patón" Carrasquel	El receptor Johnny Ritchey se convierte en el primer magallanero que batea de 5-5 en un juego de la LVBP
Ganó Magallanes 2-0	Melvin Himes	"Patón" Carrasquel	Juego de siete innings, suspendido por lluvia. Himes lanzó todo el partido, toleró cinco hits y con el madero disparó jonrón. Magallanes quedó sólo en la punta
Ganó Magallanes 2-1	Melvin Himes	"Patón" Carrasquel	Himes lanzó completo
Ganó Magallanes 6-0	Melvin Himes	"Patón" Carrasquel	Magallanes logra su primera corona en la LVBP. Himes venció por cuarta ocasión consecutiva a los cerveceros. Pitchó completo y apenas permitió 3 hits
Ganó Magallanes 5-1	Lázaro Salazar	José "Carrao" Bracho	El manager-jugador del Magallanes, Lázaro Salazar, pitchó completo y con el madero conectó de 3-2, con una anotada y una remolcada
Ganó Magallanes 10-3	Lázaro Salazar	Julián Ladera	
Ganó Cerv. Caracas 6-1	"Patón" Carrasquel	Raúl Galata	El "Patón" lanzó completo, permitió 7 hits, abanicó a 3 y otorgó dos boletos

Banesco

#	FECHA	DIA	ESTADIO	HOME CLUB	D/N	
68	05-11-1950	Domingo	Cerveza Caracas	Cervecería Caracas	D	
69	11-11-1950	Sábado	Cerveza Caracas	Magallanes	D	
70	22-11-1950	Miércoles	Cerveza Caracas	Cervecería Caracas	N	
71	27-11-1950	Lunes	Cerveza Caracas	Magallanes	N	
72	05-12-1950	Martes	Cerveza Caracas	Cervecería Caracas	N	
73	07-12-1950	Jueves	Cerveza Caracas	Magallanes	N	
74	17-12-1950	Domingo	Cerveza Caracas	Cervecería Caracas	D	
75	23-12-1950	Sábado	Cerveza Caracas	Magallanes	D	
76	03-01-1951	Miércoles	Cerveza Caracas	Cervecería Caracas	N	
77	07-01-1951	Domingo	Cerveza Caracas	Magallanes	D	
78	16-01-1951	Martes	Cerveza Caracas	Cervecería Caracas	N	
79	17-01-1951	Miércoles	Cerveza Caracas	Magallanes	N	
80	28-01-1951	Domingo	Cerveza Caracas	Cervecería Caracas	D	
81	03-02-1951	Sábado	Cerveza Caracas	Magallanes	D	



SCORE	PITCHER GANADOR	PITCHER PERDEDOR	OBSERVACIONES
Ganó Cerv. Caracas 13-2	"Patón" Carrasquel	Lázaro Salazar	
Ganó Magallanes 11-9	Clem Labine	Emilio Cueche	Primera de las ocho victorias que Labine consiguió ese año frente al Cervecería. Los navegantes de apoderaron ese día de la punta, con un juego de ventaja sobre su acérrimo rival
Ganó Magallanes 8-2	Clem Labine	"Patón" Carrasquel	Labine pitchó completo, diseminando cinco indiscutibles a la fusilería cervecera y conectando jonrón de tres carreras en el sexto episodio. Jim Pendleton y "Chucho" Ramos también conectaron cuadrangulares
Ganó Magallanes 4-2	Clem Labine	Luis "Mono" Zuloaga	Labine pitchó completo. Adolfredo González remolcó las cuatro carreras de los turcos con jonrón y tubey
Ganó Cerv. Caracas 4-2	Emilio Cueche	Mike Lemish	El novato Emilio Cueche logró su quinta victoria consecutiva como pitcher profesional
Ganó Magallanes 4-1	Clem Labine	José "Carrao" Bracho	Labine pitchó completo y obtuvo su sexta victoria invicto de la temporada, cuarta ante cerveceros
Ganó Cerv. Caracas 2-0	"Patón" Carrasquel	Clem Labine	Carrasquel acabó con el invicto de Labine frente al cuadro cervecero, al cual había derrotado en cuatro ocasiones en la temporada. El "Patón" lanzó completo, permitiendo tan sólo 6 hits. Su sobrino, Alfonso Carrasquel remolcó la carrera decisiva en el séptimo episodio. Segundo y último blanqueo del "Patón" en la LVBP
Ganó Cerv. Caracas 6-5	Julio Bracho	Clem Labine	En el noveno, con las bases llenas y un out, Johnny "El Gaucho" Davis conectó una violenta línea que tomo de un salto Alfonso Carrasquel en el campocorto para completar una doble matanza que le puso fin al juego
Ganó Magallanes 5-3	Clem Labine	"Patón" Carrasquel	Labine cubrió toda la ruta. Unos días antes, el 29 de diciembre, el Cervecería Caracas le puso fin al purocriollismo que lo había caracterizado desde su fundación en 1942, al contratar a sus primeros importados
Ganó Magallanes 13-8	Raúl Galata	Julián Ladera	
Ganó Magallanes 4-0	Clem Labine	Ernie Shore	Labine pitchó completo, toleró 7 hits, abanicó a 5 y no concedió boletos. El shortstop Jim Pendleton conectó jonrón y realizó una inolvidable jugada en la que sorpresivamente lanzó al plato para sacar out y evitar que se rompiera el blanqueo
Ganó Magallanes 10-4	Raúl Galata	"Patón" Carrasquel	
Ganó Magallanes 4-2	Clem Labine	"Patón" Carrasquel	Doblete de Vidal López como emergente impulsó dos carreras en el noveno inning para ponerle cifras definitivas al encuentro
Ganó Magallanes 3-2	Clem Labine	Ernie Shore	Labine eliminó al Cervecería tras derrotarlo por octava vez en la temporada. Fue, además, la duodécima victoria del Magallanes frente a su archirival en la campaña

Banesco

#	FECHA	DIA	ESTADIO	HOME CLUB	D/N	
82	14-02-1951	Miércoles	Cerveza Caracas	Cervecería Caracas	N	
83	14-10-1951	Domingo	Cerveza Caracas	Magallanes	D	
84	23-10-1951	Martes	Cerveza Caracas	Cervecería Caracas	N	
85	**25-10-1951**	**Jueves**	**Cerveza Caracas**	**Magallanes**	**N**	
86	04-11-1951	Domingo	Cerveza Caracas	Cervecería Caracas	D	
87	10-11-1951	Sábado	Cerveza Caracas	Magallanes	D	
88	16-11-1951	Viernes	Cerveza Caracas	Magallanes	N	
89	21-11-1951	Miércoles	Cerveza Caracas	Cervecería Caracas	N	
90	25-11-1951	Domingo	Cerveza Caracas	Magallanes	D	
91	04-12-1951	Martes	Olímpico de Maracaibo	Cervecería Caracas	N	
92	05-12-1951	Miércoles	Olímpico de Maracaibo	Magallanes	N	
93	15-12-1951	Sábado	Olímpico de Maracaibo	Cervecería Caracas	D	
94	19-12-1951	Miércoles	Olímpico de Maracaibo	Magallanes	N	
95	30-12-1951	Domingo	Cerveza Caracas	Cervecería Caracas	D	
96	03-01-1952	Jueves	Cerveza Caracas	Magallanes	N	
97	13-01-1952	Domingo	Cerveza Caracas	Cervecería Caracas	D	
98	15-01-1952	Martes	Cerveza Caracas	Magallanes	N	
99	26-01-1952	Sábado	Cerveza Caracas	Cervecería Caracas	D	
100	30-01-1952	Miércoles	Cerveza Caracas	Magallanes	N	
101	10-02-1952	Jueves	Cerveza Caracas	Cervecería Caracas	N	
102	**14-02-1952**	**Lunes**	**Cerveza Caracas**	**Magallanes**	**N**	



SCORE	PITCHER GANADOR	PITCHER PERDEDOR	OBSERVACIONES
Ganó Magallanes 8-1	Raúl Galata	José "Carro" Bracho	Galata lanzó completo y sólo permitió tres hits
Ganó Cerv. Caracas 6-5	José "Carrao" Bracho	Vernon Taylor	
Ganó Cerv. Caracas 15-5	Earl Mossor	Johnny Hetki	
Empate a 1			Juego de 13 innings. Segundo encuentro que queda empatado entre ambos equipos. Donald Otten, por Cervecería, y Vernon Taylor, por Magallanes, lanzaron completo
Ganó Cerv. Caracas 3-2	José "Carrao" Bracho	Valentín Arévalo	Sencillo de Miguel "Caribe" Sanabria, cerrando el inning 12, remolcó la carrera de dejar en el terreno al Magallanes. Este cotejo se llevó a cabo por el suspendido el 25-10. Décimo triunfo corrido de los lupulosos
Ganó Cerv. Caracas 3-0	Earl Mossor	Johnny Hetki	Mossor lanzó completo y tan sólo toleró cuatro inatrapables
Ganó Cerv. Caracas 7-1	Donald Otten	Leander Turgeson	Décima quinta victoria consecutiva del Cervecería
Ganó Magallanes 5-2	Johnny Hetki	José "Carrao" Bracho	Hetki acabó con la cadena de 17 victorias en fila que tenía el conjunto cervecero. El derecho norteamericano lanzó completo y tan sólo permitió cinco incogibles
Ganó Cerv. Caracas 6-3	Earl Mossor	Vernon Taylor	
Ganó Cerv. Caracas 11-4	Earl Mossor	Johnny Hetki	Wilmer Fields, del Cervecería, iguala una marca en la LVBP al conectar 3 tubeyes
Ganó Magallanes 6-4	Valentín Arévalo	Donald Otten	Primer juego entre los eternos rivales fuera de la capital
Ganó Cerv. Caracas 7-0	Bill Samson	Dave Hoskins	Samson lanzó completo y sólo toleró tres hits
Ganó Magallanes 7-4	Vernon Taylor	José "Carrao" Bracho	
Ganó Cerv. Caracas 9-8	Bill Samson	Vernon Taylor	Jonrón de Dalmiro "Ovejo" Finol cerrando el décimo inning deja en el terreno al Magallanes
Ganó Cerv. Caracas 8-7	Donald Otten	Dave Hoskins	
Ganó Magallanes 10-5	Valentín Arévalo	León Griffith	
Ganó Cerv. Caracas 9-2	Bill Samson	Vernon Taylor	El jardinero del Cervecería, Wilmer Fields, bateó de 5-5, incluyendo jonrón, con tres carreras remolcadas y dos anotadas. Ese día, el equipo lupuloso conquistó su tercera corona en la LVBP
Ganó Cerv. Caracas 8-2	León Griffith	Harry Butts	
Ganó Magallanes 5-1	Valentín Arévalo	Bill Samson	
Ganó Magallanes 7-2	Valentín Arévalo	León Griffith	
Empate a 3			John Hetki, del Magallanes, lanzó los 18 innings que duró el encuentro, mientras que José "Carrao" Bracho lo hizo por espacio de 16, siendo relevado por Julio Bracho en las dos entradas finales. Este fue el último juego entre Magallanes y Cervecería Caracas. A partir de la siguiente temporada, 1952-53, el equipo lupuloso pasó a manos de Oscar Prieto, Pablo Morales y Juan Batista, y comenzó a denominarse Leones del Caracas

Banesco

#	FECHA	DIA	ESTADIO	HOME CLUB	D/N	
103	19-10-1952	Domingo	Universitario	Caracas	D	
104	28-10-1952	Martes	Universitario	Magallanes	N	
105	01-11-1952	Sábado	Universitario	Caracas	N	
106	09-11-1952	Domingo	Universitario	Magallanes	D	
107	13-11-1952	Jueves	Universitario	Caracas	N	
108	19-11-1952	Miércoles	Universitario	Magallanes	N	
109	29-11-1952	Sábado	Universitario	Caracas	N	
110	06-12-1952	Sábado	Universitario	Magallanes	N	
111	10-12-1952	Miércoles	Universitario	Caracas	N	
112	17-12-1952	Miércoles	Universitario	Magallanes	N	
113	21-12-1952	Domingo	Universitario	Caracas	D	
114	29-12-1952	Lunes	Universitario	Magallanes	N	
115	08-01-1953	Jueves	Universitario	Caracas	N	
116	12-01-1953	Lunes	Universitario	Magallanes	N	
117	17-01-1953	Sábado	Universitario	Caracas	N	
118	**23-01-1953**	**Viernes**	**Universitario**	**Magallanes**	**N**	



SCORE	PITCHER GANADOR	PITCHER PERDEDOR	OBSERVACIONES
Ganó Magallanes 10-1	John Mackinson	Jehosie Heard	Juego de 13 innings. Primer encuentro entre Leones del Caracas y Magallanes en el Universitario. Mackinson mantuvo al Caracas sin hit durante 10 episodios y dos tercios. Magallanes anotó 9 carreras en la décima tercera entrada. La única carrera de los Leones fue anotada en el séptimo capítulo por error de "Camaleón" García. Primer juego donde se escuchó el Himno Nacional antes de comenzar el partido
Ganó Magallanes 6-3	Nicolás Berbesía	Luis "Mono" Zuloaga	Wale Gade, outfielder de Leones del Caracas, robó home. Primera de las 28 bases estafadas que logró Gade esa campaña para establecer una marca en la LVBP
Ganó Magallanes 8-4	Nicolás Berbesía	Dick Starr	Los magallaneros Luis "Camaleón" García y Quincy Trouppe dispararon cuadrangulares
Ganó Magallanes 3-2	Nicolás Berbesía	Jehosie Heard	Juego de 11 innings. Tubey de Luis "Camaleón" García dejó en el terreno al Caracas. Nicolás Berbesía relevó en blanco por espacio de cinco episodios, completando 17 entradas consecutivas sin que el bando caraquista le hiciera carreras
Ganó Caracas 5-4	Dick Starr	Nicolas Berbesía	Luis "Camaleón" García, del Magallanes, se robó home en el primer inning
Ganó Caracas 7-0	Dick Starr	John Mackinson	Dick Starr lanzó completó, permitió 3 hits, ponchó a 3 y otorgó 4 bases por bolas. Primer blanqueo en la historia de la rivalidad
Ganó Caracas 4-3	Dick Starr	Johnny Mackinson	Starr lanzó completo, al igual que Mackinson
Ganó Caracas 11-1	Dick Starr	Johnny Mackinson	Cuarta victoria consecutiva de Starr ante Magallanes. Gale Wade remolcó cinco carreras para el Caracas
Ganó Magallanes 4-2	Johnny Hetki	José "Carrao" Bracho	Hetki lanzó completo
Ganó Magallanes 11-7	Dick Libby	Dick Starr	
Ganó Magallanes 8-7	Dick Libby	Dick Starr	
Ganó Caracas 4-1	Charlie Bishop	Dick Libby	
Ganó Magallanes 9-3	Johnny Mackinson	Dick Starr	El receptor del Magallanes, Quincy Trouppe, recibió seis boletos en el encuentro para establecer un récord en la LVBP. El pitcher Mackinson bateó de 4-4
Ganó Caracas 8-5	Jehosie Heard	Johnny Hetki	
Ganó Caracas 6-3	Charlie Bishop	Dick Libby	
Empate 6-6			Suspendido por límite de tiempo. Error de "Camaleón" García permitió al Caracas anotar la carrera del empate en el noveno episodio. Magallanes ganaba en esa entrada 6 a 3. Los partidos estaban pautados para comenzar a las 8:05pm

Banesco

#	FECHA	DIA	ESTADIO	HOME CLUB	D/N	
119	26-01-1953	Lunes	Universitario	Magallanes	N	
120	01-02-1953	Domingo	Universitario	Caracas	D	
121	09-02-1953	Lunes	Universitario	Magallanes	N	
122	13-02-1953	Viernes	Universitario	Caracas	N	
123	10-10-1953	Sábado	Universitario	Caracas	N	
124	11-10-1953	Domingo	Universitario	Caracas	D	
125	12-10-1953	Lunes	Universitario	Caracas	N	
126	28-10-1953	Miércoles	Universitario	Magallanes	N	
127	29-10-1953	Jueves	Universitario	Magallanes	N	
128	31-10-1953	Sábado	Universitario	Magallanes	N	
129	01-11-1953	Domingo	Universitario	Magallanes	D	
130	17-11-1953	Martes	Universitario	Caracas	N	
131	21-11-1953	Sábado	Universitario	Caracas	N	
132	22-11-1953	Domingo	Universitario	Magallanes	D	
133	22-11-1953	Domingo	Universitario	Magallanes	D	
134	08-12-1953	Martes	Universitario	Magallanes	N	
135	10-12-1953	Jueves	Universitario	Caracas	N	
136	12-12-1953	Sábado	Universitario	Magallanes	N	
137	13-12-1953	Domingo	Universitario	Caracas	D	
138	29-12-1953	Martes	Universitario	Caracas	N	



SCORE	PITCHER GANADOR	PITCHER PERDEDOR	OBSERVACIONES
Ganó Caracas 8-0	Jehosie Heard	Dick Libby	Heard pitchó completo, toleró 6 indiscutibles, abanicó a 6 y dio dos boletos
Ganó Caracas 6-1	Jehosie Heard	Johnny Hetki	Dalmiro "Ovejo" Finol bateó de 3-3, con un jonrón, un doble, dos carreras anotadas y dos remolcadas para contribuir con el triunfo de Leones
Ganó Magallanes 4-3	Nicolás Berbesía	José "Carrao" Bracho	
Ganó Magallanes 4-1	Dick Libby	Juan José Dania	Lobby lanzó completo, toleró tan sólo 2 hits, ponchó a 7 y concedió 8 boletos
Ganó Magallanes 8-2	Ramón Monzant	Bob Schultz	Inicio del campeonato Rotatorio. En el noveno episodio Luis "Camaleón" García se robó home para anotar la octava carrera del Magallanes. El magallanero Bill Taylor bateó de 5-4 y Monzant limitó al Caracas a cuatro hits
Ganó Caracas 9-2	Al Widmar	George Spencer	
Ganó Caracas 5-3	Luis "Mono" Zuloaga	Bubba Church	Última victoria del "Mono" Zuloaga en la LVBP
Ganó Magallanes 5-4	George Spencer	Al Widmar	Jonrón de Luis "Camaleón" García le dio la victoria al Magallanes
Ganó Caracas 3-2	Jehosie Heard	George Spencer	Juego de 10 innings. Error del campocorto Pantaleón Espinoza permitió la carrera del triunfo del Caracas
Ganó Caracas 4-1	Bob Schultz	Harry Nicholas	
Ganó Magallanes 2-1	Bob Schultz	Jehosie Heard	Fly de Bill Taylor remolcó la carrera del triunfo del Magallanes en el inning 11
Ganó Caracas 7-6	Jehosie Heard	Valentín Arévalo	
Ganó Caracas 3-1	Bill Powell	Ramón Monzant	
Ganó Magallanes 3-0	Jim Singleton	Jehosie Heard	Primer doble juego entre estos dos equipos. El abridor del Magallanes, Bubba Church, tan sólo hizo un lanzamiento y se lesionó. Fue relevado por su compatriota Singleton, quien pitchó los nueve innings, permitiendo 3 hits, abanicando a 5 contrarios y otorgando dos boletos. Primer blanqueo del Magallanes al Caracas
Ganó Caracas 6-4	Bob Schultz	Harry Nicholas	Jim Singleton lanzó en los dos partidos del día para establecer un récord en la LVBP
Ganó Magallanes 7-1	Jim Singleton	Julián Ladera	
Ganó Caracas 4-1	Bob Schultz	Bubba Church	
Ganó Magallanes 7-3	Ramón Monzant	Bill Powell	
Ganó Magallanes 11-1	Dick Starr	Jehosie Heard	Bill Taylor, del Magallanes, bateó dos jonrones y remolcó cuatro carreras
Ganó Magallanes 19-9	George Spender	Bob Schultz	Los navegantes conectaron 15 indiscutibles y los Leones 14. El magallanero Bill Taylor despachó un descomunal cuadrangular

Banesco

#	FECHA	DIA	ESTADIO	HOME CLUB	D/N	
139	**01-01-1954**	**Viernes**	**Universitario**	**Magallanes**	**D**	
140	02-01-1954	Sábado	Universitario	Caracas	N	
141	03-01-1954	Domingo	Universitario	Magallanes	D	
142	19-01-1954	Martes	Universitario	Magallanes	N	
143	21-01-1954	Jueves	Olímpico (Bqto.)	Caracas	N	
144	23-01-1954	Sábado	Olímpico (Bqto.)	Magallanes	N	
145	24-01-1954	Domingo	Olímpico (Bqto.)	Caracas	D	
146	12-02-1954	Viernes	Universitario	Caracas	N	
147	13-02-1954	Sábado	Universitario	Magallanes	N	
148	14-02-1954	Domingo	Universitario	Caracas	D	
149	10-10-1954	Domingo	Universitario	Magallanes	D	
150	17-10-1954	Domingo	Universitario	Caracas	D	
151	30-10-1954	Sábado	Universitario	Magallanes	N	
152	07-11-1954	Domingo	Universitario	Caracas	D	
153	17-11-1954	Martes	Universitario	Magallanes	N	
154	21-11-1954	Domingo	Universitario	Magallanes	D	
155	27-11-1954	Sábado	Universitario	Caracas	N	



SCORE	PITCHER GANADOR	PITCHER PERDEDOR	OBSERVACIONES
Empate 3-3			Juego de nueve innings. Suspendido por oscuridad
Ganó Magallanes 11-5	Ramón Monzant	Bill Powell	Magallanes conectó 15 inatrapables. El melenudo Roy Hartsfield bateó de 5-5
Ganó Magallanes 8-5	Nicolás Berbesía	Julián Ladera	Magallanes anotó sus carreras cerrando el octavo inning
Ganó Magallanes 6-1	Ramón Monzant	Tommy Fine	Monzant establece una marca de ponches en la LVBP al completar 102 abanicados en la campaña. El récord lo alargaría el zuliano hasta 132 esa temporada. El también magallanero Bill Taylor implanta igualmente un nuevo registro de jonrones para un jugador en una campaña, al arribar a 11 estacazos de vuelta entera
Ganó Magallanes 4-1	Bubba Church	Lenny Yochim	
Ganó Magallanes 5-2	George S		
Ganó Magallanes 10-2	Ramón Monzant	Tommy Fine	El jardinero izquierdo del Magallanes, Bill Taylor, impuso un récord en la LVBP al despachar tres cuadrangulares en un juego. Además, remolcó seis carreras. Ese día Taylor se convirtió en el primer bateador que conecta 15 vuelacercas en la LVBP. Triunfo 12 de Monzant en la temporada
Ganó Magallanes 5-4	Jehosie Heard	Julián Ladera	Décima victoria consecutiva del Magallanes sobre el Caracas. El zurdo Heard llegó al Magallanes en un cambio que llevó a Héctor Benítez "Redondo" al conjunto caraquista. Jonrón de "Camaleón" García marcó la diferencia
Ganó Caracas 6-2	Lenny Yochim	Valentín Arévalo	Caracas rompe una racha de 10 partidos perdidos consecutivos ante Magallanes
Ganó Magallanes 5-3	Ramón Monzant	Cal McLish	Monzant obtuvo su victoria 14 de la temporada para imponer una marca para lanzadores criollos. Además, alargó su récord de ponches en la campaña a 132
Ganó Caracas 7-1	Don Bessent	Ramón Monzant	Don Bessent lanzó completo y apenas toleró tres hits (dos de ellos en el noveno episodio)
Ganó Caracas 3-2	Don Bessent	Joe Margoneri	Jonrón de Bert Hamric le puso cifras definitivas al encuentro
Ganó Caracas 4-1	Don Bessent	Joe Margoneri	El catcher del Caracas, Carl Sawatski, bateó su único jonrón y remolcó sus únicas dos carreras en la LVBP
Ganó Magallanes 3-2	Joe Margoneri	Don Bessent	
Ganó Caracas 4-3	Don Bessent	George Spencer	Cuarta victoria de Bessent ante Magallanes en la temporada. El "Chico" Carrasquel se la sacó a Ramón Monzant
Ganó Magallanes 2-1	Joe Margoneri	Bob Wiesler	
Ganó Magallanes 7-5	Nicolás Berbesía	José "Carrao" Bracho	Debuta Dalmiro Finol luego que el Magallanes lo adquiriera del Caracas por 15 mil bolívares. El "Ovejo" bateó ese día de 5-3, contribuyendo con el triunfo turco

Banesco

#	FECHA	DIA	ESTADIO	HOME CLUB	D/N	
156	30-11-1954	Martes	Universitario	Magallanes	N	
157	08-12-1954	Miércoles	Universitario	Caracas	N	
158	16-12-1954	Jueves	Universitario	Magallanes	N	
159	18-12-1954	Sábado	Universitario	Magallanes	N	
160	23-12-1954	Jueves	Universitario	Caracas	N	
161	28-12-1954	Martes	Universitario	Magallanes	N	
162	09-01-1955	Domingo	Universitario	Caracas	D	
163	**13-01-1955**	**Jueves**	**Universitario**	**Magallanes**	**N**	
164	25-01-1955	Martes	Universitario	Caracas	N	
165	05-02-1955	Sábado	Universitario	Caracas	N	
166	**09-10-1955**	**Domingo**	**Universitario**	**Caracas**	**D**	
167	17-10-1955	Lunes	Universitario	Caracas	N	
168	18-10-1955	Martes	Universitario	Caracas	N	
169	29-10-1955	Sábado	Universitario	Magallanes	N	
170	**31-10-1955**	**Lunes**	**Universitario**	**Caracas**	**N**	
171	08-11-1955	Martes	Universitario	Caracas	N	
172	**17-11-1955**	**Jueves**	**Universitario**	**Magallanes**	**N**	



SCORE	PITCHER GANADOR	PITCHER PERDEDOR	OBSERVACIONES
Ganó Caracas 12-8	José "Carrao" Bracho	Joe Margoneri	El jardinero del Magallanes, Bob Lennon, le conectó dos jonrones al "Carrao" Bracho; el segundo de ellos fuera del parque, siendo esta la primera vez que un toletero saca la bola del moderno estadio del este, informó el diario La Esfera en su edición del 1 de diciembre
Ganó Magallanes 5-2	Ramón Monzant	Bob Wiesler	Se establece nueva marca de abanicados en un partido por los dos equipos (24, 12 c/u)
Ganó Magallanes 7-6	Bill Kennedy	Wade Browning	
Ganó Magallanes 3-1	Ramón Monzant	Don Bessent	Dalmiro "Ovejo" Finol remolcó las tres carreras de los navegantes con largo sencillo con las bases llenar en la quinta entrada
Ganó Magallanes 10-1	Ramón Monzant	Bob Wiesler	
Ganó Caracas 3-0	Wade Browning	Ramón Monzant	El lanzador zurdo Browning sólo toleró 4 indiscutibles en ocho episodios de labor. Además, bateó de 3-2 y remolcó las tres carreras de su equipo, al tiempo que el antesalista del Magallanes, Luis "Camaleón" García, conectaba su hit 400 en la LVBP
Ganó Magallanes 11-1	Ramón Monzant	Don Bessent	Cuarta victoria de Monzant ante el Caracas en la temporada. Jack Lohrke, del Magallanes, iguala una marca en la LVBP al conectar tres tubeyes
Empate 0-0			Juego de 12 innings. Suspendido por límite de tiempo. Ramón Monzant lanzó todo el juego por el Magallanes
Ganó Caracas 2-1	Don Bessent	Joe Margoneri	
Ganó Caracas 1-0	Don Bessent	Ramón Monzant	Bessent lanzó completo, permitió 7 indiscutibles, ponchó a 7 y otorgó un boleto. La única carrera del juego fue producto de un robo de home de Luis Aparicio, hijo, en el primer inning. Primer triunfo del Caracas por blanqueo frente al Magallanes siendo home club
Empate 1-1			Juego de 11 innings. Suspendido por límite de tiempo
Ganó Magallanes 8-1	John Andre	George Grob	
Ganó Caracas 5-2	Calvin McLish	Glen Mickens	
Ganó Magallanes 5-0	Ramón Monzant	Calvin Mc Lish	Monzant lanzó completo, toleró 2 indiscutibles, ponchó a 8 y no concedió boletos
Empate 4-4			Juego de 11 innings. Suspendido por límite de tiempo
Ganó Caracas 6-5	Calvin Mc Lish	John Andre	
Empate 3-3			Juego de 11 innings. Suspendido por límite de tiempo. En el quinto episodio Gale Wade, del Magallanes, y Alfonso "Chico" Carrasquel, del Caracas, protagonizaron una pelea luego que el norteamericano le produjera una herida al criollo en un fuerte deslizamiento en segunda base

Banesco

#	FECHA	DIA	ESTADIO	HOME CLUB	D/N	
173	21-11-1955	Lunes	Universitario	Magallanes	N	
174	01-12-1955	Jueves	Universitario	Caracas	N	
175	03-12-1955	Sábado	2 de diciembre, Maturín	Magallanes	D	
176	05-12-1955	Lunes	Universitario	Caracas	N	
177	08-12-1955	Jueves	Universitario	Magallanes	N	
178	29-12-1955	Jueves	Universitario	Magallanes	N	
179	**01-01-1956**	**Domingo**	**Universitario**	**Caracas**	**D**	
180	08-01-1956	Domingo	Universitario	Caracas	D	
181	09-01-1956	Lunes	Universitario	Caracas	N	
182	**12-01-1956**	**Jueves**	**Universitario**	**Caracas**	**N**	
183	14-01-1956	Sábado	Universitario	Magallanes	N	
184	19-01-1956	Jueves	Universitario	Magallanes	N	
185	23-01-1956	Lunes	Universitario	Caracas	N	
186	29-01-1956	Domingo	Olímpico de Carúpano	Magallanes	D	
187	07-02-1956	Martes	Universitario	Caracas	N	
188	18-10-1964	Domingo	Universitario	Magallanes	D	
189	24-10-1964	Sábado	Universitario	Caracas	N	
190	30-10-1964	Viernes	Universitario	Magallanes	N	



SCORE	PITCHER GANADOR	PITCHER PERDEDOR	OBSERVACIONES
Ganó Caracas 7-6	José "Carrao" Bracho	Glen Mickens	
Ganó Magallanes 8-5	Ramón Monzant	Calvin Mc Lish	
Ganó Magallanes 4-3	Ramón Monzant	Ted Abernathy	
Ganó Magallanes 5-3	Glen Mickens	Calvin Mc Lish	
Ganó Caracas 3-0	Lenny Yochim	Ramón Monzant	El zurdo Yochim se convirtió en el primer pitcher que lanza un no hit no run en la historia de la LVBP. Ese día ponchó a dos bateadores y sólo se le embasaron dos corredores: Jack Lohrke y Bob Borkowski, ambos por boletos
Ganó Caracas 6-5	Calvin Mc Lish	Charlie Bishop	El infielder Stan Jok bateó jonrón que marcó la diferencia
Empate 6-6			Suspendido por lluvia abriendo el octavo inning. En ese episodio Luis "Camaleón" García conectó jonrón de dos carreras, pero fue anulado al no concluirse la entrada
Ganó Magallanes 4-0	Ramón Monzant	José "Carrao" Bracho	Monzant pitchó completo, permitió 4 indiscutibles, abanicó a 5 y otorgó 2 boletos
Ganó Caracas 6-2	José "Carrao" Bracho	Glen Mickens	
Empate 2-2			Juego de 11 innings. Suspendido por límite de tiempo
Ganó Caracas 7-1	Calvin Mc Lish	Glen Mickens	
Ganó Magallanes 4-3	Glen Mickens	Lenny Yochim	
Ganó Magallanes 14-6	Elio Suárez	Manuel Fernández	Magallanes bateó 17 hits
Ganó Magallanes 4-1	Ramón Monzant	Manuel Fernández	Encuentro que marcó la inauguración del estadio Olímpico de Carúpano, el cual fue bautizado ese día con el nombre del prócer de la Independencia "José Francisco Bermúdez" Triunfo 15 y último de por vida de Monzant ante el Caracas. Ese día el zuliano lanzó completo, toleró 3 hits, abanicó a 7 y otorgó 3 boletos
Ganó Magallanes 8-7	Nicolás Berbesía	Narciso Suárez	Por problemas económicos, el propietario del Magallanes, Carlos Lavaud, renuncia a continuar con la franquicia del Magallanes, pero se reserva para si el nombre del equipo. Oriente toma el lugar el Magallanes en la LVBP
Ganó Magallanes 9-2	Julián Ladera	José Ramón López	Tras arduas negociaciones, el dueño de Orientales, Antonio José Istúriz, le compra los derechos del nombre Magallanes a Carlos Lavaud. Luego ocho años fuera del mundo beisbolístico, en la temporada 1964-65 reaparecen los turcos
Ganó Caracas 3-2	Carl Greene	Pat House	
Ganó Caracas 10-0	José Ramón López	Sherman Jones	Tras arduas negociaciones, el dueño de Orientales, Antonio José Istúriz, le compra los derechos del nombre Magallanes a Carlos Lavaud. Luego ocho años fuera del mundo beisbolístico, en la temporada 1964-65 reaparecen los turcos

Banesco

#	FECHA	DIA	ESTADIO	HOME CLUB	D/N	
191	05-11-1964	Jueves	Universitario	Caracas	N	
192	21-11-1964	Sábado	Universitario	Magallanes	N	
193	24-11-1964	Martes	Universitario	Caracas	N	
194	10-12-1964	Jueves	Universitario	Caracas	N	
195	13-12-1964	Domingo	Universitario	Magallanes	D	
196	19-12-1964	Sábado	Universitario	Caracas	N	
197	27-12-1964	Domingo	Universitario	Magallanes	D	
198	15-01-1965	Viernes	Universitario	Magallanes	N	
199	17-01-1965	Domingo	Universitario	Caracas	D	
200	22-01-1965	Viernes	Universitario	Caracas	N	
201	25-01-1965	Lunes	Universitario	Magallanes	N	
202	17-10-1965	Domingo	Universitario	Caracas	D	
203	21-10-1965	Jueves	Universitario	Magallanes	N	
204	11-11-1965	Jueves	Universitario	Magallanes	N	
205	17-11-1965	Miércoles	Universitario	Magallanes	N	
206	25-11-1965	Jueves	Universitario	Magallanes	N	
207	28-11-1965	Domingo	Olímpico de Maracaibo	Caracas	D	
208	01-12-1965	Miércoles	Universitario	Caracas	N	
209	07-12-1965	Martes	Universitario	Magallanes	N	
210	08-12-1965	Miércoles	Universitario	Caracas	N	



SCORE	PITCHER GANADOR	PITCHER PERDEDOR	OBSERVACIONES
Ganó Caracas 8-7	Manuel González	Sherman Jones	Caracas anotó 5 carreras en el octavo
Ganó Caracas 6-2	Carl Greene	Pat House	
Ganó Magallanes 6-4	Nick Curtis	Carl Bouldin	
Ganó Caracas 9-2	Carl Greene	Nick Curtis	Víctor Davalillo, del Caracas, bateó de 5-5, dos tubeyes y tres sencillos
Ganó Caracas 3-0	Carl Bouldin	Isaías "Látigo" Chávez	Bouldin lanzó completo, permitió 3 hits, ponchó a 5 bateadores y otorgó un boleto
Ganó Caracas 3-2	Ken Rowe	Isaías "Látigo" Chávez	
Ganó Magallanes 5-1	Isaías "Látigo" Chávez	Carl Bouldin	El magallanero Luis "Camaleón" García dispara su hit 900 en la LVBP
Ganó Caracas 4-0	Aurelio Monteagudo	Joe Bonikowski	Monteagudo lanzó completo, toleró 4 inatrapables, abanicó a 4 rivales y otorgó dos boletos
Ganó Caracas 3-2	Ken Rowe	Luis Peñalver	
Ganó Caracas 7-4	Carl Greene	Isaías "Látigo" Chávez	Alfonso "Chico" Carrasquel juega por última vez el campocorto en la LVBP. Lo hizo vistiendo el uniforme del Magallanes
Ganó Caracas 21-5	Carl Greene	Luis Peñalver	Leones impuso récord de más hits en un partido para un equipo con 25. César Tovar se convirtió en el primer pelotero en la LVBP en batear la "escalera"
Ganó Caracas 6-4	Lew Krausse	Marcel Guilbault	
Ganó Caracas 4-2	Lew Krausse	Gary Waslewski	
Ganó Magallanes 4-2	Gary Waslewski	Paul Lindblad	
Ganó Caracas 3-2	Paul Lindblad	Gary Waslewski	
Ganó Caracas 13-1	Aurelio Monteagudo	Gary Waslewski	Victoria 15 de Leones ante Magallanes en 19 juegos, luego que el conjunto turco reapareciera en la LVBP en la temporada 1964-65. El cubano Dagoberto Campaneris, campocorto del Caracas, despachó jonrón con las bases llenas. Los Leones anotaron 10 carreras en el sexto inning
Ganó Magallanes 6-3	Isaías "Látigo" Chávez	Víctor Jiménez	Como parte de una campaña de la LVBP, los Eternos Rivales se midieron en Maracaibo con el fin de promocionar la pelota profesional en la entidad zuliana, que entonces luchaba por la construcción de un nuevo estadio, obra que se hizo realidad tres años más tarde, en 1968
Ganó Magallanes 1-0	Gary Waslewski	Lew Krausse	Waslewski lanzó completo y tan sólo permitió 6 inatrapables. Magallanes anotó abriendo el noveno inning gracias a la errática defensa melenuda
Ganó Magallanes 4-3	Marcel Guilbault	Lew Krausse	
Ganó Caracas 6-4	Aurelio Monteagudo	Isaías "Látigo" Chávez	

Banesco

#	FECHA	DIA	ESTADIO	HOME CLUB	D/N	
211	19-12-1965	Domingo	Universitario	Caracas	D	
212	13-01-1965	Jueves	Universitario	Caracas	N	
213	21-01-1966	Viernes	Universitario	Magallanes	N	
214	24-01-1966	Lunes	Universitario	Caracas	N	
215	15-10-1966	Sábado	Universitario	Magallanes	N	
216	19-10-1966	Miércoles	Universitario	Caracas	N	
217	23-10-1966	Domingo	Universitario	Magallanes	D	
218	09-11-1966	Miércoles	Universitario	Magallanes	N	
219	12-11-1966	Sábado	Universitario	Caracas	N	
220	25-11-1966	Viernes	Universitario	Caracas	N	
221	11-12-1966	Domingo	Universitario	Magallanes	D	
222	23-12-1966	Viernes	Universitario	Caracas	N	
223	25-12-1966	Domingo	Universitario	Magallanes	D	
224	12-01-1967	Jueves	Universitario	Caracas	N	
225	13-01-1967	Viernes	Universitario	Magallanes	N	
226	20-01-1967	Viernes	Universitario	Caracas	N	
227	12-10-1967	Jueves	Universitario	Caracas	N	
228	20-10-1967	Viernes	Universitario	Magallanes	N	
229	29-10-1967	Domingo	Universitario	Caracas	D	



SCORE	PITCHER GANADOR	PITCHER PERDEDOR	OBSERVACIONES
Ganó Caracas 6-3	Gary Waslewski	Paul Lindblad	
Ganó Magallanes 4-0	Gary Waslewski	Paul Lindbland	Waslewski lanzó completó, toleró 5 hits, ponchó a 6 y concedió 5 boletos
Ganó Magallanes 6-1	José Rafael Santiago	Paul Lindblad	
Ganó Caracas 7-4	Jay Ritchie	Graciliano Parra	Juego de desempate por el tercer lugar. Ambos clubes pasan a la semifinal. Magallanes frente a La Guaira; y Caracas ante Valencia
Ganó Caracas 2-0	Diego Seguí	Isaías "Látigo" Chávez	Primero de los cuatro blanqueos que el Caracas le propinó a su más acérrimo rival en la temporada 1966-67
Ganó Caracas 1-0	Aurelio Monteagudo	Alonso Olivares	Dámaso Blanco anotó la carrera del gane en el noveno episodio luego de que Vitico Davalillo chocara violentamente con Jim Hicks en una jugada cerrada en la inicial. El zuliano estuvo 15 días fuera de acción
Ganó Caracas 4-2	Aurelio Monteagudo	Jim Ward	
Ganó Magallanes 2-1	Bob Meyer	Diego Seguí	
Ganó Magallanes 4-2	Graciliano Parra	Luis Tiant	
Ganó Magallanes 5-2	Bob Meyer	Aurelio Monteagudo	
Ganó Magallanes 1-0	Graciliano Parra	Aurelio Monteagudo	Parra lanzó completo, permitió 2 hits, ponchó a 4 y otorgó 2 bases por bolas. Un error del center-fielder Vitico Davalillo en el sexto inning, ante batazo de "Camaleón García, provocó la única anotación del juego
Ganó Magallanes 4-2	Bill Connors	Aurelio Monteagudo	Juego de 12 innings. Relevo 26 de Connors en la campaña. Posteriormente implantaría una marca al acumular 40 juegos como relevista
Ganó Magallanes 2-0	Steven Jones	Diego Seguí	El zurdo norteamericano Steven Jones pitchó completo, toleró 4 hits, abanicó a 11 y concedió 3 boletos. Jones se convirtió en el primer serpentinero siniestro del Magallanes que blanquea a Leones del Caracas
Ganó Caracas 1-0	Luis Tiant	Alonso Olivares	El cubano Tiant lanzó completo, permitió 4 hits, ponchó a 10 batea-dores y otorgó tan sólo un boleto
Ganó Magallanes 9-3	Isaías "Látigo" Chávez	Orlando Peña	
Ganó Caracas 2-0	Diego Seguí	Steve Jones	Seguí lanzó completo, permitió 4 hits, ponchó a 4 y concedió una base por bolas
Ganó Caracas 5-2	Diego Seguí	Graciliano Parra	Primero de los 14 triunfo de Seguí en la temporada
Ganó Caracas 5-1	Luis Peñalver	Isaías "Látigo" Chávez	Primer triunfo de los 14 que tuvo Peñalver ante el Magallanes vis-tiendo el uniforme del Caracas
Ganó Caracas 4-3	Urbano Lugo	Francisco Carlos	Caracas perdía 3-0 en el noveno cuando, después de un out, reaccionó para dejar en el terreno a su acérrimo rival

Banesco

#	FECHA	DIA	ESTADIO	HOME CLUB	D/N	
230	03-11-1967	Viernes	Universitario	Magallanes	N	
231	07-11-1967	Martes	Universitario	Caracas	N	
232	12-11-1967	Domingo	Universitario	Magallanes	D	
233	24-11-1967	Viernes	Universitario	Magallanes	N	
234	02-12-1967	Sábado	Universitario	Caracas	N	
235	23-12-1967	Sábado	Universitario	Caracas	N	
236	31-12-1967	Domingo	Universitario	Magallanes	D	
237	05-01-1968	Viernes	Universitario	Caracas	N	
238	13-01-1968	Sábado	Universitario	Magallanes	N	
239	18-10-1968	Viernes	Universitario	Caracas	N	
240	24-10-1968	Jueves	Universitario	Caracas	N	



SCORE	PITCHER GANADOR	PITCHER PERDEDOR	OBSERVACIONES
Ganó Caracas 5-4	Luis Peñalver	Nick Willhite	
Ganó Caracas 2-0	Luis Tiant	Alonso Olivares	Tiant pitchó completo, toleró 5 indiscutibles, abanicó a seis rivales y cedió tres pasaportes. Gonzalo Márquez remolcó las dos únicas carreras con sencillo en el octavo inning. Ese día se estrenó Teodoro Obregón con el Caracas. Llegó en una transacción que llevó a Dámaso Blanco al Valencia Industriales
Ganó Magallanes 1-0	Graciliano Parra	Luis Tiant	Parra lanzó completo, permitió 3 hits, ponchó a 2 y otorgó 2 bases por bolas. Así le puso fin el zuliano a la seguidilla de 10 triunfos consecutivas de los Leones y a las derrotas en fila de los Navegantes. Pocos días después, Parra fue transferido al Caracas a cambio del cubano-venezolano Aurelio Monteagudo, quien a su vez fue enviado por los turcos a los Tiburones de La Guaira por el también lanzador Juan Quintana
Ganó Magallanes 5-4	Jerry Nyman	Luis Peñalver	
Ganó Caracas 7-2	Luis Tiant	Gracialiano Parra	Pocos días después, Graciliano Parra fue transferido al Caracas a cambio de Aurelio Monteagudo, quien a su vez fue enviado por los navegantes a los Tiburones por Juan Quintana
Ganó Caracas 3-0	Luis Tiant	Fred Klages	Tiant volvió a lanzar completo, permitiendo cinco hits, ponchando a seis y otorgando una sola base por bolas
Ganó Magallanes 2-1	Tom Fisher	Diego Seguí	El magallanero Armando Ortiz bateó de 3-3, con jonrón, dos remolcadas y tres carreras anotadas. Además, sacó a tres corredores en home para establecer una marca en la LVBP
Ganó Magallanes 7-5	Fred Klages	Luis Peñalver	Sid O'Brien le conectó dos jonrones a Peñalver
Ganó Caracas 15-3	Ronald Klimkowski	Isaías "Látigo" Chávez	Leones batearon 19 hits, En el segundo inning, el magallanero Oswaldo Blanco recibió boleto y, al escapársele la pelota al receptor "Musulungo" Herrera, siguió camino a segunda, luego a tercera para finalmente anotar mientras el catcher melenudo continuaba buscando la bola entre el mar de vasos que cubría el terreno detrás de home. Último juego del "Látigo" Chávez con el Magallanes
Ganó Caracas 3-1	Diego Seguí	John Upham	
Ganó Caracas 5-0	Howie Reed	Bill Upham	Leones batearon 19 hits, En el segundo inning, el magallanero Oswaldo Blanco recibió boleto y, al escapársele la pelota al receptor "Musulungo" Herrera, siguió camino a segunda, luego a tercera para finalmente anotar mientras el catcher melenudo continuaba buscando la bola entre el mar de vasos que cubría el terreno detrás de home. Último juego del "Látigo" Chávez con el Magallanes

Banesco

#	FECHA	DIA	ESTADIO	HOME CLUB	D/N	
241	03-11-1968	Domingo	Universitario	Magallanes	D	
242	09-11-1968	Sábado	Universitario	Magallanes	N	
243	14-11-1968	Jueves	Universitario	Caracas	N	
244	28-11-1968	Jueves	Universitario	Caracas	N	
245	07-12-1968	Sábado	Universitario	Magallanes	N	
246	09-12-1968	Lunes	Universitario	Magallanes	N	
247	14-12-1968	Sábado	Universitario	Caracas	N	
248	22-12-1968	Domingo	Universitario	Magallanes	D	
249	08-01-1969	Miércoles	Universitario	Magallanes	N	
250	19-01-1969	Domingo	Universitario	Caracas	D	
251	15-10-1969	Miércoles	José Bernardo Pérez	Magallanes	N	
252	16-10-1969	Jueves	Universitario	Caracas	N	
253	25-10-1969	Sábado	José Bernardo Pérez	Magallanes	N	
254	26-10-1969	Domingo	Universitario	Caracas	D	
255	15-11-1969	Sábado	Universitario	Caracas	N	
256	**16-11-1969**	**Domingo**	**José Bernardo Pérez**	**Magallanes**	**D**	
257	18-11-1969	Martes	Universitario	Caracas	N	
258	02-12-1969	Martes	José Bernardo Pérez	Magallanes	N	
259	12-12-1969	Viernes	José Bernardo Pérez	Magallanes	N	
260	13-12-1969	Sábado	Universitario	Caracas	N	



SCORE	PITCHER GANADOR	PITCHER PERDEDOR	OBSERVACIONES
Ganó Magallanes 10-4	Bo Belinsky	Howie Reed	Belinsky ponchó a 11 bateadores en las siete entradas que lanzó
Ganó Magallanes 2-1	Sal Campisi	Mike Paul	
Ganó Caracas 8-1	Bob Lee	Ron Tompkins	
Ganó Caracas 2-1	Bob Lee	Ron Tompkins	Wild Pitch del relevista Bill Butler, en el octavo inning, permitió la carrera que le dio la victoria a los Leones
Ganó Magallanes 3-2	Roberto Muñoz	Bob Lee	Jonrón de Clarence Gaston en el décimo tercer inning le dio la victoria al Magallanes
Ganó Caracas 10-2	Howie Reed	Bo Belinsky	
Ganó Caracas 7-3	Howie Reed	Bo Belinsky	
Ganó Caracas 2-1	Howie Reed	Roberto Muñoz	
Ganó Caracas 2-0	Mike Paul	Gilberto Marcano	Paul lanzó ocho entradas y lo relevó Diego Seguí, mientras que el criollo Marcano lo hizo por espacio de 8 innings y dos tercios. Le fabricaron las dos únicas carreras del encuentro en el noveno inning. Lo relevó Freddy Rivero
Ganó Caracas 6-1	Luis Peñalver	Gilberto Marcano	Leones despiden al Magallanes con cinco derrotas al hilo. Último juego de los turcos teniendo a la ciudad de Caracas como sede
Ganó Caracas 5-3	Howie Reed	Roberto Muñoz	Primer juego del Magallanes en su nueva sede de la ciudad de Valencia
Ganó Magallanes 3-2	Orlando Peña	Jesse Huggins	Peña lanzó juego completo, toleró 7 hits, ponchó a 4 y concedió 3 boletos. Las dos carreras que le anotaron fueron sucias
Ganó Magallanes 5-0	Orlando Peña	Howie Reed	El cubano Peña lanzó completo, permitió 7 hits, ponchó a 3 y concedió un boleto
Ganó Magallanes 10-2	Roberto Muñoz	Diego Seguí	
Ganó Magallanes 2-1	Dick Baney	Howie Reed	
Empate 1-1			Juego de 14 innings. Orlando Peña lanzó completo por el Magallanes. La carrera del Caracas fue por jonrón de Rich Scheinblum en el décimo inning. Los Leones bateaaron 15 hits, recibieron 6 boletos y dejaron 16 corredores en base
Ganó Magallanes 8-6	Dick Baney	Diego Seguí	
Ganó Magallanes 2-0	Orlando Peña	Bill Ferrel	El cubano Peña volvió a lanzar completo, toleró 6 hits, abanicó a 7 y dio un boleto
Ganó Caracas 4-1	Luis Peñalver	Rich Peterson	
Ganó Magallanes 3-0	Danny Morris	Diego Seguí	Morris pitchó completo, permitió 7 hits, ponchó a un bateador y concedió dos boletos. El cubano Seguí también lanzó completo. Las tres carreras que permitió se las fabricaron en el primer inning

Banesco

#	FECHA	DIA	ESTADIO	HOME CLUB	D/N	
261	20-12-1969	Sábado	Universitario	Caracas	N	
262	12-01-1970	Lunes	José Bernardo Pérez	Magallanes	N	
263	18-01-1970	Domingo	José Bernardo Pérez	Magallanes	N	
264	24-10-1970	Sábado	José Bernardo Pérez	Magallanes	N	
265	27-10-1970	Martes	Universitario	Caracas	N	
266	03-11-1970	Martes	José Bernardo Pérez	Magallanes	N	
267	06-11-1970	Viernes	Universitario	Caracas	N	
268	07-11-1970	Sábado	Universitario	Caracas	N	
269	14-11-1970	Sábado	José Bernardo Pérez	Magallanes	N	
270	07-12-1970	Lunes	José Bernardo Pérez	Magallanes	N	
271	10-12-1970	Jueves	José Bernardo Pérez	Magallanes	N	
272	20-12-1970	Domingo	José Bernardo Pérez	Magallanes	N	
273	22-12-1970	Martes	Universitario	Caracas	N	
274	03-01-1971	Domingo	Universitario	Caracas	D	
275	04-01-1971	Lunes	Universitario	Caracas	N	
276	15-10-1971	Viernes	Universitario	Caracas	N	
277	16-10-1971	Sábado	José Bernardo Pérez	Magallanes	N	
278	31-10-1971	Domingo	José Bernardo Pérez	Magallanes	N	



SCORE	PITCHER GANADOR	PITCHER PERDEDOR	OBSERVACIONES
Ganó Magallanes 5-4	Gregorio Machado	Diego Seguí	Primer triunfo de Machado, de los tres que consiguió en su carrera ante el Caracas. Magallanes anotó cuatro carreras abriendo el noveno inning
Ganó Magallanes 1-0	Orlando Peña	Diego Seguí	Peña lanzó completo, permitió 9 hits, ponchó a 5 y concedió 3 boletos. Peña sólo permitió una carrera limpia (Rich Scheinblum) en los 50 innings que lanzó ante el Caracas en la temporada 1969-70. Su efectividad fue de 0.18 ante los melenudos, club al que, además, le propinó tres blanqueos. Dulce venganza del cubano contra directivos de Leones por no contratarlo nuevamente
Ganó Caracas 7-4	Steve Shea	Gilberto Marcano	
Ganó Magallanes 1-0	Jorge Lauzerique	Luis Peñalver	Lauzerique lanzó completo, permitió 5 hits, ponchó a 3 y dio 5 boletos
Ganó Magallanes 9-4	Gregorio Machado	Urbano Lugo, padre	Los magallaneros Gustavo Gil, Jim Holt y Harold King conectaron jonrones en el sexto inning para empatar una marca en la LVBP
Ganó Caracas 9-8	Ed Sprague	Orlando Peña	Jonrón de dos carreras de Larry Howard en el noveno le puso cifras definitivas al encuentro
Ganó Caracas 13-1	Camilo Pascual	Orlando Peña	El lanzador debutante Camilo Pascual empató una marca en la LVBP al conectar dos tubeyes en una misma entrada (6). Los Leones dispararon 23 inatrapables
Ganó Magallanes 7-4	John Morris	Luis Peñalver	
Ganó Magallanes 10-0	John Morris	Ed Sprague	El zurdo Morris lanzó completo, toleró 5 indiscutibles, abanicó a 7 y otorgó una base por bolas. Magallanes disparó 15 hits. Morris es el segundo pitcher zurdo del Magallanes que blanquea al Caracas
Ganó Magallanes 3-2	Jorge Lauzerique	Diego Seguí	
Ganó Caracas 5-3	Camilo Pascual	Orlando Peña	
Ganó Caracas 6-3	Andrés Barrios	John Morris	
Ganó Magallanes 5-4	Dale Spier	Urbano Lugo, padre	
Ganó Magallanes 8-1	Dale Spier	Luis Peñalver	
Ganó Magallanes 4-3	Alan Closter	Ed Sprague	Juego de 11 innings
Ganó Caracas 4-2	Mike Torrez	Peter Hamm	Juego suspendido por lluvia abriendo la sexta entrada. Juego legal
Ganó Magallanes 6-3	Gregorio Machado	Urbano Lugo, padre	Jonrón dentro del campo con las bases llenas del magallanero Iván Murrell
Ganó Magallanes 4-3	Steve Lubber	Mike Torrez	

Banesco

#	FECHA	DIA	ESTADIO	HOME CLUB	D/N	
279	09-11-1971	Martes	Universitario	Caracas	N	
280	16-11-1971	Martes	Universitario	Caracas	N	
281	18-11-1971	Jueves	José Bernardo Pérez	Magallanes	N	
282	21-11-1971	Domingo	Universitario	Caracas	D	
283	08-12-1971	Miércoles	José Bernardo Pérez	Magallanes	N	
284	11-12-1971	Sábado	Universitario	Caracas	N	
285	15-12-1971	Miércoles	Universitario	Caracas	N	
286	22-12-1971	Miércoles	José Bernardo Pérez	Magallanes	N	
287	09-01-1972	Domingo	José Bernardo Pérez	Magallanes	N	
288	11-01-1972	Martes	Universitario	Caracas	N	
289	13-10-1972	Viernes	Universitario	Caracas	N	
290	17-10-1972	Martes	Universitario	Caracas	N	
291	23-10-1972	Lunes	José Bernardo Pérez	Magallanes	N	
292	24-10-1972	Martes	José Bernardo Pérez	Magallanes	N	
293	28-10-1972	Sábado	Universitario	Caracas	D	
294	28-10-1972	Sábado	Universitario	Caracas	N	
295	31-10-1972	Martes	José Bernardo Pérez	Magallanes	N	
296	12-11-1972	Domingo	José Bernardo Pérez	Magallanes	N	
297	22-11-1972	Miércoles	Universitario	Caracas	N	



SCORE	PITCHER GANADOR	PITCHER PERDEDOR	OBSERVACIONES
Ganó Caracas 9-3	Barry Lersh	Peter Hamm	Hamm le fracturó el brazo izquierdo de un pelotazo en el tercer inning al novato Jesús Marcano Trillo
Ganó Magallanes 9-3	Alan Closter	Mike Torrez	Ocho de las nueve carreras del Magallanes fueron sucias
Ganó Caracas 22-9	Luis Peñalver	Jorge Lauzerique	Las 22 carreras del Caracas empatan una marca en la LVBP. El receptor de los Leones, Larry Howard, bateó de 6-5, con 6 carreras remolcadas y 4 anotadas. Peñalver recibió 16 hits
Ganó Caracas 3-2	Dennis O'Toole	Peter Hamm	Jonrón de Vitico Davalillo en el décimo inning deja en el terreno a los navegantes
Ganó Magallanes 6-1	Steve Lubber	Barry Lersh	
Ganó Caracas 13-1	Mike Torrez	Jorge Lauzerique	Los Leones dispararon 19 inatrapables. Orlando Reyes, del Magallanes, conectó tres tubeyes e igualó un récord en la LVBP
Ganó Magallanes 15-10	Peter Hamm	Charlie Houg	Magallanes bateó 16 inatrapables y su rival 19. El pitcher Hamm conectó jonrón. Vitico Davalillo, del Caracas, bateó de 6-5
Ganó Caracas 7-2	Barry Lersh	Jorge Lauzerique	
Ganó Magallanes 2-0	Steve Luebber	Doug Rau	Luebber lanzó completo, permitió 2 hits, ponchó a 5 y concedió un boleto. Este triunfo le permitió al Magallanes empatar el cuarto puesto de la clasificación con Leones y Tiburones. Luego se quedaría en el camino al sucumbir ante los propios melenudos en un partido extra
Ganó Caracas 3-1	Jim Colborn	Jim Roland	En partido extra para definir el cuarto clasificado. Caracas eliminó al Magallanes. Fue la primera vez que los eternos rivales se enfrentaron en partido extra para decidir un puesto a la postemporada
Ganó Caracas 3-1	Dick Lange	Bill Butler	
Ganó Magallanes 3-2	Bill Butler	Dick Lange	
Ganó Magallanes 7-3	Dave Tomlin	Geoff Zahn	
Ganó Caracas 3-2	Barry Lersh	Gerry Pirtle	
Ganó Caracas 5-0	Urbano Lugo, padre	Manuel Sarmiento	Juegos de Criollos. Lugo lanzó completo (7 innings), permitió 5 hits, ponchó a 8 y otorgó un boleto
Ganó Magallanes 5-2	Oscar Zamora	Luis Peñalver	Juego de 12 innings. El magallanero Bob Darwin despachó dos jonrones y remolcó dos carreras. Gustavo Gil también la botó por los navegantes
Ganó Magallanes 6-1	Dave La Roche	Ed Sprague	
Ganó Magallanes 3-2	Oscar Zamora	Dick Lange	
Ganó Magallanes 3-0	Gary Pirtle	Barry Lersch	Pirtle pitchó completo, toleró 6 inatrapables, abanicó a 5 y otorgó un boleto. El campocorto Dámaso Blanco se combinó con el inicialista Jim Holt para completar un relampagueante triple play en el tercer inning

Banesco

#	FECHA	DIA	ESTADIO	HOME CLUB	D/N	
298	**25-11-1972**	**Sábado**	**José Bernardo Pérez**	**Magallanes**	**N**	
299	25-11-1972	Sábado	José Bernardo Pérez	Magallanes	N	
300	02-12-1972	Sábado	Universitario	Caracas	N	
301	22-12-1972	Viernes	José Bernardo Pérez	Magallanes	N	
302	22-12-1972	Viernes	José Bernardo Pérez	Magallanes	N	
303	07-01-1973	Domingo	Universitario	Caracas	D	
304	30-10-1973	Martes	Universitario	Caracas	N	
305	02-11-1973	Viernes	José Bernardo Pérez	Magallanes	N	
306	16-11-1973	Viernes	José Bernardo Pérez	Magallanes	N	
307	17-11-1973	Sábado	Universitario	Caracas	N	
308	18-11-1973	Domingo	Universitario	Caracas	D	
309	22-11-1973	Jueves	José Bernardo Pérez	Magallanes	N	
310	04-12-1973	Martes	Universitario	Caracas	N	
311	15-12-1973	Sábado	José Bernardo Pérez	Magallanes	N	
312	16-12-1973	Domingo	José Bernardo Pérez	Magallanes	N	
313	19-12-1973	Miércoles	Universitario	Caracas	N	
314	28-12-1973	Viernes	José Bernardo Pérez	Magallanes	N	
315	11-01-1974	Viernes	Universitario	Caracas	N	
316	19-10-1974	Sábado	Universitario	Caracas	N	
317	22-10-1974	Martes	José Bernardo Pérez	Magallanes	N	



SCORE	PITCHER GANADOR	PITCHER PERDEDOR	OBSERVACIONES
Empate 1-1			Juego de Criollos. Suspendido en el octavo inning por un polémico límite de tiempo concedido por el árbitro principal Wilfred Rodríguez, quien luego sería multado por la liga al considerar ésta una decisión equivocada
Ganó Caracas 6-3	Diego Seguí	Oscar Zamora	
Ganó Caracas 3-1	Geoff Zahn	Steve Lubber	
Ganó Magallanes 3-1	Manuel Sarmiento	Urbano Lugo, padre	Juego de Criollos. Sarmiento impuso una marca para venezolanos al abanicar a 14 bateadores
Ganó Magallanes 4-3	Dave Leonhart	Diego Seguí	Los Navegantes dejaron en el campo a los Leones, en décimo capítulo
Ganó Magallanes 7-5	Steve Lubber	Carlos Alfonzo	Bob Darwin bateó de 5-3, su jonrón 19 de campaña para imponer una marca que duraría hasta la temporada 1979-80, cuando Baudilio Díaz, del Caracas, despachó 20 vuelacercas
Ganó Caracas 2-1	Bill Parsons	JimMcKee	
Ganó Magallanes 6-5	Mark Weems	George Manz	En medio de una sorpresa general, Edito Artega bateó de emergente por Gustavo Gil en la novena entrada y conectó el hit de remolcar la carrera de dejar en el terreno a los melenudos
Ganó Caracas 5-1	Bill Parsons	Jim McKee	Los Leones asumen el liderato en la tabla de posiciones
Ganó Magallanes 3-0	Tom Dettore	Luis Peñalver	
Ganó Magallanes 5-1	Wayne Garland	Luis Peñalver	
Ganó Magallanes 5-1	Tom Dettore	Bill Parsons	
Ganó Caracas 13-11	Pablo Torrealba	Jin McKee	Caracas 16 hits y Magallanes 19. Los Leones anotaron en todos los innings. Bob Darwin la sacó dos veces por la causa turca
Ganó Caracas 9-0	Luis Peñalver	Jim Mc Kee	Peñalver pitchó completo, toleró 7 hits, abanicó a 4 y cedió 2 boletos. El Caracas disparó 20 indiscutibles. Primer blanqueo de Leones en el parque José Bernardo Pérez de Valencia
Ganó Magallanes 9-6	Wayne Garland	Ed Sprague	Magallanes bateó 18 hits
Ganó Magallanes 13-6	Jim McKee	Luis Peñalver	Magallanes conectó 18 indiscutibles por segundo juego seguido ante Leones
Ganó Caracas 4-2	Mike Kekich	Mark Weems	
Ganó Caracas 9-3	Ed Sprague	Wayne Garland	
Ganó Magallanes 4-1	Jim Sadowsky	Urbano Lugo, padre	
Ganó Caracas 3-2	Tom Buskey	Ken Tekulve	
			Juego de 15 innings. Tom Buskey retiró a 15 bateadores en fila

Banesco

#	FECHA	DIA	ESTADIO	HOME CLUB	D/N	
318	31-10-1974	Jueves	José Bernardo Pérez	Magallanes	N	
319	03-11-1974	Lunes	Universitario	Caracas	N	
320	12-11-1974	Jueves	Universitario	Caracas	N	
321	16-11-1974	Lunes	José Bernardo Pérez	Magallanes	N	
322	29-11-1974	Domingo	José Bernardo Pérez	Magallanes	N	
323	05-12-1974	Sábado	José Bernardo Pérez	Magallanes	N	
324	11-12-1974	Viernes	José Bernardo Pérez	Magallanes	N	
325	19-12-1974	Sábado	Universitario	Caracas	N	
326	03-01-1975	Domingo	Universitario	Caracas	D	
327	05-01-1975	Martes	Universitario	Caracas	N	
328	31-10-1976	Domingo	José Bernardo Pérez	Magallanes	N	
329	05-11-1976	Viernes	Universitario	Caracas	N	
330	10-11-1976	Miércoles	Universitario	Caracas	N	
331	16-11-1976	Martes	José Bernardo Pérez	Magallanes	N	
332	26-11-1976	Viernes	Universitario	Caracas	N	
333	27-11-1976	Sábado	José Bernardo Pérez	Magallanes	N	
334	28-11-1976	Domingo	Universitario	Caracas	D	
335	04-12-1976	Sábado	Universitario	Caracas	N	
336	09-12-1976	Jueves	José Bernardo Pérez	Magallanes	N	
337	27-12-1976	Lunes	Universitario	Caracas	N	
338	29-12-1976	Miércoles	José Bernardo Pérez	Magallanes	N	
339	06-01-1977	Jueves	Universitario	Caracas	N	
340	09-01-1977	Domingo	José Bernardo Pérez	Magallanes	N	
341	25-10-1977	Martes	José Bernardo Pérez	Magallanes	N	
342	28-10-1977	Viernes	José Bernardo Pérez	Magallanes	N	
343	02-11-1977	Miércoles	Universitario	Caracas	N	



SCORE	PITCHER GANADOR	PITCHER PERDEDOR	OBSERVACIONES
Ganó Caracas 4-2	Vic Albury	Jim Sadowsky	
Ganó Magallanes 6-4	Doug Bair	Don Stanhousen	
Ganó Magallanes 3-0	Jim Sadowsky	Pete Broberg	
Ganó Magallanes 5-2	Larry Demery	Tom Buskey	
Ganó Magallanes 8-7	Bob Veale	Don Stanhousen	Jonrón de Don Baylor, abriendo el noveno, marcó la diferencia
Ganó Magallanes 7-6	Manuel Sarmiento	Vic Albury	Víctor Davalillo conectó su hit 1.000 en la LVBP. Lo hizo ante el derecho norteamericano del Magallanes Jim Sadowski
Ganó Caracas 4-1	Bill Butler	Doug Bair	
Ganó Magallanes 9-2	Larry Demery	Bill Butler	
Ganó Caracas 10-2	Bill Butler	Jim Sadwosky	
Ganó Magallanes 4-3	Ken Tekulve	Don Stanhousen	
Ganó Magallanes 5-2	Bob Galasso	Steve Barr	
Ganó Magallanes 4-3	Manuel Sarmiento	Elías Lugo	
Ganó Magallanes 5-2	Craig Mitchell	Luis Peñalver	
Ganó Caracas 10-8	Luis Peñalver	Paul Reuschell	
Ganó Magallanes 4-1	Paul Reuschell	Jim Hughes	
Ganó Magallanes 6-1	Craig Mitchell	Steve Barr	
Ganó Magallanes 8-3	Manuel Sarmiento	Gary Beare	
Ganó Caracas 5-0	Luis Peñalver	Bob Galasso	Peñalver lanzó completo, permitió seis hits, ponchó a cinco y otorgó dos boletos
Ganó Caracas 9-6	Mike Bacsik	Manuel Sarmiento	
Ganó Caracas 5-4	Diego Seguí	Paul Reuschell	Error de Oswaldo Olivares permitió la carrera con la que Leones dejó en el terreno a los Navegantes
Ganó Magallanes 11-8	Jim Easterly	Mike Bacsik	Dave Parker bateó de 5-4, jonrón con las bases llenas y 6 remolcadas. Magallanes despachó 17 incogibles. Félix Rodríguez bateó su triple 10 de la temporada para implantar una marca en la LVBP
Ganó Caracas 5-2	Diego Seguí	Bob Galasso	
Ganó Caracas 7-6	Luis Peñalver	Jim Easterly	
Ganó Caracas 3-1	Luis Peñalver	Ed Glynn	
Ganó Caracas 3-1	Pablo Torrealba	Dave Ford	
Ganó Caracas 14-5	Pablo Torrealba	Alfonso Collazo	Rob Belloir, del Caracas, anotó cinco carreras para empatar una marca en la LVBP

Banesco

#	FECHA	DIA	ESTADIO	HOME CLUB	D/N	
344	12-11-1977	Sábado	Universitario	Caracas	N	
345	15-11-1977	Martes	Universitario	Caracas	N	
346	26-11-1977	Sábado	Universitario	Caracas	N	
347	04-12-1977	Sábado	José Bernardo Pérez	Magallanes	N	
348	08-12-1977	Miércoles	Universitario	Caracas	N	
349	22-12-1977	Miércoles	José Bernardo Pérez	Magallanes	N	
350	04-01-1978	Martes	José Bernardo Pérez	Magallanes	N	
351	05-01-1978	Miércoles	José Bernardo Pérez	Magallanes	N	
352	07-01-1978	Viernes	José Bernardo Pérez	Magallanes	N	
353	13-01-1978	Jueves	Universitario	Caracas	N	
354	15-01-1978	Sábado	Universitario	Caracas	N	
355	21-10-1978	Sábado	Universitario	Caracas	N	
356	22-10-1978	Domingo	Universitario	Caracas	N	
357	26-10-1978	Jueves	José Bernardo Pérez	Magallanes	N	
358	01-11-1978	Miércoles	José Bernardo Pérez	Magallanes	N	
359	07-11-1978	Martes	Universitario	Caracas	N	
360	08-11-1978	Miércoles	José Bernardo Pérez	Magallanes	N	
361	15-11-1978	Miércoles	José Bernardo Pérez	Magallanes	N	
362	21-11-1978	Martes	Universitario	Caracas	N	
363	25-11-1978	Viernes	José Bernardo Pérez	Magallanes	N	
364	28-11-1978	Lunes	Universitario	Caracas	N	
365	06-12-1978	Martes	José Bernardo Pérez	Magallanes	N	
366	13-12-1978	Martes	Universitario	Caracas	N	
367	03-01-1979	Martes	José Bernardo Pérez	Magallanes	N	
368	13-01-1979	Viernes	Universitario	Caracas	N	
369	25-10-1979	Jueves	Universitario	Caracas	N	
370	30-10-1979	Martes	José Bernardo Pérez	Magallanes	N	



SCORE	PITCHER GANADOR	PITCHER PERDEDOR	OBSERVACIONES
Ganó Caracas 3-0	Len Barker	James Wright	
Ganó Caracas 8-5	Gary Beare	Rick Williams	
Ganó Caracas 7-2	Pablo Mirabella	John Pacella	Octava victoria consecutiva del Caracas ante Magallanes
Ganó Magallanes 4-2	Ed Glynn	Pablo Torrealba	
Ganó Caracas 9-8	Card Camper	Than Smith	
Ganó Magallanes 5-4	John Pacella	Elías Lugo	
Ganó Caracas 10-1	Pablo Torrealba	Manuel Sarmiento	
Ganó Magallanes 10-8	Than Smith	Pablo Mirabella	Magallanes conectó 17 indiscutibles. Joe Cannon, de los navegantes, empató una marca en la LVBP al conectar su décimo triple de la temporada
Ganó Caracas 9-5	Luis Peñalver	John Pacella	
Ganó Magallanes 8-3	Alan Wirth	Diego Seguí	
Ganó Magallanes 8-5	Luis Jiménez	Bob Clark	Antonio Armas, del Caracas, establece un récord de más carreras anotadas en una temporada, con 62
Ganó Magallanes 5-1	Ben Wilbank	Pablo Torrealba	
Ganó Magallanes 5-2	Manuel Sarmiento	Elías Lugo	
Ganó Magallanes 4-3	Jim Easterly	Pablo Torrealba	
Ganó Magallanes 4-1	Jim Easterly	Pablo Torrealba	
Ganó Magallanes 9-0	Jim Easterly	Tom Buskey	
Ganó Caracas 4-1	Darrel Jackson	Luis Jiménez	
Ganó Caracas 4-1	Diego Seguí	Alan Wirth	
Ganó Magallanes 5-1	Ben Wilbank	Diego Seguí	
Ganó Caracas 6-5	Craig Skok	Manuel Sarmiento	
Ganó Caracas 4-3	Dave Tobik	Jim Easterly	
Ganó Magallanes 10-6	Alan Wirth	Diego Seguí	Andrés Galarraga bateó su primer indiscutible en la LVBP. Lo hizo como emergente por Natalio Silva, en la novena entrada, ante Manuel Sarmiento. Fue un infieldhit. Tras la renuncia de Octavio "Cookie" Rojas, se estrenó Willie Horton como mánager del Magallanes
Ganó Magallanes 5-4	Alan Wirth	Dave Tobik	Magallanes marcó dos carreras en el octavo y dos en el noveno
Ganó Magallanes 6-5	Alan Wirth	Pablo Torrealba	
Ganó Magallanes 4-1	Fred Breining	Pablo Torrealba	
Ganó Caracas 6-0	Ubaldo Heredia	Tood Heimer	
Ganó Caracas 9-0	Ubaldo Heredia	Tood Heimer	Ubaldo Heredia lanzó completo, permitió 4 hits, abanicó a cinco rivales y otorgó una base por bolas

Banesco

#	FECHA	DIA	ESTADIO	HOME CLUB	D/N	
371	13-11-1979	Martes	Universitario	Caracas	N	
372	22-11-1979	Jueves	José Bernardo Pérez	Magallanes	N	
373	28-11-1979	Miércoles	Universitario	Caracas	N	
374	29-11-1979	Jueves	José Bernardo Pérez	Magallanes	N	
375	04-12-1979	Martes	José Bernardo Pérez	Magallanes	N	
376	08-12-1979	Sábado	Universitario	Caracas	N	
377	09-12-1979	Domingo	Universitario	Caracas	D	
378	15-12-1979	Sábado	José Bernardo Pérez	Magallanes	N	
379	16-12-1979	Domingo	José Bernardo Pérez	Magallanes	N	
380	04-01-1980	Viernes	Universitario	Caracas	N	
381	08-01-1980	Martes	Universitario	Caracas	N	
382	10-01-1980	Jueves	José Bernardo Pérez	Magallanes	N	
383	26-10-1980	Domingo	Universitario	Caracas	D	
384	05-11-1980	Miércoles	Universitario	Caracas	N	
385	11-11-1980	Martes	Universitario	Caracas	N	
386	12-11-1980	Miércoles	José Bernardo Pérez	Magallanes	N	
387	21-11-1980	Viernes	Universitario	Caracas	N	
388	22-11-1980	Sábado	José Bernardo Pérez	Magallanes	N	
389	23-11-1980	Domingo	José Bernardo Pérez	Magallanes	N	
390	24-11-1980	Lunes	Universitario	Caracas	N	
391	09-12-1980	Martes	José Bernardo Pérez	Magallanes	N	
392	11-12-1980	Jueves	Universitario	Caracas	N	
393	03-01-1981	Sábado	Venezuela, Barcelona	Magallanes	N	
394	04-01-1981	Domingo	Venezuela, Barcelona	Magallanes	D	
395	25-10-1981	Domingo	Universitario	Caracas	D	



SCORE	PITCHER GANADOR	PITCHER PERDEDOR	OBSERVACIONES
Ganó Caracas 9-5	Luis Peñalver	Tood Heimer	
Ganó Caracas 5-2	John Hobbs	Jim Easterly	
Ganó Caracas 3-2	Diego Seguí	Carlos Hernández	
Ganó Caracas 6-5	Craig Skok	Manuel Sarmiento	
Ganó Caracas 8-5	Sandy Whitol	Manuel Sarmiento	
Ganó Caracas 9-6	Luis Peñalver	Roy Branch	
Ganó Caracas 3-2	Craig Skok	Manuel Sarmiento	
Ganó Caracas 5-4	Diego Seguí	Paul Reuschell	
Ganó Caracas 12-5	Ed Glynn	Mike Bruher	
Ganó Caracas 11-4	Diego Seguí	Carlos Gil	
Ganó Caracas 7-6	Elías Lugo	Norman Churchill	El receptor del Caracas, Baudilio Díaz, empató el récord de más jonrones en una temporada, al despachar su vuelacerca 19 de la campaña. Los Leones igualaron una marca en la LVBP al lograr su triunfo 42 del campeonato. Jonrón de Dwayne Murphy en el noveno dejó en el terreno a los navegantes. Otro que iguala un récord es Art Gardner, del Magallanes, al batear tres dobletes
Ganó Caracas 16-2	Ubaldo Heredia	Roy Branch	Caracas conectó 18 hits para meterle zapatero a los magallaneros. Los Leones ganaron los 14 encuentros que realizaron ante su más acérrimo rival en la ronda eliminatoria de la temporada 1979-80. Dwayne Murphy, del Caracas, bateó grand slam
Ganó Magallanes 5-1	Brian Clark	Pablo Torrealba	
Ganó Caracas 3-2	Tony Brizzolara	Randy Martz	
Ganó Magallanes 6-2	Jim Dorsey	Ubaldo Heredia	
Ganó Caracas 7-3	John Hobbs	Randy Martz	
Ganó Caracas 7-3	Tom Dixon	Ken MacWorther	
Ganó Caracas 6-4	Dave Stewart	Manuel Sarmiento	
Ganó Magallanes 6-4	Jim Dorsey	Luis Peñalver	
Ganó Caracas 3-2	Dave Stewart	Brian Clark	
Ganó Magallanes 5-4	Larry Jones	Dave Rucker	
Ganó Caracas 10-1	Tony Brizzolara	Brian Clark	
Ganó Caracas 9-2	Bruce Robbins	Jim Dorsey	
Ganó Caracas 6-4	Steve Cliburn	Mike Howard	
Ganó Caracas 6-3	Tom Dixon	Rod Scurry	

Banesco

#	FECHA	DIA	ESTADIO	HOME CLUB	D/N	
396	04-11-1981	Miércoles	José Bernardo Pérez	Magallanes	N	
397	10-11-1981	Martes	Universitario	Caracas	N	
398	17-11-1981	Martes	José Bernardo Pérez	Magallanes	N	
399	18-11-1981	Miércoles	Universitario	Caracas	N	
400	24-11-1981	Martes	José Bernardo Pérez	Magallanes	N	
401	02-12-1981	Miércoles	Universitario	Caracas	N	
402	03-12-1981	Jueves	José Bernardo Pérez	Magallanes	N	
403	12-12-1981	Sábado	Universitario	Caracas	N	
404	16-12-1981	Miércoles	José Bernardo Pérez	Magallanes	N	
405	18-12-1981	Viernes	Universitario	Caracas	N	
406	09-01-1982	Sábado	Delfín Marval (Cumaná)	Magallanes	N	
407	10-01-1982	Domingo	Delfín Marval (Cumaná)	Magallanes	D	
408	26-10-1982	Martes	José Bernardo Pérez	Magallanes	N	
409	06-11-1982	Sábado	Universitario	Caracas	N	
410	07-11-1982	Domingo	Universitario	Caracas	D	
411	16-11-1982	Martes	Universitario	Caracas	N	
412	24-11-1982	Miércoles	Universitario	Caracas	N	
413	29-11-1982	Lunes	Universitario	Caracas	N	
414	01-12-1982	Miércoles	José Bernardo Pérez	Magallanes	N	
415	02-12-1982	Jueves	Universitario	Caracas	N	
416	12-12-1982	Domingo	José Bernardo Pérez	Magallanes	N	
417	23-12-1982	Jueves	José Bernardo Pérez	Magallanes	N	
418	29-12-1982	Miércoles	Universitario	Caracas	N	



SCORE	PITCHER GANADOR	PITCHER PERDEDOR	OBSERVACIONES
Ganó Caracas 6-0	Luis Peñalver	Bob Long	Peñalver completó su décima cuarta y última victoria de por vida vistiendo el uniforme del Caracas contra Magallanes. Fue el triunfo 82 de su carrera, de los 84 que consiguió en la LVBP
Ganó Caracas 9-4	Tom Dixon	Don Welchel	Dave Henderson, del Caracas, disparó jonrón con las bases llenas
Ganó Caracas 7-3	Bud Black	Bryan Clark	Dave Henderson, Antonio Armas y Jim Maler conectaron jonrones en el 4to inning para empatar una marca en la LVBP
Ganó Caracas 10-2	Tom Dixon	Steve Lubber	
Ganó Magallanes 7-6	Manuel Sarmiento	Graig Eaton	
Ganó Caracas 5-4	Graig Eaton	Manuel Sarmiento	
Ganó Magallanes 4-3	Rod Scurry	Tony Bizzolara	
Ganó Magallanes 10-3	Bill Caudill	Brian Denman	
Ganó Caracas 9-6	Graig Eaton	Manuel Sarmiento	
Ganó Caracas 11-0	Bud Black	Bill Caudill	El zurdo Bud Black lanzó completo, toleró 7 indiscutibles, abanicó a 4 y cedió 3 boletos. Tercer pitcher zurdo del Caracas que blanquea al Magallanes
Ganó Magallanes 2-1	Larry Jones	Bud Black	
Ganó Caracas 11-5	Ed Vander Berg	Bill Caudill	Los Leones conectaron 6 vuelacercas para empatar una marca en la LVBP. Al tiempo que los 9 jonrones entre los dos equipos y los 6 cuadrangulares que recibió el pitcher Caudill se constituyeron en nuevos récords
Ganó Magallanes 4-2	Steve Shirley	Ubaldo Heredia	
Ganó Magallanes 5-1	Orel Hershiser	Ubaldo Heredia	
Ganó Caracas 7-3	Gilberto Marcano	Ted Power	
Ganó Magallanes 7-2	Brian Holton	Matt Young	
Ganó Caracas 8-2	Tom Dixon	Manuel Sarmiento	
Ganó Magallanes 4-0	Randy Nieman	Pablo Torrealba	El zurdo Nieman lanzó completo, permitió 7 hits, ponchó a 6 y concedió una base por bolas. Nieman es el tercer pitcher zurdo del Magallanes que blanquea al Caracas
Ganó Caracas 9-7	Ron Musselman	Steve Shirley	
Ganó Magallanes 1-0	Mark Dempsey	Bob Stoddar	Jonrón del outfielder Bob Skube le dio el triunfo al conjunto navegante
Ganó Caracas 8-5	Ubaldo Heredia	Orel Hershiser	
Ganó Caracas 10-7	Matt Young	Orel Hershiser	
Ganó Caracas 3-1	Matt Young	Orel Hershiser	

Banesco

#	FECHA	DIA	ESTADIO	HOME CLUB	D/N	
419	30-12-1982	Jueves	José Bernardo Pérez	Magallanes	N	
420	05-01-1983	Miércoles	José Bernardo Pérez	Magallanes	N	
421	29-10-1983	Sábado	José Bernardo Pérez	Magallanes	N	
422	02-11-1983	Miércoles	Universitario	Caracas	N	
423	03-11-1983	Jueves	Universitario	Caracas	N	
424	08-11-1983	Martes	José Bernardo Pérez	Magallanes	N	
425	19-11-1983	Sábado	José Bernardo Pérez	Magallanes	N	
426	20-11-1983	Domingo	José Bernardo Pérez	Magallanes	N	
427	29-11-1983	Martes	Universitario	Caracas	N	
428	05-12-1983	Lunes	Universitario	Caracas	N	
429	21-12-1983	Miércoles	José Bernardo Pérez	Magallanes	N	
430	03-01-1984	Martes	José Bernardo Pérez	Magallanes	N	
431	06-01-1984	Viernes	Universitario	Caracas	N	
432	08-01-1984	Domingo	Universitario	Caracas	D	
433	12-01-1984	Jueves	José Bernardo Pérez	Magallanes	N	
434	30-10-1984	Martes	Universitario	Caracas	N	
435	31-10-1984	Miércoles	José Bernardo Pérez	Magallanes	N	
436	11-11-1984	Domingo	Universitario	Caracas	D	
437	20-11-1984	Martes	José Bernardo Pérez	Magallanes	N	
438	25-11-1984	Domingo	Universitario	Caracas	D	
439	27-11-1984	Martes	José Bernardo Pérez	Magallanes	N	
440	13-12-1984	Jueves	Universitario	Caracas	N	
441	19-12-1984	Miércoles	José Bernardo Pérez	Magallanes	N	
442	29-12-1984	Sábado	José Bernardo Pérez	Magallanes	N	
443	04-01-1985	Viernes	José Bernardo Pérez	Magallanes	N	



SCORE	PITCHER GANADOR	PITCHER PERDEDOR	OBSERVACIONES
Ganó Magallanes 3-2	Randy Nieman	Urbano Lugo, hijo	
Ganó Caracas 5-3	Brian Snyder	Randy Nieman	
Ganó Magallanes 4-1	Mike Anderson	Jeff McDonald	
Ganó Magallanes 3-0	Mike Bielecki	Bob Stoddart	Bielecki lanzó completo, permitió 3 hits, abanicó a 8 y otorgó 2 boletos
Ganó Caracas 2-1	Ubaldo Heredia	Ben Callahan	
Ganó Magallanes 9-3	Mike Bielecki	Randy Ramírez	
Ganó Caracas 5-0	Lee Guetterman	Craig Pippin	El zurdo Lee Guetterman lanzó completó, permitió 6 hits, ponchó a 4 y no dio boletos. Cuarto pitcher zurdo del Caracas que blanquea al Magallanes
Ganó Caracas 4-2	Urbano Lugo, hijo	Ben Callahan	
Ganó Magallanes 14-8	Carlos Gil	Brian Allard	Magallanes despachó 19 inatrapables. Por el Caracas, Andrés Galarraga conectó dos cuadrangulares
Ganó Caracas 10-9	Joe Semprini	Chris Green	Jonrón de Andrés Galarraga en el décimo inning le puso cifras definitivas al encuentro. El "Gato" bateó de 6-5
Ganó Magallanes 4-1	Mike Anderson	Lee Guetterman	
Ganó Caracas 15-6	Jeff McDonald	Mike Bielecki	Caracas conectó 19 hits y Magallanes 16. El antesalista de los Leones, Leonardo Hernández, remolcó 7 carreras
Ganó Magallanes 9-4	Nelson Torres	Urbano Lugo, hijo	El catcher del Magallanes, Alfredo Torres, bateó dos cuadrangulares
Ganó Caracas 3-2	Dave Smith	Jeff Zaske	
Ganó Magallanes 10-3	Steve Senteney	Urbano Lugo, hijo	
Ganó Magallanes 6-1	Charlie Kerfeld	Ron Mathis	
Ganó Caracas 4-2	Gilberto Marcano	Mike Madden	
Ganó Caracas 4-3	Bill Fultz	Jeff Zaske	Juego de 15 innings. Dave Heinkel, del Caracas, lanzó 14 innings. Ese día se vendieron cuatro mil una cajas de cerveza. Los Leones anotaron tres carreras cerrando el inning 15 para dejar a los turcos en el terreno
Ganó Magallanes 4-2	Charlie Kerfeld	Bill Fultz	
Ganó Caracas 6-1	Bill Fultz	Charlie Kerfeld	
Ganó Magallanes 2-1	Chris Green	Bob Bastian	
Ganó Magallanes 3-1	Omar Bencomo	Amalio Carreño	
Ganó Magallanes 7-2	Charlie Kerfeld	Gilberto Marcano	
Ganó Caracas 8-6	Greg Bartley	Nelson Torres	Juego de 10 innings
Ganó Caracas 6-4	Oscar Azócar	Roberto Espinoza	

Banesco

#	FECHA	DIA	ESTADIO	HOME CLUB	D/N	
444	07-01-1985	Lunes	Universitario	Caracas	N	
445	09-01-1985	Miércoles	Universitario	Caracas	N	
446	10-01-1985	Jueves	Universitario	Caracas	N	
447	24-10-1985	Jueves	José Bernardo Pérez	Magallanes	N	
448	27-10-1985	Domingo	José Bernardo Pérez	Magallanes	N	
449	01-11-1985	Viernes	Universitario	Caracas	N	
450	16-11-1985	Sábado	Universitario	Caracas	N	
451	21-11-1985	Jueves	Universitario	Caracas	N	
452	23-11-1985	Sábado	José Bernardo Pérez	Magallanes	N	
453	28-11-1985	Jueves	Universitario	Caracas	N	
454	29-11-1985	Miércoles	José Bernardo Pérez	Magallanes	N	
455	11-12-1985	Viernes	José Bernardo Pérez	Magallanes	N	
456	18-12-1985	Miércoles	Universitario	Caracas	N	
457	19-12-1985	Jueves	José Bernardo Pérez	Magallanes	N	
458	04-01-1986	Sábado	José Bernardo Pérez	Magallanes	N	
459	05-01-1986	Domingo	Universitario	Caracas	D	
460	21-10-1986	Martes	José Bernardo Pérez	Magallanes	N	
461	24-10-1986	Viernes	José Bernardo Pérez	Magallanes	N	
462	05-11-1986	Miércoles	José Bernardo Pérez	Magallanes	N	
463	18-11-1986	Martes	Universitario	Caracas	N	
464	22-11-1986	Sábado	José Bernardo Pérez	Magallanes	N	
465	23-11-1986	Domingo	José Bernardo Pérez	Magallanes	N	
466	04-12-1986	Jueves	Universitario	Caracas	N	
467	05-12-1986	Viernes	Universitario	Caracas	N	



SCORE	PITCHER GANADOR	PITCHER PERDEDOR	OBSERVACIONES
Ganó Caracas 1-0	Oscar Azócar	Jorge Carpio	Jonrón de Andrés Galarraga cerrando el décimo inning dejó en el terreno al Magallanes. El zurdo Azócar relevó en el décimo capitulo a Gilberto Marcano, quien lanzó nueve entradas, toleró 7 hits y concedió 2 boletos. Antes del inicio del partido, en una emotiva ceremonia, la directiva del Caracas retiró el número 6 que luciera en su uniforme el recién fallecido Gonzalo Márquez
Ganó Caracas 6-2	Oscar Azócar	Roberto Espinoza	
Ganó Caracas 5-3	Ron Mathis	Lee Marcheskie	
Ganó Caracas 4-1	Oscar Azócar	Chris Green	
Ganó Magallanes 5-4	Al Jones	Carlos Gil	Juego de 12 innings. Magallanes bateó 16 incogibles; dejó a los Leones en el terreno
Ganó Magallanes 5-3	Omar Bencomo	Urbano Lugo, hijo	
Ganó Magallanes 11-7	Bob Kipper	Martín Kain	El magallanero Mark Funderburk conectó dos jonrones e impulsó 5 carreras en un inning para establecer una marca en la LVBP
Ganó Caracas 4-3	Bill Mooneyham	Bob Kipper	
Ganó Magallanes 3-2	Jorge Carpio	Amalio Carreño	Jonrón de Barry Bonds le dio la victoria al Magallanes
Ganó Magallanes 2-0	Stan Fansler	Randy Ramírez	Fansler pitchó completo, permitió 8 hits, ponchó a 3 y concedió una base por bolas
Ganó Magallanes 3-2	Jorge Carpio	Ubaldo Heredia	
Ganó Magallanes 10-5	Lester Straker	Oscar Azócar	Magallanes bateó 16 hits
Ganó Caracas 10-1	Bill Long	Lester Straker	Caracas disparó 16 inatrapables
Ganó Magallanes 4-1	Roberto Espinoza	Oscar Azócar	
Ganó Caracas 9-3	Oscar Azócar	Jack Lazorko	
Ganó Caracas 5-1	Ubaldo Heredia	Lester Straker	
Ganó Magallanes 4-2	Roberto Espinoza	Mike Chris	
Ganó Caracas 4-0	Oscar Azócar	Stan Fansler	El zurdo Azócar pitchó completo, permitió 5 indiscutibles, abanicó a 4 y otorgó un boleto. Quinto pitcher zurdo del Caracas que blanquea al Magallanes
Ganó Caracas 8-2	Oscar Azócar	Omar Bencomo	
Ganó Magallanes 5-2	Rich Sauveur	Mike Chris	
Ganó Magallanes 3-2	Nelson Torres	Oscar Azócar	
Ganó Magallanes 10-3	Rich Sauveur	Mike Chris	
Ganó Caracas 4-2	Paul Schneider	Lester Straker	
Ganó Caracas 8-0	Urbano Lugo, hijo	Stan Fansler	Lugo lanzó completo, permitió 3 hits, abanicó a 7 y no concedió bases por bolas. A las 10 y 25 de la noche, Vitico Davalillo conectó su hit 1.500 en la LVBP ante el zurdo magallanero Félix León, en el octavo episodio

Banesco

#	FECHA	DIA	ESTADIO	HOME CLUB	D/N	
468	17-12-1986	Miércoles	Universitario	Caracas	N	
469	19-12-1986	Viernes	Universitario	Caracas	N	
470	28-12-1986	Domingo	Universitario	Caracas	D	
471	02-01-1987	Viernes	Universitario	Caracas	N	
472	03-01-1987	Sábado	José Bernardo Pérez	Magallanes	N	
473	31-10-1987	Sábado	José Bernardo Pérez	Magallanes	N	
474	07-11-1987	Sábado	Universitario	Caracas	N	
475	09-11-1987	Lunes	Universitario	Caracas	N	
476	12-11-1987	Jueves	José Bernardo Pérez	Magallanes	N	
477	28-11-1987	Sábado	José Bernardo Pérez	Magallanes	N	
478	01-12-1987	Martes	José Bernardo Pérez	Magallanes	N	
479	05-12-1987	Sábado	Universitario	Caracas	N	
480	06-12-1987	Domingo	Universitario	Caracas	D	
481	16-12-1987	Miércoles	Universitario	Caracas	N	
482	18-12-1987	Viernes	Universitario	Caracas	N	
483	20-12-1987	Domingo	José Bernardo Pérez	Magallanes	N	
484	26-12-1987	Sábado	José Bernardo Pérez	Magallanes	N	
485	22-10-1988	Sábado	José Bernardo Pérez	Magallanes	N	
486	26-10-1988	Miércoles	José Bernardo Pérez	Magallanes	N	
487	04-11-1988	Viernes	Universitario	Caracas	N	
488	17-11-1988	Jueves	Universitario	Caracas	N	
489	18-11-1988	Viernes	Universitario	Caracas	N	
490	27-11-1988	Domingo	José Bernardo Pérez	Magallanes	N	
491	30-11-1988	Miércoles	José Bernardo Pérez	Magallanes	N	
492	01-12-1988	Jueves	Universitario	Caracas	N	
493	08-12-1988	Jueves	Universitario	Caracas	N	



SCORE	PITCHER GANADOR	PITCHER PERDEDOR	OBSERVACIONES
Ganó Magallanes 2-1	Jim Neidlinger	Ubaldo Heredia	El jardinero del Caracas, Dwight Taylor, completó 8 hits consecutivos para empatar un récord en la LVBP
Ganó Caracas 5-2	Dennis Powell	Luis Vásquez	
Ganó Caracas 4-0	Ubaldo Heredia	Nelson Torres	
Ganó Caracas 10-1	Dennis Powell	Jim Neidlinger	
Ganó Caracas 6-5	Miguel Ángel García	José Villa	
Ganó Magallanes 3-2	Doug Little	Dave Wyatt	
Ganó Caracas 5-4	Mike Schooler	Julio Franco	Jonrón de tres carreras de Lloyd Mc Clendon, cerrando el inning 11, deja en el terreno al Magallanes
Ganó Magallanes 7-1	Roberto Espinoza	Amalio Carreño	
Ganó Magallanes 3-1	Rich Sauveur	Nelson Torres	
Ganó Magallanes 3-2	José Villa	Mike Schooler	Billy Bean, del Magallanes, ingresó al selecto grupo de bateadores que se han embasado en 11 ocasiones consecutivas
Ganó Magallanes 2-0	Omar Bencomo	Bill Moneyham	
Ganó Caracas 10-6	José Tapia	Roberto Espinoza	
Ganó Caracas 6-2	Amalio Carreño	Omar Bencomo	
Ganó Caracas 2-0	Gilberto Marcano	Rick Sauver	
Ganó Magallanes 5-3	José Villa	Miguel Ángel García	Juego de 14 innings. Suspendido por lluvia abriendo esa entrada. Concluido el 26 de diciembre antes de un partido entre estos dos equipos en Valencia
Ganó Magallanes 3-2	Gary Wayne	Tom Edens	
Ganó Magallanes 5-4	Gary Wayne	Tom Edens	
Ganó Magallanes 4-0	Mike Walker	Amalio Carreño	
Ganó Caracas 3-1	Ubaldo Heredia	Logan Easley	
Ganó Magallanes 5-3	Luis Vásquez	Mitch Johnson	
Ganó Caracas 6-3	Amalio Carreño	Luis Vásquez	
Ganó Caracas 4-3	Jay Baller	José Villa	Jonrón del emergente Lenny Harris en el octavo inning le dio el triunfo a los Leones
Ganó Caracas 5-1	Amalio Carreño	Omar Bencomo	
Ganó Caracas 3-0	Urbano Lugo, hijo	Luis Vásquez	
Ganó Caracas 7-3	Ubaldo Heredia	Lester Straker	
Ganó Caracas 1-0	Ubaldo Heredia	Lester Straker	Victoria 18 consecutiva del Caracas. Nueva marca en la LVBP. Heredia lanzó 8 innings, en los que permitió 3 hits, ponchó a 6 y concedió 2 boletos. Fue relevado por Jay Baller, quien abanicó a los tres rivales que enfrentó en la novena entrada, para acreditarse el juego Salvado

Banesco

#	FECHA	DIA	ESTADIO	HOME CLUB	D/N	
494	11-12-1988	Domingo	Universitario	Caracas	D	
495	14-12-1988	Miércoles	José Bernardo Pérez	Magallanes	N	
496	20-12-1988	Martes	José Bernardo Pérez	Magallanes	N	
497	19-10-1989	Jueves	Universitario	Caracas	N	
498	22-10-1989	Domingo	José Bernardo Pérez	Magallanes	N	
499	04-11-1989	Sábado	Universitario	Caracas	N	
500	05-11-1989	Domingo	Universitario	Caracas	D	
501	21-11-1989	Martes	José Bernardo Pérez	Magallanes	N	
502	02-12-1989	Sábado	José Bernardo Pérez	Magallanes	N	
503	04-12-1989	Lunes	Universitario	Caracas	N	
504	05-12-1989	Martes	José Bernardo Pérez	Magallanes	N	
505	13-12-1989	Miércoles	José Bernardo Pérez	Magallanes	N	
506	15-12-1989	Viernes	José Bernardo Pérez	Magallanes	N	
507	30-12-1989	Sábado	Universitario	Caracas	N	
508	03-01-1990	Miércoles	Universitario	Caracas	N	
509	30-10-1990	Martes	Universitario	Caracas	N	
510	01-11-1990	Jueves	Universitario	Caracas	N	
511	15-11-1990	Jueves	José Bernardo Pérez	Magallanes	N	
512	16-11-1990	Viernes	Universitario	Caracas	N	
513	18-11-1990	Domingo	Universitario	Caracas	D	
514	20-11-1990	Martes	José Bernardo Pérez	Magallanes	N	
515	26-11-1990	Lunes	José Bernardo Pérez	Magallanes	N	
516	12-12-1990	Miércoles	Universitario	Caracas	N	
517	18-12-1990	Martes	José Bernardo Pérez	Magallanes	N	
518	20-12-1990	Jueves	José Bernardo Pérez	Magallanes	N	
519	22-12-1990	Sábado	José Bernardo Pérez	Magallanes	N	
520	03-01-1991	Jueves	Universitario	Caracas	N	



SCORE	PITCHER GANADOR	PITCHER PERDEDOR	OBSERVACIONES
Ganó Caracas 5-1	Julio César Strauss	Mike Walker	
Ganó Caracas 6-1	Ubaldo Heredia	Logan Easley	
Ganó Magallanes 7-5	Logan Easley	Dewayne Buice	
Ganó Magallanes 4-2	Luis Vásquez	Urbano Lugo, hijo	
Ganó Magallanes 3-2	Ramón García	Julio César Strauss	Magallanes anotó cerrando el noveno, para dejar en el campo al Caracas
Ganó Magallanes 8-6	Luis Vásquez	William Martínez	
Ganó Caracas 4-3	Amalio Carreño	Brian Bohanon	
Ganó Magallanes 3-2	Luis Vásquez	Mike Cook	
Ganó Magallanes 10-3	Brian Bohanon	Amalio Carreño	
Ganó Caracas 6-5	Mike Cook	Bill Taylor	Caracas disparó 16 hits. William Magallanes despachó dos jonrones para la causa turca
Ganó Caracas 9-6	Jim Neidlinger	Argenis Conde	
Ganó Magallanes 3-1	José Villa	Ubaldo Heredia	
Ganó Caracas 5-2	Jim Neidlinger	Argenis Conde	
Ganó Caracas 6-1	Jim Neidlinger	Luis Vásquez	
Ganó Magallanes 11-8	Dave Reynolds	Mike Cook	
Ganó Magallanes 8-6	Argenis Conde	David Wells	
Ganó Caracas 9-0	Brent Knackert	Mark Leiter	
Ganó Caracas 5-2	Miguel Ángel García	Argenis Conde	
Ganó Caracas 2-1	Dave Burba	Alan Mills	
Ganó Caracas 4-1	David Wells	Wade Taylor	
Ganó Magallanes 3-2	Lester Starker	Miguel Ángel García	
Ganó Magallanes 11-7	José Villa	Carlos Leal	Antonio Armas bateó su jonrón 23 de por vida contra Magallanes vistiendo el uniforme del Caracas. El estacazo se lo conectó a Lester Straker en la tercera entrada
Ganó Magallanes 7-2	Steve Adkins	Urbano Lugo, hijo	William Magallanes disparó dos cuadrangulares para contribuir con el triunfo de su equipo
Ganó Magallanes 9-2	Steve Adkins	Dave Lynch	
Ganó Caracas 5-1	William Martínez	Argenis Conde	
Ganó Magallanes 12-5	Benito Malavé	Dave Lynch	
Ganó Magallanes 5-3	José Villa	Scott Medvin	Oswaldo Olivares, del Magallanes, conectó su único jonrón en la LVBP

Banesco

#	FECHA	DIA	ESTADIO	HOME CLUB	D/N	
521	05-11-1991	Martes	Universitario	Caracas	N	
522	06-11-1991	Miércoles	José Bernardo Pérez	Magallanes	N	
523	17-11-1991	Domingo	José Bernardo Pérez	Magallanes	N	
524	23-11-1991	Sábado	Universitario	Caracas	N	
525	28-11-1991	Jueves	José Bernardo Pérez	Magallanes	N	
526	02-12-1991	Lunes	Universitario	Caracas	N	
527	04-12-1991	Miércoles	José Bernardo Pérez	Magallanes	N	
528	12-12-1991	Jueves	Universitario	Caracas	N	
529	14-12-1991	Sábado	José Bernardo Pérez	Magallanes	N	
530	21-12-1991	Sábado	Universitario	Caracas	N	
531	27-12-1991	Viernes	José Bernardo Pérez	Magallanes	N	
532	02-01-1992	Jueves	Universitario	Caracas	N	
533	14-10-1992	Miércoles	Universitario	Caracas	N	
534	21-10-1992	Miércoles	Universitario	Caracas	N	
535	24-10-1992	Sábado	José Bernardo Pérez	Magallanes	N	
536	27-10-1992	Martes	José Bernardo Pérez	Magallanes	N	
537	05-11-1992	Jueves	José Bernardo Pérez	Magallanes	N	
538	11-11-1992	Miércoles	Universitario	Caracas	N	
539	01-12-1992	Martes	Universitario	Caracas	N	
540	12-12-1992	Sábado	José Bernardo Pérez	Magallanes	N	
541	13-12-1992	Domingo	Universitario	Caracas	D	
542	18-12-1992	Viernes	José Bernardo Pérez	Magallanes	N	
543	20-12-1992	Domingo	José Bernardo Pérez	Magallanes	N	
544	28-12-1992	Lunes	Universitario	Caracas	N	
545	15-10-1993	Viernes	Universitario	Caracas	N	
546	16-10-1993	Sábado	José Bernardo Pérez	Magallanes	N	
547	17-10-1993	Domingo	Universitario	Caracas	D	
548	26-10-1993	Martes	José Bernardo Pérez	Magallanes	N	



SCORE	PITCHER GANADOR	PITCHER PERDEDOR	OBSERVACIONES
Ganó Magallanes 3-2	Butch Henry	Dave Veres	
Ganó Caracas 2-0	John Briscoe	Dave Reynolds	Briscoe se combinó con John Wetteland para dejar en un hit a los Navegantes. El indiscutible turco lo conectó Kenny Lofton en la sexta entrada
Ganó Caracas 7-3	Julio César Strauss	Félix león	
Ganó Caracas 12-1	Dave Veres	Butch Henry	Caracas conectó 18 hits, 7 de ellos extrabases
Ganó Caracas 2-1	Zak Shinall	Butch Henry	
Ganó Caracas 6-1	Urbano Lugo, hijo	Juan Francisco Castillo	
Ganó Caracas 8-6	Omar Daal	Butch Henry	
Ganó Magallanes 8-7	Juan Carlos Pulido	John Wetteland	
Ganó Magallanes 5-1	Shane Reynols	Dave Veres	
Ganó Magallanes 7-1	Matt Rambo	Omar Daal	
Ganó Magallanes 11-8	Juan Carlos Pulido	Carlos Leal	
Ganó Magallanes 8-7	Iván Arteaga	Julio César Strauss	Juego de 17 innings. Catorce lanzadores actuaron en el partido para establecer un récord en la LVBP. El magallanero Eric Anthony igualó la marca de más turnos oficiales al bate en un partido, con 9. En este partido debutó en la LVBP el magallanero Richard Hidalgo
Ganó Magallanes 8-4	José Villa	Donald Strange	
Ganó Caracas 2-0	Jim Neidlinger	Ryan Bowen	
Ganó Caracas 3-0	Donald Strange	Todd Jones	Juego de 12 innings
Ganó Caracas 7-6	Donald Strange	José Villa	Carlos Hernández, del Caracas, robo home
Ganó Caracas 6-4	Donald Strange	Bob Hurta	
Ganó Magallanes 14-2	Ryan Bowen	Scott Aldred	Magallanes bateó 18 hits
Ganó Magallanes 5-1	Juan Francisco Castillo	Scott Aldred	
Ganó Caracas 5-1	Scott Aldred	Juan Francisco Castillo	
Ganó Caracas 9-3	Urbano Lugo, hijo	Juan Carlos Pulido	
Ganó Caracas 4-3	Omar Daal	José Villa	
Ganó Magallanes 5-4	Dean Hartgraves	Urbano Lugo, hijo	
Ganó Caracas 6-5	Ugueth Urbina	Al Osuna	
Ganó Caracas 4-2	Julio César Strauss	Ifraín Linares	Roberto Petagine, del Caracas, robo home
Ganó Caracas 10-8	Bill Wertz	Rick Huisman	Magallanes bateó 19 hits
Ganó Magallanes 2-0	Juan Carlos Pulido	Urbano Lugo, hijo	
Ganó Magallanes 4-2	Donne Wall	Bill Wertz	

Banesco

#	FECHA	DIA	ESTADIO	HOME CLUB	D/N	
549	10-11-1993	Miércoles	Universitario	Caracas	N	
550	15-11-1993	Lunes	José Bernardo Pérez	Magallanes	N	
551	21-11-1993	Domingo	José Bernardo Pérez	Magallanes	N	
552	09-12-1993	Jueves	Universitario	Caracas	N	
553	12-12-1993	Domingo	José Bernardo Pérez	Magallanes	N	
554	15-12-1993	Miércoles	Universitario	Caracas	N	
555	17-12-1993	Viernes	Universitario	Caracas	N	
556	23-12-1993	Jueves	José Bernardo Pérez	Magallanes	N	
557	29-10-1994	Sábado	Universitario	Caracas	N	
558	30-10-1994	Domingo	Universitario	Caracas	D	
559	05-11-1994	Sábado	José Bernardo Pérez	Magallanes	N	
560	07-11-1994	Lunes	José Bernardo Pérez	Magallanes	N	
561	08-11-1994	Martes	José Bernardo Pérez	Magallanes	N	
562	22-11-1994	Martes	Universitario	Caracas	N	
563	26-11-1994	Sábado	José Bernardo Pérez	Magallanes	N	
564	28-11-1994	Lunes	Universitario	Caracas	N	
565	02-12-1994	Viernes	Universitario	Caracas	N	
566	07-12-1994	Miércoles	José Bernardo Pérez	Magallanes	N	
567	20-12-1994	Martes	Universitario	Caracas	N	
568	27-12-1994	Martes	José Bernardo Pérez	Magallanes	N	
569	13-10-1995	Viernes	José Bernardo Pérez	Magallanes	N	
570	17-10-1995	Martes	Universitario	Caracas	N	
571	16-11-1995	Jueves	Universitario	Caracas	N	
572	21-11-1995	Martes	Universitario	Caracas	N	



SCORE	PITCHER GANADOR	PITCHER PERDEDOR	OBSERVACIONES
Ganó Magallanes 4-3	Juan Carlos Pulido	Julio César Strauss	
Ganó Magallanes 5-2	Juan Carlos Pulido	Bill Wertz	
Ganó Magallanes 6-3	Mark Small	Jesús Hernández	Jonrón de Luis Raven marcó la diferencia
Ganó Caracas 7-4	Urbano Lugo, hijo	Juan Carlos Pulido	Raúl "Tucupita" Marcano, del Magallanes, bateó su primer cuadrangular en la LVBP
Ganó Caracas 4-0	John DeSilva	Donne Wall	DeSilva pitchó completo, permitió 3 hits, ponchó a 8 y sólo concedió un boleto
Ganó Magallanes 2-0	Juan Carlos Pulido	Brad Holman	
Ganó Magallanes 7-5	John Hudek	Francisco Muñoz	
Ganó Magallanes 8-3	Donne Wall	Kip Gross	Magallanes conectó cinco dobles en el 5to inning para empatar una marca en la LVBP
Ganó Caracas 3-2	Mike Zimmerman	Juan Carlos Pulido	
Ganó Magallanes 6-3	Mike Hampton	Urbano Lugo, hijo	
Ganó Magallanes 4-3	Melchor Pacheco	Calvin Jones	Magallanes dejó en el terreno al Caracas con un wildpitch, en el inning 11
Ganó Caracas 5-4	Calvin Jones	Erick Ojeda	Juego de 11 innings
Ganó Magallanes 1-0	José Villa	Curt Schmidt	
Ganó Caracas 6-1	Ugueth Urbina	Sean Lowe	
Ganó Caracas 1-0	Curt Schmidt	Melchor Pacheco	
Ganó Magallanes 5-3	Jimmy Daspit	Mike Draper	
Ganó Caracas 3-2	Terry Clark	Ross Powell	Fly de sacrificio de Omar Vizquel dejó en el terreno a los Navegantes en el décimo inning
Ganó Caracas 10-5	John DeSilva	Manuel Barrios	José Francisco Malavé, del Magallanes, conectó jonrón con las bases llenas, ante el zurdo Omar Daal
Ganó Caracas 7-3	Terry Clark	Juan Francisco Castillo	25.525 personas pagaron entrada ese día en el estadio Universitario. Se calcula que cerca de 30 mil espectadores llenaron el parque de Los Chaguaramos
Ganó Caracas 3-1	Ugueth Urbina	Ross Powell	Ese día debutó con el Magallanes en la LVBP el lanzador Freddy García
Ganó Magallanes 3-2	Efraín Linares	Pedro Belmonte	
Ganó Magallanes 5-3	Ramón García	Mike Zimmerman	
Ganó Magallanes 2-1	Oscar Henríquez	Jim Dedrick	
Ganó Magallanes 4-3	Dave Evans	Joe Borowski	

Banesco

#	FECHA	DIA	ESTADIO	HOME CLUB	D/N	
573	23-11-1995	Jueves	José Bernardo Pérez	Magallanes	N	
574	24-11-1995	Viernes	Universitario	Caracas	N	
575	07-12-1995	Jueves	José Bernardo Pérez	Magallanes	N	
576	08-12-1995	Viernes	Universitario	Caracas	N	
577	09-12-1995	Sábado	José Bernardo Pérez	Magallanes	N	
578	10-12-1995	Domingo	Universitario	Caracas	D	
579	16-12-1995	Sábado	José Bernardo Pérez	Magallanes	N	
580	23-12-1995	Sábado	José Bernardo Pérez	Magallanes	N	
581	25-10-1996	Viernes	José Bernardo Pérez	Magallanes	N	
582	**02-11-1996**	**Sábado**	**José Bernardo Pérez**	**Magallanes**	**N**	
583	08-11-1996	Viernes	José Bernardo Pérez	Magallanes	N	
584	15-11-1996	Viernes	Universitario	Caracas	N	
585	17-11-1996	Domingo	Universitario	Caracas	D	
586	24-11-1996	Domingo	José Bernardo Pérez	Magallanes	N	
587	26-11-1996	Martes	Universitario	Caracas	N	
588	03-12-1996	Martes	José Bernardo Pérez	Magallanes	N	
589	11-12-1996	Miércoles	Universitario	Caracas	N	
590	12-12-1996	Jueves	José Bernardo Pérez	Magallanes	N	
591	13-12-1996	Miércoles	Universitario	Caracas	N	
592	20-12-1996	Viernes	Universitario	Caracas	N	
593	26-12-1996	Jueves	José Bernardo Pérez	Magallanes	N	
594	21-10-1997	Martes	José Bernardo Pérez	Magallanes	N	
595	31-10-1997	Viernes	José Bernardo Pérez	Magallanes	N	
596	02-11-1997	Domingo	Universitario	Caracas	D	
597	12-11-1997	Miércoles	José Bernardo Pérez	Magallanes	N	
598	14-11-1997	Viernes	Universitario	Caracas	N	



SCORE	PITCHER GANADOR	PITCHER PERDEDOR	OBSERVACIONES
Ganó Caracas 4-3	Willie Banks	Juan Francisco Castillo	
Ganó Caracas 6-5	Joe Borowski	Melchor Pacheco	Hit de Alex González dejó en el campo a los Navegantes
Ganó Caracas 5-4	Omar Daal	Juan Carlos Pulido	Jonrón de Bob Abreu le dio el triunfo al Caracas
Ganó Magallanes 4-3	Erick Ojeda	Jim Dedrick	
Ganó Magallanes 2-0	Juan Francisco Castillo	Jesús Hernández	El pitcher abridor del Caracas Jesús Hernández estableció una marca de innings consecutivos sin permitir carrera limpia, con 40 y dos tercios. En la 5ta entrada Magallanes acabó con la seguidilla del serpentinero criollo
Ganó Magallanes 5-4	Juan Carlos Pulido	Joe Borowski	
Ganó Caracas 13-2	John DeSilva	Ramón García	
Ganó Caracas 3-1	Omar Daal	Rich Loiselle	
Ganó Magallanes 3-2	Bryan Rogers	Pedro Ortiz	
Empate 2-2			Juego suspendido por lluvia en el octavo inning
Ganó Magallanes 9-6	Oscar Henríquez	Hernández	
Ganó Magallanes 2-1	Juan Carlos Pulido	Ugueth Urbina	Edgardo Alfonzo, del Magallanes, bateó jonrón, y su hermano Edgar, del Caracas, también la sacó del parque
Ganó Caracas 4-3	Dilson Torres	Jeff Tam	Caracas dejó en el terreno a su rival, en el inning 14
Ganó Caracas 5-4	José Centeno	Bryan Rogers	
Ganó Caracas 6-2	Jesús Hernández	Mark Holzemer	
Ganó Magallanes 5-3	Chris Roberts	Jesús Hernández	
Ganó Caracas 8-7	Jimmy Myers	Oscar Henríquez	Juego de 11 innings
Ganó Caracas 5-1	Joán López	Ramón García	
Ganó Caracas 4-2	Renny Duarte	José Luis Ávila	
Ganó Caracas 6-1	Matt Herges	Juan Carlos Pulido	
Ganó Magallanes 3-0	Chris Roberts	Matt Herges	
Ganó Magallanes 4-0	Juan Carlos Pulido	Bronswell Patrick	El zurdo Pulido lanzó 8 innings, permitió 3 hits, ponchó a uno y concedió un boleto
Ganó Magallanes 9-1	Rich Pratt	Bronswell Patrick	
Ganó Caracas 4-3	Dilson Torres	Mike Grzanich	Juego de 12 innings. Jonrón de Ozzie Timmons le dio la victoria al Caracas
Ganó Magallanes 8-7	Jeff Tam	Joán López	Hit de Alejandro Freire, en el noveno, dejó al Caracas en el terreno
Ganó Magallanes 3-0	Rich Pratt	Jody Treadwell	24.880 fanáticos asistieron al juego, cifra récord para un cotejo entre estos dos equipos en la temporada 1997-98

Banesco

#	FECHA	DIA	ESTADIO	HOME CLUB	D/N	
599	22-11-1997	Sábado	José Bernardo Pérez	Magallanes	N	
600	26-11-1997	Miércoles	Universitario	Caracas	N	
601	29-11-1997	Sábado	José Bernardo Pérez	Magallanes	N	
602	07-12-1997	Domingo	José Bernardo Pérez	Magallanes	N	
603	14-12-1997	Domingo	Universitario	Caracas	D	
604	16-12-1997	Martes	Universitario	Caracas	N	
605	18-12-1997	Jueves	Universitario	Caracas	N	
606	25-10-1998	Domingo	José Bernardo Pérez	Magallanes	N	
607	31-10-1998	Sábado	Universitario	Caracas	N	
608	04-11-1998	Miércoles	Universitario	Caracas	N	
609	06-11-1998	Viernes	José Bernardo Pérez	Magallanes	N	
610	22-11-1998	Domingo	Universitario	Caracas	D	
611	25-11-1998	Miércoles	Universitario	Caracas	N	
612	27-11-1998	Viernes	José Bernardo Pérez	Magallanes	N	
613	02-12-1998	Miércoles	Universitario	Caracas	N	
614	04-12-1998	Viernes	José Bernardo Pérez	Magallanes	N	
615	10-12-1998	Jueves	José Bernardo Pérez	Magallanes	N	
616	14-10-1999	Jueves	José Bernardo Pérez	Magallanes	N	
617	26-10-1999	Martes	Universitario	Caracas	N	
618	03-11-1999	Miércoles	Universitario	Caracas	N	
619	05-11-1999	Viernes	José Bernardo Pérez	Magallanes	N	
620	11-11-1999	Jueves	José Bernardo Pérez	Magallanes	N	
621	12-11-1999	Viernes	Universitario	Caracas	N	
622	**16-11-1999**	**Martes**	**José Bernardo Pérez**	**Magallanes**	**N**	
623	17-11-1999	Miércoles	Universitario	Caracas	N	
624	13-12-1999	Lunes	Universitario	Caracas	N	
625	21-12-1999	Martes	José Bernardo Pérez	Magallanes	N	



SCORE	PITCHER GANADOR	PITCHER PERDEDOR	OBSERVACIONES
Ganó Magallanes 2-1	Jeff Tam	Ugueth Urbina	Magallanes dejó en el terreno a su rival en el noveno episodio
Ganó Magallanes 2-1	Rich Pratt	Ugueth Urbina	
Ganó Magallanes 8-3	Ramón García	Matt Ruebel	
Ganó Caracas 6-4	Bronswell Patrick	Freddy García	
Ganó Caracas 7-2	Urbano Lugo	Freddy García	Victoria 47 de Urbano Lugo en la LVBP. El receptor del Caracas, Carlos Hernández, dejó 12 corredores en base para superar un récord en la LVBP
Ganó Magallanes 8-7	Mike Grzanich	Jesús Hernández	
Ganó Magallanes 5-2	Juan Carlos Pulido	Dave Swartzbaugh	
Ganó Magallanes 5-4	Jeff Tam	Juan Carlos Ugas	Los Leones quedaron tendidos en el terreno en el inning 12
Ganó Caracas 5-2	Orber Moreno	Carlos Barboza	
Ganó Magallanes 16-1	Alberto Blanco	Travis Driskill	
Ganó Magallanes 2-1	Dave Evans	Kent Wallace	Carlos "Tapón" Hernández robo home para darle la victoria del Magallanes
Ganó Caracas 7-0	Renny Duarte	Mark Guerra	
Ganó Magallanes 4-2	Freddy García	Kent Wallace	El magallanero Richard Hidalgo bateó dos jonrones y remolcó tres carreras
Ganó Caracas 10-9	Lino Urdaneta	Freddy García	
Ganó Magallanes 5-1	Mark Guerra	Travis Driskill	
Ganó Magallanes 7-1	Alberto Blanco	Greg Beck	
Ganó Caracas 7-5	Roger Luque	Rich Pratt	
Ganó Magallanes 4-3	Edgar Ramos	Eduardo Martínez	Los Navegantes dejaron en el terreno a los Leones en el inning 12
Ganó Magallanes 7-6	Alberto Blanco	Manuel Barrios	
Ganó Magallanes 4-2	Alberto Blanco	Joán López	
Ganó Magallanes 9-0	Mark Guerra	Jacobo Sequea	
Ganó Magallanes 3-2	Jason Rakers	Renny Duarte	Tubey de Eddy Díaz, en el décimo inning, dejó en el campo a los Leones
Ganó Magallanes 3-2	Pat Ahearne	Matt Herges	
Empate 0-0			Juego suspendido por lluvia abriendo el séptimo inning
Ganó Caracas 5-3	Matt Herges	Luis Vásquez	
Ganó Magallanes 4-1	Dave Stevens	Lino Urdaneta	Juego de 12 innings. Clemente Álvarez lo decidió con jonrón de tres carreras
Ganó Magallanes 7-0	Mark Guerra	Jacobo Sequea	Reposición del juego suspendido el 16-11-1999

Banesco

#	FECHA	DIA	ESTADIO	HOME CLUB	D/N	
626	26-12-1999	Domingo	José Bernardo Pérez	Magallanes	N	
627	29-10-2000	Domingo	José Bernardo Pérez	Magallanes	N	
628	02-11-2000	Jueves	Universitario	Caracas	N	
629	04-11-2000	Sábado	José Bernardo Pérez	Magallanes	N	
630	17-11-2000	Viernes	José Bernardo Pérez	Magallanes	N	
631	18-11-2000	Sábado	Universitario	Caracas	N	
632	23-11-2000	Jueves	Universitario	Caracas	N	
633	26-11-2000	Domingo	José Bernardo Pérez	Magallanes	N	
634	06-12-2000	Miércoles	José Bernardo Pérez	Magallanes	N	
635	11-12-2000	Lunes	Universitario	Caracas	N	
636	19-12-2000	Martes	Universitario	Caracas	N	
637	20-10-2001	Domingo	José Bernardo Pérez	Magallanes	N	
638	25-10-2001	Jueves	José Bernardo Pérez	Magallanes	N	
639	02-11-2001	Viernes	Universitario	Caracas	N	
640	04-11-2001	Domingo	José Bernardo Pérez	Magallanes	N	
641	20-11-2001	Martes	Universitario	Caracas	N	
642	23-11-2001	Viernes	José Bernardo Pérez	Magallanes	N	
643	27-11-2001	Martes	Universitario	Caracas	N	
644	01-12-2001	Sábado	José Bernardo Pérez	Magallanes	N	
645	14-12-2001	Viernes	Universitario	Caracas	N	
646	18-12-2001	Martes	Universitario	Caracas	N	
647	05-11-2002	Martes	Universitario	Caracas	N	
648	10-11-2002	Domingo	José Bernardo Pérez	Magallanes	N	
649	22-11-2002	Viernes	Universitario	Caracas	N	
650	24-11-2002	Domingo	José Bernardo Pérez	Magallanes	N	



SCORE	PITCHER GANADOR	PITCHER PERDEDOR	OBSERVACIONES
Ganó Magallanes 13-10	Dave Stevens	Jesús Hernández	Magallanes gana la serie 9-1 contra Leones en la temporada 1999-2000
Ganó Magallanes 4-2	Rubén Quevedo	Travis Driskill	Quevedo lanzó 7 innings y ponchó a 13 para empatar una merca en el Magallanes. Fue, además, su primera victoria en la LVBP
Ganó Magallanes 3-2	Oscar Henríquez	Joán López	
Ganó Magallanes 6-0	Rubén Quevedo	Travis Driskill	
Ganó Caracas 8-1	Roger Luque	Mark Guerra	
Ganó Magallanes 5-4	Brett Laxton	Travis Driskill	El panameño Fernando Seguignol y Carlos Guillén dispararon sendos cuadrangulares de dos carreras, para respaldar al abridor Brett Laxton
Ganó Caracas 4-1	Roger Luque	Brett Laxton	
Ganó Magallanes 12-5	Jason Rakers	Jeriome Robertson	
Ganó Caracas 6-1	Roger Luque	Todd Erdos	
Ganó Caracas 9-3	Omar Daal	Todd Erdos	
Ganó Magallanes 7-3	Pat Ahearne	Joán López	Ozzie Timmons, del Magallanes, disparó jonrón con las bases llenas para darle el triunfo a su equipo
Ganó Magallanes 9-5	Jason Rakers	Mark Guerra	
Ganó Caracas 3-2	Juan Diego Artega	Jason Rakers	
Ganó Magallanes 4-2	Miguel PIñango	Juan Diego Artega	
Ganó Magallanes 4-3	Corey Thurman	Mark Guerra	
Ganó Caracas 15-11	Juan Diego Artega	Jamie Brewington	El novato magallanero Alvin Colina conectó par de jonrones en lo que fueron sus dos primeros turnos oficiales en ronda eliminatoria en LVBP
Ganó Magallanes 6-2	Rubén Quevedo	Omar Daal	
Ganó Caracas 5-4	Dave Evans	Erick Cammack	Alex González, del Caracas, bateó jonrón con las bases llenas
Ganó Magallanes 3-1	Jamie Brewington	Mark Guerra	
Ganó Caracas 5-1	Travis Driskill	Jamie Brewington	
Ganó Magallanes 5-2	Wayne Franklin	Roger Luque	
Ganó Magallanes 3-2	Jae Seo	Pat Ahearne	
Ganó Caracas 7-0	Calvin Maduro	Jae Seo	Jonrones de Jackson Melián, René Reyes y Brad Hawpe apuntalaron el triunfo caraquista
Ganó Caracas 12-2	Eduardo Villacís	Jae Seo	
Ganó Magallanes 1-0	Jason Roach	Mark Guerra	Roach lanzó completó y tan sólo toleró 3 inatrapables, Guerra también lanzó todo el encuentro

Banesco

#	FECHA	DIA	ESTADIO	HOME CLUB	D/N	
651	30-11-2002	Sábado	José Bernardo Pérez	Magallanes	N	
652	04-11-2003	Martes	Universitario	Caracas	N	
653	09-11-2003	Domingo	José Bernardo Pérez	Magallanes	N	
654	21-11-2003	Viernes	Universitario	Caracas	N	
655	23-11-2003	Domingo	José Bernardo Pérez	Magallanes	N	
656	29-11-2003	Sábado	José Bernardo Pérez	Magallanes	N	
657	04-12-2003	Jueves	Universitario	Caracas	N	
658	11-12-2003	Jueves	Universitario	Caracas	N	
659	13-12-2003	Sábado	José Bernardo Pérez	Magallanes	N	
660	16-12-2003	Martes	Universitario	Caracas	N	
661	19-12-2003	Viernes	José Bernardo Pérez	Magallanes	N	
662	21-10-2004	Jueves	José Bernardo Pérez	Magallanes	N	
663	27-10-2004	Miércoles	Universitario	Caracas	N	
664	01-11-2004	Viernes	José Bernardo Pérez	Magallanes	N	
665	14-11-2004	Jueves	José Bernardo Pérez	Magallanes	N	
666	23-11-2004	Sábado	Universitario	Caracas	N	
667	29-11-2004	Viernes	Universitario	Caracas	N	
668	30-11-2004	Sábado	Universitario	Caracas	N	
669	03-12-2004	Miércoles	José Bernardo Pérez	Magallanes	N	
670	10-12-2004	Miércoles	José Bernardo Pérez	Magallanes	N	
671	17-12-2004	Miércoles	Universitario	Caracas	N	
672	29-10-2005	Sábado	José Bernardo Pérez	Magallanes	N	
673	03-11-2005	Jueves	Universitario	Caracas	N	
674	04-11-2005	Viernes	José Bernardo Pérez	Magallanes	N	
675	08-11-2005	Martes	Universitario	Caracas	N	



SCORE	PITCHER GANADOR	PITCHER PERDEDOR	OBSERVACIONES
Ganó Magallanes 4-3	Juan Campos	Mark Guerra	
Ganó Caracas 14-7	Kenny Rayborn	Brian Powell	
Ganó Caracas 5-1	Eduardo Villacís	Rob Stanifer	
Ganó Caracas 3-2	Kenny Rayborn	Brian Powell	
Ganó Magallanes 6-4	Brett Laxton	Pat Ahearne	
Ganó Magallanes 5-2	Jeff Farnsworth	Mauro Zárate	
Ganó Magallanes 5-3	Brian Powell	Mark Johnson	Hee Seop Choi, del Magallanes, conectó dos jonrones
Ganó Magallanes 11-10	Brett Laxton	Mark Johnson	Sensacional atrapada de Melvin Mora en el noveno inning, preservó la victoria turca. Su compañero de equipo, Héctor Jiménez, bateó de 5-4, con dos dobles, un jonrón y un sencillo, dos anotadas e igual número de remolcadas
Ganó Magallanes 5-3	Tim Harikkala	Eddie Oropesa	
Ganó Caracas 11-6	Joán López	Wayne Franklin	
Ganó Magallanes 11-3	Jeff Farnsworth	Kenny Rayborn	
Ganó Caracas 2-1	Darwin Cubillán	Josh Parker	Sólo seis mil personas asistieron al primer choque de la temporada entre los eternos rivales
Ganó Caracas 2-1	Kip Bouknight	Aníbal Sánchez	
Ganó Caracas 9-5	Joán López	Luis Colmenares	
Ganó Magallanes 3-2	Wayne Franklin	Kip Bouknight	Eddy Díaz, del Magallanes, impulsó dos y anotó una carrera
Ganó Caracas 3-2	Keith Stamler	Josh Parker	Sencillo de Marco Yépez, en el noveno episodio, dejó en el campo a su eterno rival
Ganó Caracas 5-3	Edwin Hurtado	Yusmeiro Petit	
Ganó Caracas 4-3	Jesús Reina	Wilfredo Ledezma	
Ganó Caracas 12-4	Juan Carlos Ovalles	Matt Parker	
Ganó Caracas 11-10	Wayne Gomes	Richard Garcés	Juego de 11 inning. Una polémica decisión arbitral le dio la victoria al conjunto melenudo. Robert Machado, del Magallanes, conectó cuadrangular con las bases llenas, al igual que Ernie Young del Caracas
Ganó Magallanes 12-10	Rafael Cova	Eduardo Villacís	
Ganó Magallanes 9-3	Carlos Hernández	Marcos Castillo	
Ganó Caracas 7-5	Juan Carlos Ovalles	Richard Garcés	
Ganó Magallanes 10-4	Carlos Hernández	Ed Yarnall	
Ganó Caracas 9-6	Rolando Valles	Wayne Franklin	

Banesco

#	FECHA	DIA	ESTADIO	HOME CLUB	D/N	
676	10-11-2005	Viernes	José Bernardo Pérez	Magallanes	N	
677	22-11-2005	Martes	Universitario	Caracas	N	
678	03-12-2005	Sábado	José Bernardo Pérez	Magallanes	N	
679	12-12-2005	Lunes	Universitario	Caracas	N	
680	17-12-2005	Sábado	José Bernardo Pérez	Magallanes	N	
681	19-12-2005	Lunes	Universitario	Caracas	N	
682	16-10-2006	Lunes	Universitario	Caracas	N	
683	29-10-2006	Domingo	José Bernardo Pérez	Magallanes	N	
684	03-11-2006	Viernes	Universitario	Caracas	N	
685	07-11-2006	Martes	Universitario	Caracas	N	
686	09-11-2006	Jueves	José Bernardo Pérez	Magallanes	N	
687	18-11-2006	Sábado	José Bernardo Pérez	Magallanes	N	
688	21-11-2006	Martes	Universitario	Caracas	N	
689	06-12-2006	Miércoles	Universitario	Caracas	N	
690	14-12-2006	Jueves	Universitario	Caracas	N	
691	16-12-2006	Sábado	José Bernardo Pérez	Magallanes	N	
692	25-10-2007	Jueves	Universitario	Caracas	N	
693	30-10-2007	Martes	José Bernardo Pérez	Magallanes	N	



SCORE	PITCHER GANADOR	PITCHER PERDEDOR	OBSERVACIONES
Ganó Magallanes 6-2	Carlos Hernández	Juan Carlos Gutiérrez	
Ganó Caracas 6-5	Kevin Henthorne	Carlos Hernández	Franklin Gutiérrez, del Caracas, bateó cuadrangular con las bases llenas
Ganó Magallanes 8-2	Yusmeiro Petit	Franklin Morales	
Ganó Magallanes 8-6	Chad Gaudin	Armando Galarraga	Luke Scott, del Magallanes, bateó dos cuadrangulares para darle el triunfo a su equipo
Ganó Magallanes 4-3	Geremi González	Jorge Julio Tapia	
Ganó Magallanes 7-2	Yusmeiro Petit	Wilfredo Ledezma	
Ganó Caracas 3-2	Juan Carlos Ovalles	Chris Baker	
Ganó Magallanes 3-2	Luis Torres	Brandon Knight	Juego de 11 innings. Hit de David Espinoza dejó en el campo a los Leones
Ganó Magallanes 4-3	Matt White	Renny Duarte	Séptima victoria consecutiva del Magallanes en la campaña, y séptima derrota al hilo de los melenudos en la zafra
Ganó Magallanes 9-3	Tim McClaskey	Edwin Hurtado	Richard Hidalgo conectó dos cuadrangulares para guiar al conjunto turco a una fácil victoria. Este fue el cuarto juego consecutivo de Hidalgo sacando la bola del parque
Ganó Caracas 10-4	Renny Duarte	Matt White	Caracas cortó una cadena de 11 derrotas consecutivas
Ganó Magallanes 5-0	Tim McClaskey	Andrew Lorraine	McClaskey lanzó siete entradas, donde esparció cinco sencillos y abanicó a siete melenudos, sin otorgar pasaporte alguno. David Lee y Geremi González lo relevaron sin mayor contratiempo
Ganó Caracas 8-7	Jorge Julio Tapia	Geremí González	Doble de Carlos Méndez trajo desde segunda a Marco Scutaro con la carrera de dejar en el terreno al Magallanes en el noveno inning. Carlos Hernández hizo su estreno como mánager del Caracas
Ganó Caracas 6-3	Andrew Lorraine	Carlos Hernández	
Ganó Magallanes 6-5	Géremi González	Juan Carlos Ovalles	Juego de 11 inning. Doble de Luis Rivas remolcó la carrera de la ventaja para el equipo navegante. Con esta victoria Magallanes clasificó a la postemporada
Ganó Caracas 6-4	Juan Carlos Gutiérrez	Tim McClaskey	José Castillo, del Caracas, bateó de 5-4, con tres carreras remolcadas. El legendario Luis "Camaleón" García fue homenajeado por la directiva del conjunto turco, que le entregó el "Timón Magallanero"
Ganó Magallanes 6-2	Carlos Hernández	Hideo Nomo	Gran expectativa creó en los medios de comunicación la presencia en el montículo del Caracas del célebre exgrandeliga japonés Hideo Nomo. Magallanes no comió con eso y le cayó a palos
Ganó Magallanes 4-3	Chris Baker	Paul Abraham	Doble de Erold Andrus en la novena entrada dejó en el terreno al Caracas

Banesco

#	FECHA	DIA	ESTADIO	HOME CLUB	D/N	
694	02-11-2007	Viernes	José Bernardo Pérez	Magallanes	N	
695	05-11-2007	Lunes	José Bernardo Pérez	Magallanes	N	
696	10-11-2007	Sábado	Universitario	Caracas	N	
697	15-11-2007	Jueves	José Bernardo Pérez	Magallanes	N	
698	06-12-2007	Jueves	Universitario	Caracas	N	
699	10-12-2007	Lunes	Universitario	Caracas	N	
700	11-12-2007	Martes	Universitario	Caracas	N	
701	01-11-2008	Sábado	José Bernardo Pérez	Magallanes	N	
702	09-11-2008	Domingo	José Bernardo Pérez	Magallanes	N	
703	18-11-2008	Martes	Universitario	Caracas	N	
704	21-11-2008	Viernes	Universitario	Caracas	N	
705	30-11-2008	Domingo	Universitario	Caracas	D	
706	02-12-2008	Martes	José Bernardo Pérez	Magallanes	N	
707	14-12-2008	Domingo	José Bernardo Pérez	Magallanes	N	
708	22-12-2008	Lunes	Universitario	Caracas	N	
709	29-12-2008	Lunes	José Bernardo Pérez	Magallanes	N	
710	19-10-2009	Lunes	Universitario	Caracas	N	
711	24-10-2009	Sábado	José Bernardo Pérez	Magallanes	N	
712	28-10-2009	Miércoles	Universitario	Caracas	N	
713	31-10-2009	Sábado	José Bernardo Pérez	Magallanes	N	
714	08-11-2009	Domingo	José Bernardo Pérez	Magallanes	N	
715	17-11-2009	Martes	Universitario	Caracas	N	
716	27-11-2009	Viernes	José Bernardo Pérez	Magallanes	N	
717	06-12-2009	Domingo	Universitario	Caracas	D	



SCORE	PITCHER GANADOR	PITCHER PERDEDOR	OBSERVACIONES
Ganó Magallanes 11-1	Germán Meléndez	Eric Cyr	
Ganó Magallanes 5-3	Rafael Cova	Marcos Carvajal	
Ganó Caracas 10-6	Guillermo Moscoso	Ángel Calero	
Ganó Magallanes 9-8	José Sánchez	Carlos Bohorquez	
Ganó Caracas 4-0	Brian Slocum	Carlos Hernández	Jesús Guzmán fue la gran figura de los Leones con el madero, al conectar de 3-2, con jonrón, dos remolcadas y una anotada
Ganó Magallanes 8-5	Rafael Cova	Tony Armas	Franklin Gutiérrez, del Caracas, bateó de 5-5
Ganó Magallanes 5-4	Elio Serrano	Jorge Julio Tapia	
Ganó Caracas 7-1	Víctor Gárate	Les Walrond	
Ganó Caracas 8-2	Juan Carlos Gutiérrez	Víctor Zambrano	
Ganó Magallanes 11-3	Rafael Cova	J. R. Mathes	Magallanes ganó apoyados en quince imparables y cuadrangulares de Richard Hidalgo y Luis Rivas
Ganó Caracas 7-2	Édgmer Escalona	Víctor Zambrano	Jesús Guzmán, del Caracas, bateó la escalera: sencillo, doble, triple y jonrón
Ganó Caracas 5-4	Jorge Julio Tapia	Edward Mújica	Juego de 10 innings. Jonrón de Jesús Guzmán deja en el campo al Magallanes
Ganó Magallanes 4-2	Víctor Zambrano	Franklin Morales	
Ganó Magallanes 7-6	Edward Mújica	Jorge Julio Tapia	Magallanes anota dos carreras en el noveno inning para dejar en el terreno a su rival
Ganó Caracas 9-8	Orber Moreno	Jesús Hernández	Triple de tres carreras de Franklin "Guti" Gutiérrez deja en el terreno al Magallanes y de paso los deja al borde de la eliminación. El Caracas retiró ese día el uniforme Nº 41 del "Gato" Andrés Galarraga
Ganó Caracas 13-9	Orlando Trías	Víctor Zambrano	
Ganó Magallanes 11-4	Clevelan Santeliz	J. R. Mathes	El magallanero Michael Ryan bateó de 4-3, con 5 carreras remolcadas y una anotada
Ganó Caracas 9-0	J R Mathes	Carlos Hernández	
Ganó Magallanes 6-3	Sean Gallagher	José Ortegano	
Ganó Magallanes 5-3	Eric Junge	Gustavo Chacín	
Ganó Caracas 8-6	Héctor Rondón	Sean Gallagher	
Ganó Magallanes 6-3	Eric Junge	Harvey García	
Ganó Magallanes 6-5	Edward Mújica	Guillermo Moscoso	Magallanes empata la punta con los melenudos
Ganó Magallanes 13-4	José Sánchez	Jhoulys Chacín	

Banesco

#	FECHA	DIA	ESTADIO	HOME CLUB	D/N	
718	08-12-2009	Martes	Universitario	Caracas	N	
719	23-10-2010	Sábado	Universitario	Caracas	N	
720	29-10-2010	Viernes	José Bernardo Pérez	Magallanes	N	
721	13-11-2010	Sábado	José Bernardo Pérez	Magallanes	N	
722	21-11-2010	Domingo	José Bernardo Pérez	Magallanes	N	
723	23-11-2010	Martes	Universitario	Caracas	N	
724	05-12-2010	Domingo	José Bernardo Pérez	Magallanes	N	
725	08-12-2010	Miércoles	Universitario	Caracas	N	
726	14-12-2010	Martes	Universitario	Caracas	N	
727	28-12-2010	Martes	José Bernardo Pérez	Magallanes	N	
728	29-10-2011	Sábado	Universitario	Caracas	N	
729	30-10-2011	Domingo	José Bernardo Pérez	Magallanes	N	
730	04-11-2011	Jueves	Universitario	Caracas	N	
731	13-11-2011	Sábado	José Bernardo Pérez	Magallanes	N	
732	17-11-2011	Miércoles	Universitario	Caracas	N	
733	28-11-2011	Domingo	José Bernardo Pérez	Magallanes	N	
734	11-12-2011	Domingo	Universitario	Caracas	N	
735	14-12-2011	Miércoles	Universitario	Caracas	N	
736	29-12-2011	Jueves	José Bernardo Pérez	Magallanes	N	
737	30-10-2012	Martes	José Bernardo Pérez	Magallanes	N	
738	01-11-2012	Jueves	Universitario	Caracas	N	
739	11-11-2012	Domingo	Universitario	Caracas	D	
740	15-11-2012	Jueves	Universitario	Caracas	N	



SCORE	PITCHER GANADOR	PITCHER PERDEDOR	OBSERVACIONES
Ganó Caracas 4-2	Gustavo Chacín	Eric Junge	
Ganó Caracas 2-1	Baudilio López	Gabriel Alfaro	Juego de 10 innings. Jesús Guzmán anotó por wild pitch la carrera del gane
Ganó Caracas 18-3	Ben Jukich	Eric Junge	Los Leones batearon 19 indiscutibles
Ganó Magallanes 6-3	Sean Gallagher	Chad Reineke	
Ganó Magallanes 6-0	Anthony Lerew	Ronald Uviedo	Primer no hit no run del Magallanes al Caracas. Anthony Lerew lanzó completo, abanicó a 5 y concedió 4 boletos
Ganó Magallanes 5-3	Jean Machi	Darwin Cubillán	
Ganó Caracas 8-4	Thad Weber	Pedro Guerra	
Ganó Caracas 7-0	Gustavo Chacín	Deolis Guerra	Josh Kroeger conectó su jonrón 19 con la franela del Caracas para convertirse en el importado con más estacazos de vuelta entera en la historia del equipo melenudo
Ganó Caracas 7-6	Juan Carlos Gutiérrez	Yoel Hernández	Juego de 10 innings. Josh Kroeger, del Caracas, empató el juego en el noveno con jonrón y lo decidió en el décimo con sencillo
Ganó Caracas 18-5	Joe Bateman	Michael Bowden	Leones eliminó al Magallanes. El equipo melenudo anotó 13 carreras en el octavo episodio
Ganó Magallanes 6-5	Clevelan Santeliz	Egmer Escalona	Juego de 12 inning. Magallanes cometió 7 errores
Ganó Caracas 5-0	Mike Fiers	Van Hekken	
Ganó Magallanes 6-1	José Sánchez	Mike Fiers	
Ganó Magallanes 2-1	Jerome Williams	Dylan Owen	
Ganó Magallanes 7-2	Deolis Guerra	Fu Te Ni	El catcher magallanero Jesús Flores bateó de 5-2, con jonrón y tres empujadas
Ganó Magallanes 10-4	Jean Machí	Fu Te Ni	15 hits batearon los Navegantes
Ganó Magallanes 3-1	Eric Junge	Justin Lehr	
Ganó Caracas 8-5	Orber Moreno	Deolis Guerra	Asdrúbal Cabrera conectó jonrón de dos carreras para contribuir con el triunfo de los Leones
Ganó Magallanes 10-0	Eric Junge	Armando Galarraga	Endy Chávez bateó de 4-3 con dos empujadas y Mario Lisson conectó jonrón de dos carreras por el Magallanes
Ganó Magallanes 4-2	Blake Johnson	Ronald Uviedo	
Ganó Caracas 8-5	Víctor Garate	Eric Junge	Henry Wrigley y Daniel Mayora batearon jonrones y empujaros 3 carreras cada uno
Ganó Caracas 5-4	Guillermo Moscoso	Juan Rincón	Carlos Rivero despachó jonrón de 3 carreras en el sexto inning
Ganó Caracas 7-6	Juan Carlos Gutiérrez	Jean Machí	Jonrón de Josh Kroeger dejó en el terreno al Magallanes, en el noveno inning

Banesco

#	FECHA	DIA	ESTADIO	HOME CLUB	D/N	
741	19-11-2012	Lunes	José Bernardo Pérez	Magallanes	N	
742	27-11-2012	Martes	Universitario	Caracas	N	
743	08-12-2012	Sábado	José Bernardo Pérez	Magallanes	N	
744	20-12-2012	Viernes	José Bernardo Pérez	Magallanes	N	
745	21-12-2012	Sábado	José Bernardo Pérez	Magallanes	N	
746	22-10-2013	Martes	José Bernardo Pérez	Magallanes	N	
747	25-10-2013	Viernes	Universitario	Caracas	N	
748	29-10-2013	Martes	Universitario	Caracas	N	
749	10-11-2013	Domingo	José Bernardo Pérez	Magallanes	N	
750	19-11-2013	Martes	Universitario	Caracas	N	
751	22-11-2013	Viernes	José Bernardo Pérez	Magallanes	N	
752	29-11-2013	Viernes	José Bernardo Pérez	Magallanes	N	
753	04-12-2013	Miércoles	Universitario	Caracas	N	
754	28-12-2013	Sábado	Universitario	Caracas	N	
755	14-10-2014	Martes	Universitario	Caracas	N	
756	21-10-2014	Martes	José Bernardo Pérez	Magallanes	N	
757	22-10-2014	Miércoles	Universitario	Caracas	N	
758	06-11-2014	Jueves	Universitario	Caracas	N	
759	07-11-2014	Viernes	José Bernardo Pérez	Magallanes	N	
760	14-11-2014	Viernes	José Bernardo Pérez	Magallanes	N	
761	20-11-2014	Jueves	José Bernardo Pérez	Magallanes	N	
762	13-12-2014	Sábado	Universitario	Caracas	N	
763	27-12-2014	Sábado	José Bernardo Pérez	Magallanes	N	
764	27-10-2015	Martes	Universitario	Caracas	N	
765	06-11-2015	Viernes	José Bernardo Pérez	Magallanes	N	
766	09-11-2015	Lunes	Universitario	Caracas	N	
767	11-11-2015	Miércoles	Universitario	Caracas	N	
768	13-11-2015	Viernes	José Bernardo Pérez	Magallanes	N	
769	19-11-2015	Jueves	Universitario	Caracas	N	
770	28-11-2015	Sábado	José Bernardo Pérez	Magallanes	N	
771	04-12-2015	Viernes	Universitario	Caracas	N	



SCORE	PITCHER GANADOR	PITCHER PERDEDOR	OBSERVACIONES
Ganó Caracas 7-5	Darwin Cubillán	Fernando Nieve	
Ganó Caracas 9-2	Thad Weber	Sergio Pérez	Carlos Rivero bateó dos jonrones y empujó 6 carreras
Ganó Magallanes 10-2	Carlos Zambrano	Thad Weber	Eliezer Alfonzo bateó doble y jonrón, con dos remolcadas
Ganó Caracas 10-5	Wes Etheridge	Gustavo Chacín	
Ganó Caracas 10-4	Armando Galarraga	Deolis Guerra	Franklin Gutiérrez bateó de 6-3 con 4 empujadas
Ganó Magallanes 8-5	Mitch Lively	Fernando Nieve	
Ganó Caracas 5-4	Yoanner Negrín	David Bromberg	
Ganó Magallanes 5-2	Mitch Lively	Víctor Garate	
Ganó Magallanes 6-2	Mitch Lively	Yoanner Negrín	
Ganó Magallanes 4-1	Sergio Pérez	Víctor Garate	
Ganó Magallanes 8-5	Mitch Lively	Fernando Nieve	
Ganó Caracas 11-7	Miller Díaz	Mitch Lively	
Ganó Magallanes 10-0	David Bromberg	Yoanner Negrín	Magallanes bateó 20 hits; anotó 6 en la novena entrada
Ganó Caracas 15-3	Víctor Garate	Sergio Pérez	Alex González bateó de 6-4 con 5 remolcadas
Ganó Magallanes 5-4	Orangel Arenas	Ronald Uviedo	
Ganó Caracas 4-3	Loiger Padrón	José Mijares	
Ganó Magallanes 4-1	Dustin Richardson	Yoimer Camacho	
Ganó Magallanes 3-2	Anthony Lerew	Boone Whitting	
Ganó Magallanes 4-3	Rubén Quevedo	Yoimer Camacho	Juego de 13 innings Magallanes dejó en el terreno al Caracas
Ganó Magallanes 5-3	José Mijares	José Ascanio	
Ganó Caracas 12-3	Buddy Boshers	Anthony Lerew	Los Leones anotaron 6 carreras en el primer inning
Ganó Caracas 9-6	Yoanner Negrín	Rubén Quevedo	
Ganó Magallanes 5-3	Zack Thornton	Ángel Calero	Las 5 carreras de los Navegantes fueron anotadas en el séptimo inning
Ganó Caracas 9-2	Joe Gardner	Pedro Hernández	Los Leones conectaron 17 indiscutibles
Ganó Magallanes 8-3	Carlos Zambrano	Rubén Alaniz	
Ganó Magallanes 2-1	Bobby Blevins	Cory Riordan	Los Navegantes batearon apenas 3 hits
Ganó Caracas 3-0	Cory Riordan	Dane Dunning	Los Navegantes conectaron sólo 3 hits
Ganó Magallanes 3-1	Pedro Viola	Joe Gardner	
Ganó Caracas 8-5	Loiger Padrón	Pedro Hernández	
Ganó Magallanes 9-6	Miguel Chalas	Jhoulys Chacín	
Ganó Magallanes 4-1	Bruce Rondón	Víctor Garate	Magallanes anotó tres carreras abriendo el noveno

Banesco

#	FECHA	DIA	ESTADIO	HOME CLUB	D/N	
772	19-12-2015	Sábado	José Bernardo Pérez	Magallanes	N	
773	20-10-2016	Jueves	Universitario	Caracas	N	
774	23-10-2016	Domingo	José Bernardo Pérez	Magallanes	N	
775	25-10-2016	Martes	Universitario	Caracas	N	
776	01-11-2016	Martes	José Bernardo Pérez	Magallanes	N	
777	20-11-2016	Domingo	José Bernardo Pérez	Magallanes	N	
778	25-11-2016	Viernes	José Bernardo Pérez	Magallanes	N	
779	27-11-2016	Domingo	José Bernardo Pérez	Magallanes	N	
780	15-12-2016	Martes	Universitario	Caracas	N	
781	19-12-2016	Sábado	Universitario	Caracas	N	
782	19-10-2017	Jueves	José Bernardo Pérez	Magallanes	N	
783	25-10-2017	Miércoles	Universitario	Caracas	N	
784	27-10-2017	Viernes	José Bernardo Pérez	Magallanes	N	
785	07-11-2017	Martes	Universitario	Caracas	N	
786	12-11-2017	Domingo	José Bernardo Pérez	Magallanes	N	
787	22-11-2017	Miércoles	Universitario	Caracas	N	
788	30-11-2017	Jueves	Universitario	Caracas	N	
789	01-12-2017	Viernes	José Bernardo Pérez	Magallanes	N	
790	27-12-2017	Miércoles	Universitario	Caracas	N	
791	23-10-2018	Martes	Universitario	Caracas	N	
792	24-10-2018	Miércoles	José Bernardo Pérez	Magallanes	N	
793	30-10-2018	Martes	José Bernardo Pérez	Magallanes	N	
794	17-11-2018	Sábado	José Bernardo Pérez	Magallanes	N	
795	21-11-2018	Miércoles	José Bernardo Pérez	Magallanes	N	
796	02-12-2018	Domingo	Universitario	Caracas	D	
797	02-12-2018	Domingo	Universitario	Caracas	N	
798	11-12-2018	Domingo	Universitario	Caracas	D	
799	30-12-2018	Domingo	Universitario	Caracas	D	



SCORE	PITCHER GANADOR	PITCHER PERDEDOR	OBSERVACIONES
Ganó Caracas 4-2	Buddy Boshers	Mitch Lively	
Ganó Caracas 9-8	Jesús Pirela	Diego Moreno	Los Leones anotaron 7 carreras en el octavo inning
Ganó Caracas 4-3	Seth Frankoff	Ariel Jurado	
Ganó Magallanes 20-7	Greyfer Eregua	Deunte Heath	Magallanes bateó 21 hits. Ronny Cedeño anotó 5 y José Tábata remolcó 5 carreras por los valencianos
Ganó Caracas 5-4	Franklin Morales	Diego Moreno	Los Leones anotaron la rayita del triunfo abriendo el inning 13
Ganó Magallanes 10-9	Hassan Pena	Jesús Pirela	Los Navegantes dejaron en el terreno a los Leones al pisar el plato en una ocasión en el décimo inning
Ganó Magallanes 1-0	Stolmy Pimentel	Jhoulys Chacín	Jesús Sucre remolcó la única carrera del encuentro, en el segundo inning
Ganó Caracas 7-4	Jesús Pirela	Patrick McCoy	
Ganó Magallanes 6-2	Carlos Hernández	Jhoulys Chacín	
Ganó Caracas 3-2	Luis Díaz	Stolmy Pimentel	
Ganó Magallanes 9-3	Ismael Guillón	Yoanys Quiala	
Ganó Magallanes 6-3	John Lamb	Seth Frankoff	
Ganó Magallanes 4-1	Anthony De la Cruz	Luke Irvine	
Ganó Magallanes 10-6	Drew Gagnon	Luis Díaz	
Ganó Magallanes 7-2	Drew Gagnon	Luis Díaz	
Ganó Magallanes 5-1	John Lamb	Albert Suárez	
Ganó Magallanes 12-9	José Antonio Flores	Kaleb Fleck	Juego de 14 innings. Magallanes bateó 18 hits
Ganó Magallanes 7-6	Pedro Rodríguez	Miguel Díaz	
Ganó Caracas 8-7	Yoimer Camacho	Junior Guerra	Los Leones evitaron zapatero en la temporada, dejando en el terreno a los valencianos en el inning 12
Ganó Caracas 7-1	Albert Suárez	Rómulo Sánchez	
Ganó Caracas 10-0	Luis Díaz	Henderson Álvarez	
Ganó Caracas 8-2	Luis Díaz	Henderson Álvarez	
Ganó Magallanes 5-1	Yohander Méndez	Albert Suárez	
Ganó Magallanes 5-3	Greyfer Eregua	Anthony Marzi	
Ganó Caracas 8-4	Craig Stem	Ryan Kussmaul	Primer encuentro de un doble juego
Ganó Magallanes 10-7	Ryan Kussmaul	Juan Carlos Gutiérrez	Los Navegantes anotaron 4 en el octavo inning
Ganó Caracas 5-4	Dylan Unsworth	Rómulo Sánchez	
Ganó Caracas 2-0	Jhoulys Chacín	Jean Carlos Granado	

Banesco

#	FECHA	DIA	ESTADIO	HOME CLUB	D/N	
800	07-11-2019	Miércoles	Universitario	Caracas	N	
801	14-11-2019	Jueves	José Bernardo Pérez	Magallanes	N	
802	26-11-2019	Martes	Universitario	Caracas	N	
803	01-12-2019	Domingo	Universitario	Caracas	D	
804	06-12-2019	Viernes	José Bernardo Pérez	Magallanes	N	
805	23-12-2019	Lunes	Universitario	Caracas	D	
806	22-12-2020	Martes	José Bernardo Pérez	Magallanes	N	
807	23-12-2020	Miércoles	Universitario	Caracas	N	
808	27-12-2020	Domingo	Universitario	Caracas	D	
809	07-01-2021	Jueves	José Bernardo Pérez	Magallanes	N	
810	25-10-2021	Lunes	José Bernardo Pérez	Magallanes	N	
811	09-11-2021	Martes	José Bernardo Pérez	Magallanes	N	
812	18-11-2021	Jueves	Universitario	Caracas	N	
813	29-11-2021	Lunes	Universitario	Caracas	N	
814	04-12-2021	Sábado	José Bernardo Pérez	Magallanes	N	
815	08-12-2021	Miércoles	Universitario	Caracas	N	
816	11-12-2021	Sábado	Universitario	Caracas	N	
817	29-10-2022	Sábado	Universitario	Caracas	N	
818	05-11-2022	Sábado	José Bernardo Pérez	Magallanes	N	
819	11-11-2022	Viernes	Universitario	Caracas	N	
820	19-11-2022	Sábado	José Bernardo Pérez	Magallanes	N	
821	23-11-2022	Miércoles	Universitario	Caracas	N	
822	01-12-2022	Jueves	Universitario	Caracas	N	
823	02-12-2022	Viernes	José Bernardo Pérez	Magallanes	N	
824	09-12-2022	Viernes	José Bernardo Pérez	Magallanes	N	
825	26-10-2023	Jueves	Monumental S. Bolívar	Caracas	N	



SCORE	PITCHER GANADOR	PITCHER PERDEDOR	OBSERVACIONES
Ganó Caracas 8-3	Francisco Carrillo	Jesús Reyes	Juegos 800 entre los eternos rivales desde 1946
Ganó Caracas 6-1	Enrique De Los Ríos	Adrián Salcedo	
Ganó Caracas 6-5	Miguel Socolovich	Melvi Acosta	Los Leones anotaron dos carreras cerrando el noveno para dejar en el terreno a los Navegantes
Ganó Magallanes 6-3	Jorge Rondón	Loiger Padrón	
Ganó Caracas 7-2	Francisco Carrillo	Félix Doubront	
Ganó Magallanes 6-5	Félix Doubront	Francisco Carrillo	
Ganó Caracas 5-2	Yoimer Camacho	Junior Guerra	Los Leones anotaron 3 abriendo el noveno
Ganó Magallanes 4-3	Erick Leal	Arturo López	Los Leones anotaron sus tres carreras cerrando el noveno
Ganó Magallanes 11-2	Eduardo Pérez	Carlos Quevedo	
Ganó Magallanes 14-5	José Martínez	Jaime Lugo	El magallanero Alberth Martínez bateó dos jonrones y remolcó 5 carreras
Ganó Caracas 6-4	Loiger Padrón	José Martínez	
Ganó Magallanes 7-2	Herdenson Álvarez	Arturo López	
Ganó Magallanes 8-7	Wilking Rodríguez	José Torres	Magallanes anotó dos carreras abriendo el noveno
Ganó Magallanes 16-3	Erick Leal	Jefry Valdez	Magallanes bateó 25 hits
Ganó Magallanes 1-0	Henderson Álvarez	Eduardo Paredes	
Ganó Caracas 3-2	Jesús Zambrano	Wilking Rodríguez	Leones dejaron en el terreno a los Navegantes
Ganó Magallanes 10-6	Erick Leal	Gerson Garabito	Magallanes le metió tripleplay al Caracas, en el cuarto inning. Los turcos batearon 18 hits. Anotaron 7 en el quinto inning
Ganó Caracas 10-2	Elih Villanueva	Nivaldo Rodríguez	
Ganó Magallanes 3-2	Yohander Méndez	Ronald Herrera	
Ganó Caracas 9-5	Elih Villanueva	Yohander Méndez	
Ganó Caracas 6-5	Anthony Castro	Rayder Ascanio	
Ganó Caracas 5-4	Anthony Castro	Bruce Rondón	Los melenudos dejaron en el terreno a los Navegantes, en el décimo episodio
Ganó Caracas 3-2	José Mujica	Rómulo Sánchez	
Ganó Magallanes 15-14	Kervin Castro	Ricardo Rodríguez	Los valencianos dejaron en el campo a los capitalinos, en el décimo inning
Ganó Caracas 13-1	Miguel Rodríguez	Félix Doubront	
Ganó Caracas 7-6	Alfred Gutiérrez	Erick Leal	Primer juego entre los eternos rivales en el moderno estadio Monumental Simón Bolívar

Banesco

#	FECHA	DIA	ESTADIO	HOME CLUB	D/N
826	31-10-2023	Martes	Monumental S. Bolívar	Caracas	N
827	15-11-2023	Miércoles	José Bernardo Pérez	Magallanes	N
828	29-11-2023	Miércoles	Monumental S. Bolívar	Caracas	N
829	01-12-2023	Viernes	José Bernardo Pérez	Magallanes	N
830	10-12-2023	Domingo	José Bernardo Pérez	Magallanes	N
831	20-12-2023	Miércoles	Monumental S. Bolívar	Caracas	N
832	21-12-2023	Jueves	José Bernardo Pérez	Magallanes	N
833	20-10-2024	Domingo	José Bernardo Pérez	Magallanes	N
834	23-10-2024	Miércoles	Monumental S. Bolívar	Caracas	N
835	29-10-2024	Martes	José Bernardo Pérez	Magallanes	N
836	19-11-2024	Martes	Monumental S. Bolívar	Caracas	N
837	27-11-2024	Miércoles	Monumental S. Bolívar	Caracas	N
838	01-12-2024	Domingo	José Bernardo Pérez	Magallanes	N
839	05-12-2024	Jueves	Monumental S. Bolívar	Caracas	N
840	06-12-2024	Viernes	José Bernardo Pérez	Magallanes	N
841	29-10-2025	Miércoles	Monumental S. Bolívar	Caracas	N
842	01-11-2025	Sábado	Monumental S. Bolívar	Caracas	N
843	08-11-2025	Sábado	José Bernardo Pérez	Magallanes	N
844	09-11-2025	Domingo	Monumental S. Bolívar	Caracas	D
845	13-11-2025	Jueves	José Bernardo Pérez	Magallanes	N
846	05-12-2025	Viernes	Monumental S. Bolívar	Caracas	N
847	10-12-2025	Miércoles	José Bernardo Pérez	Magallanes	N
848	21-12-2025	Domingo	Monumental S. Bolívar	Caracas	D



El historial de enfrentamientos entre Caracas y Magallanes, que se extiende desde 1946 hasta la temporada 2025-2026, favorece ligeramente a la Nave Turca, con 418 victorias frente a 415 triunfos de los melenudos, en un total de 848 encuentros disputados, de los cuales 15 finalizaron empatados. En el marco de la rivalidad más emblemática de la LVBP, ambos equipos han protagonizado 72 series particulares. Navegantes se ha impuesto en 36 de ellas, Leones en 31, mientras que cinco culminaron igualadas

SCORE	PITCHER GANADOR	PITCHER PERDEDOR	OBSERVACIONES
Ganó Caracas 4-0	Albert Suárez	Luis Martínez	
Ganó Magallanes 3-2	Anthony Vizcaya	Norwith Gudiño	Los valencianos dejaron en el campo a sus eternos rivales, en el noveno inning
Ganó Caracas 4-3	Jhoulys Chacín	José Torres	
Ganó Caracas 8-4	Ricardo Rodríguez	Juan Macías	
Ganó Caracas 7-3	Albert Suárez	Luis Martínez	
Ganó Caracas 7-1	Jhoulys Chacín	Nivaldo Rodríguez	
Ganó Caracas 3-2	Wilfredo Boscán	Jesús Tinoco	
Ganó Magallanes 10-9	Luis Martínez	Rito Lugo	Renato Núñez y Angelo Castellano batearon dos jonrones cada uno y remolcaron 7 carreras entre los dos para la causa magallanera
Ganó Magallanes 7-1	Junior Guerra	Jesús Vargas	
Ganó Caracas 8-5	Joshua Cornielly	Enderson Franco	
Ganó Magallanes 18-3	Cristofer Ogando	Wilkel Hernández	22 hits bateó Magallanes, con 4 jonrones, dos de ellos de Luis Suisbel. El equipo valenciano anotó en 8 de las 9 entradas del juego
Ganó Caracas 4-2	Jhoulys Chacín	Stevie Ledesma	
Ganó Caracas 8-7	Norwith Gudiño	Anthony Vizcaya	Eugenio Suárez bateó dos cuadrangulares por los Leones
Ganó Magallanes 8-6	Amilcar Chirinos	Alvin Herrera	Magallanes anotó sus 8 carreras en el octavo inning
Ganó Caracas 8-7	Norwith Gudiño	Anthony Vizcaya	
Ganó Magallanes 4-3	Felipe Vásquez	Lisandro Santos	El campocorto magallanero Andrelton Simmons disparó jonrón abriendo el noveno, para darle el triunfo a su equipo
Ganó Magallanes 5-4	Jesús Reyes	Henderson Álvarez	Magallanes anotó dos en el noveno
Ganó Caracas 3-2	José Torres	Johnny Cuevas	
Ganó Magallanes 11-4	Ricardo Sánchez	Erick Leal	18 hits batearon los Navegantes
Ganó Magallanes 12-9	Amilcar Chirinos	Carlos Hernández	Jonrón de tres carreras de Luis Sardiñas, cerrando el noveno, dejó en el terreno a los Leones
Ganó Caracas 9-7	Norwith Gudiño	Wilking Rodríguez	Jonrón de Salvador Pérez, en el séptimo inning, con dos embases, le dio la victoria de los Leones
Ganó Magallanes 10-3	Jesús Reyes	Mikell Manzano	
Ganó Caracas 7-3	Mikell Manzano	José Suárez	El campocorto Orlando Arcia fue el héroe del partido al batear tubey, jonrón y remolcar 3 carreras

Banesco

RESUMEN JUEGOS CARACAS -MAGALLANES
LIGA VENEZOLANA DE BEISBOL PROFESIONAL
RONDA ELIMINATORIA
1946 – 2025-26

TRIUNFOS Y DERROTAS

JUEGOS	EMPATES	CARACAS	MAGALLANES
848	15	415-418	418-415

SERIES JUGADAS

SERIES JUGADAS	SERIES EMPATADAS	SERIES GANADAS	SERIES PERDIDAS
72	5	Magallanes 36	Caracas 36
		Caracas 31	Magallanes 31

TRIUNFOS Y DERROTAS RONDA ELIMINATORIA

	J.	EMP.	DIUR.	NOCT.	CCS.	MAG.
Cerveza Caracas	98	3	55	43	53-42	42-53
Estadio Olímpico de Maracaibo	5	0	2	3	2-3	3-2
Estadio Universitario	431	8	69	352	181-173	173-181
Estadio Olímpico de Barquisimeto	3	0	1	2	0-3	3-0
Estadio José Bernardo Pérez	291	4	0	287	129-158	158-129
Estadio Venezuela, Barcelona	2	0	1	1	2-0	0-2
Estadio Delfín Marval, Cumaná	2	0	1	1	1-1	1-1
Estadio 2 de Diciembre, Maturín	1	0	1	0	0-1	1-0
Estadio Olímpico, Carúpano	1	0	1	0	0-1	1-0
Estadio Monumental Simón Bolívar	13	0	2	11	7-6	6-7



PITCHERS CON MÁS TRIUNFOS

NOMBRE	EQUIPO	TRIUNFOS
Ramón Monzant	Magallanes	15
Luis Peñalver	Caracas	14
Ubaldo Heredia	Caracas	11
Diego Seguí	Caracas	11
Juan Carlos Pulido	Magallanes	10

PITCHERS CON MÁS DERROTAS

NOMBRE	EQUIPO	TRIUNFOS
Diego Seguí	Caracas	13
Luis Peñalver	Caracas	11
Manuel Sarmiento	Magallanes	10
Urbano Lugo, hijo	Caracas	9
Pablo Torrealba	Caracas	8

Banesco

LA RIVALIDAD AÑO POR AÑO

SERIES CARACAS-MAGALLANES, 1946-2025-26

	TEMPORADA	MAGALLANES	LEONES	ACUMULADO
1	1946	3	7	3-7
2	1946-1947	5	7	8-14
3	1947-1948	4	9	12-23
4	1948-1949	6	7	18-30
5	1949-1950	7	8	25-38
6	1950-1951	13	5	38-43
7	1951-1952	6	12	44-55
8	1952-1953	10	9	54-64
9	1953-1954	16	9	70-73
10	**1954-1955**	**8**	**8**	**78-81**
11	1955-1956	10	7	88-88
12	1964-1965	3	11	91-99
13	1965-1966	6	7	97-106
14	1966-1967	7	5	104-111
15	1967-1968	4	8	108-119
16	1968-1969	3	9	111-128
17	1969-1970	9	3	120-131
18	1970-1971	8	4	128-135
19	1971-1972	6	7	134-142
20	1972-1973	9	5	143-147
21	**1973-1974**	**6**	**6**	**149-153**
22	1974-1975	8	4	157-157
23	1976-1977	7	6	164-163
24	1977-1978	5	9	169-172
25	1978-1979	10	4	179-176
26	1979-1980	0	14	179-190
27	1980-1981	4	8	183-198
28	1981-1982	4	9	187-207
29	1982-1983	6	7	193-214



LA RIVALIDAD AÑO POR AÑO

SERIES CARACAS-MAGALLANES, 1946-2025-26

	TEMPORADA	MAGALLANES	LEONES	ACUMULADO
30	1983-1984	7	6	200-220
31	1984-1985	5	8	205-228
32	1985-1986	8	5	213-233
33	1986-1987	5	8	218-241
34	1987-1988	8	4	226-245
35	1988-1989	3	9	229-254
36	1989-1990	7	5	236-259
37	1990-1991	7	5	243-264
38	**1991-1992**	**6**	**6**	**249-270**
39	1992-1993	4	8	253-278
40	1993-1994	8	4	261-282
41	1994-1995	4	8	265-290
42	1995-1996	7	5	272-295
43	1996-1997	5	7	277-302
44	1997-1998	9	3	286-305
45	1998-1999	6	4	292-309
46	1999-2000	9	1	301-310
47	2000-2001	6	4	307-314
48	2001-2002	6	4	313-318
49	2002-2003	3	2	316-320
50	2003-2004	6	4	322-324
51	2004-2005	2	8	324-332
52	2005-2006	7	3	331-335
53	**2006-2007**	**5**	**5**	**336-340**
54	2007-2008	7	2	343-342
55	2008-2009	3	6	346-348
56	2009-2010	6	3	352-351
57	2010-2011	3	6	355-357
58	2011-2012	7	2	362-359

Banesco

LA RIVALIDAD AÑO POR AÑO

SERIES CARACAS-MAGALLANES, 1946-2025-26

	TEMPORADA	MAGALLANES	LEONES	ACUMULADO
59	2012-2013	2	7	364-366
60	2013-2014	6	3	370-369
61	2014-2015	6	3	376-372
62	2015-2016	5	4	381-376
63	2016-2017	4	5	385-381
64	2017-2018	8	1	393-382
65	2018-2019	3	6	396-388
66	2019-2020	2	4	398-392
67	2020-2021	3	1	401-393
68	2021-2022	5	2	406-395
69	2022-2023	2	6	408-401
70	2023-2024	1	7	409-408
71	**2024-2025**	**4**	**4**	**413-412**
72	2025-2026	5	3	418-415



CARACAS-MAGALLANES
SERIES SEMIFINALES O ROUND ROBINS
1946 – 2025-26

#	FECHA	DIA	ESTADIO	HOME CLUB	D/N	
1	11-01-1975	Sábado	José Bernardo Pérez	Magallanes	N	
2	12-01-1975	Domingo	José Bernardo Pérez	Magallanes	N	
3	14-01-1975	Martes	Universitario	Caracas	N	
4	15-01-1975	Miércoles	Universitario	Caracas	N	
5	16-01-1975	Jueves	Universitario	Caracas	N	
6	18-01-1975	Sábado	José Bernardo Pérez	Magallanes	N	
7	19-01-1975	Domingo	José Bernardo Pérez	Magallanes	N	
8	09-01-1988	Sábado	José Bernardo Pérez	Magallanes	N	
9	10-01-1988	Domingo	José Bernardo Pérez	Magallanes	N	
10	16-01-1988	Sábado	Universitario	Caracas	N	
11	17-01-1988	Domingo	Universitario	Caracas	D	
12	06-01-1990	Sábado	José Bernardo Pérez	Magallanes	N	
13	07-01-1990	Domingo	Universitario	Caracas	D	
14	12-01-1990	Viernes	Universitario	Caracas	N	
15	18-01-1990	Jueves	José Bernardo Pérez	Magallanes	N	
16	05-01-1991	Sábado	José Bernardo Pérez	Magallanes	N	
17	06-01-1991	Domingo	Universitario	Caracas	D	
18	11-01-1991	Viernes	Universitario	Caracas	N	
19	17-01-1991	Jueves	José Bernardo Pérez	Magallanes	N	
20	09-01-1993	Sábado	José Bernardo Pérez	Magallanes	N	
21	10-01-1993	Domingo	Universitario	Caracas	D	



SCORE	PITCHER GANADOR	PITCHER PERDEDOR	OBSERVACIONES
Ganó Magallanes 9-2	Larry Demery	Pete Broberg	Primera vez en la historia que Caracas y Magallanes se enfrenta en un partido de serie semifinal. Los navegantes batearon 16 hits
Ganó Magallanes 4-1	Wayne Garland	Bill Butler	
Ganó Caracas 1-0	Tom Buskey	Jim Sadowsky	Leones dejó en el terreno en el noveno inning a los Navegantes
Ganó Caracas 7-0	Chuck Dobson	Gilberto Marcano	José Vinay Caldera, del Caracas, otorgó 8 boletos
Ganó Caracas 4-1	Bill Butler	Larry Demery	
Ganó Magallanes 5-4	Wayne Garland	Don Stanhouse	
Ganó Magallanes 8-0	Jim Sadowsky	Tom Buskey	Magallanes clasificó a la final
Ganó Caracas 7-0	Ubaldo Heredia	Rich Sauveur	Oscar Azócar, del Caracas, conectó dos triples en el encuentro para establecer una marca en semifinal
Ganó Magallanes 4-3	Ralph Citarella	Gilberto Marcano	Juego de 14 innings. Los Navegantes dejaron en el terreno a los Leones
Ganó Caracas 3-2	Mike Schooler	Gary Wayne	
Ganó Caracas 3-2	Barry Jones	Gary Wayne	
Ganó Caracas 7-2	Jim Neidlinger	Lester Straker	
Ganó Caracas 6-2	Urbano Lugo, hijo	Ramón García	
Ganó Caracas 3-0	Urbano Lugo, hijo	Lester Straker	Lugo pitchó completo, toleró 6 hits, abanicó a 2 y concedió 2 boletos
Ganó Caracas 5-3	Urbano Lugo, hijo	Dave Reynolds	Caracas le metió zapatero al Magallanes en los cuatro juegos de la postemporada de la campaña 1989-90. Lugo ganó tres de lo cuatro juegos
Ganó Magallanes 5-3	Steve Adkins	Dave Osteen	
Ganó Magallanes 7-1	Juan Francisco Castillo	Dave Burba	
Ganó Caracas 5-3	Dave Burba	Steve Adkins	
Ganó Caracas 4-1	Dave Burba	Steve Adkins	
Ganó Caracas 4-1	Darrin Chapin	Ramón García	Andrés Galarraga, del Caracas, despachó dos jonrones para darle el triunfo a su equipo
Ganó Caracas 5-1	Urbano Lugo, hijo	Iván Arteaga	Lugo dejó en un hit a su rival. El único inatrapable magallanero lo conectó Rodolfo "Popy" Hernández en el séptimo inning

Banesco

#	FECHA	DIA	ESTADIO	HOME CLUB	D/N	
22	16-01-1993	Sábado	Universitario	Caracas	N	
23	17-01-1993	Domingo	José Bernardo Pérez	Magallanes	N	
24	02-01-1994	Domingo	José Bernardo Pérez	Magallanes	N	
25	04-01-1994	Martes	José Bernardo Pérez	Magallanes	N	
26	05-01-1994	Miércoles	Universitario	Caracas	N	
27	10-01-1994	Lunes	José Bernardo Pérez	Magallanes	N	
28	03-01-1995	Martes	Universitario	Caracas	N	
29	04-01-1995	Miércoles	José Bernardo Pérez	Magallanes	N	
30	15-01-1995	Domingo	Universitario	Caracas	D	
31	17-01-1995	Martes	José Bernardo Pérez	Magallanes	N	
32	20-01-1995	Viernes	Luis Aparicio “El Grande”	Caracas	N	
33	03-01-1996	Martes	Universitario	Caracas	N	
34	12-01-1996	Viernes	Universitario	Caracas	N	
35	13-01-1996	Sábado	José Bernardo Pérez	Magallanes	N	
36	20-01-1996	Domingo	José Bernardo Pérez	Magallanes	N	
37	03-01-1997	Viernes	Universitario	Caracas	N	
38	05-01-1997	Domingo	Universitario	Caracas	D	
39	14-01-1997	Martes	José Bernardo Pérez	Magallanes	N	
40	18-01-1997	Sábado	José Bernardo Pérez	Magallanes	N	
41	03-01-1998	Sábado	José Bernardo Pérez	Magallanes	N	
42	06-01-1998	Martes	Universitario	Caracas	N	
43	15-01-1998	Jueves	Universitario	Caracas	N	
44	20-01-1998	Martes	José Bernardo Pérez	Magallanes	N	
45	03-01-1999	Domingo	José Bernardo Pérez	Magallanes	N	



SCORE	PITCHER GANADOR	PITCHER PERDEDOR	OBSERVACIONES
Ganó Magallanes 6-2	Dean Hartgraves	Urbano Lugo, hijo	
Ganó Magallanes 9-5	Iván Arteaga	Tom McGraw	Magallanes conectó 19 hits y clasificó a la final por primera vez después de 13 años. Bob Abreu, del Caracas, disparó su primer jonrón de postemporada en la LVBP
Ganó Magallanes 3-1	Juan Carlos Pulido	Urbano Lugo, hijo	El receptor del Magallanes, Clemente Álvarez, puso out a cuatro corredores en intento de robo para imponer una marca en la LVBP. Además, participó en tres doblematanzas, otro récord
Ganó Caracas 4-2	Jerry Dipoto	Al Osuna	Juego de 12 innings
Ganó Magallanes 2-1	Donne Wall	Brad Holman	
Ganó Magallanes 13-1	Donne Wall	Brad Holman	
Ganó Caracas 8-5	Ferry Clark	Dean Hartgraves	Carl Everett, del Magallanes, disparó jonrón con las bases llenas
Ganó Caracas 4-1	Jim Newlin	Ugueth Urbina	Juego de 12 innings
Ganó Caracas 5-2	Omar Daal	Juan Carlos Pulido	
Ganó Magallanes 5-3	Ross Powell	John DeSilva	
Ganó Caracas 5-4	Omar Daal	Donne Wall	Partido extra para definir clasificación a la Serie Final, luego de un triple empate entre Caracas, Zulia y Magallanes
Ganó Magallanes 2-1	Donne Wall	Omar Daal	
Ganó Magallanes 2-1	Juan Francisco Castillo	Bill Long	Melvin Mora bateó de 5-4 y anotó la carrera de la diferencia abriendo el noveno inning
Ganó Magallanes 4-3	Oscar Henríquez	Jim Dedrick	
Ganó Magallanes 2-1	Dave Evans	Jesús Hernández	Magallanes le mete zapatero al Caracas en los cuatro juegos que realizaron en la semifinal. Sorpresivo toque de bola de Melvin Mora remolcó la de dejar en el terreno a los melenudos
Ganó Magallanes 7-5	José Luis Ávila	Omar Daal	
Ganó Caracas 6-4	Matt Herges	Juan Carlos Pulido	Juego suspendido por lluvia abriendo el sexto inning
Ganó Caracas 5-3	Joán López	Juan Francisco Castillo	
Ganó Magallanes 5-2	Ramón García	Omar Daal	
Ganó Caracas 7-5	Joán López	Mike Grzanich	
Ganó Caracas 7-4	Joán López	Freddy García	
Ganó Magallanes 7-1	Ramón García	Omar Daal	
Ganó Caracas 6-4	Omar Daal	Ramón García	
Ganó Caracas 13-2	Omar Daal	Mark Guerra	

Banesco

#	FECHA	DIA	ESTADIO	HOME CLUB	D/N	
46	11-01-1999	Lunes	Universitario	Caracas	N	
47	15-01-1999	Viernes	Universitario	Caracas	N	
48	20-01-1999	Miércoles	José Bernardo Pérez	Magallanes	N	
49	04-01-2006	Jueves	José Bernardo Pérez	Magallanes	N	
50	11-01-2006	Miércoles	Universitario	Caracas	N	
51	16-01-2006	Lunes	José Bernardo Pérez	Magallanes	N	
52	22-01-2006	Domingo	Universitario	Caracas	D	
53	02-01-2007	Martes	José Bernardo Pérez	Magallanes	N	
54	09-01-2007	Martes	Universitario	Caracas	N	
55	16-01-2007	Martes	José Bernardo Pérez	Magallanes	N	
56	17-01-2007	Miércoles	Universitario	Caracas	N	
57	02-01-2010	Sábado	Universitario	Caracas	N	
58	04-01-2010	Lunes	José Bernardo Pérez	Magallanes	N	
59	11-01-2010	Lunes	Universitario	Caracas	N	
60	17-01-2010	Domingo	José Bernardo Pérez	Magallanes	N	
61	09-01-2013	Miércoles	Universitario	Caracas	N	
62	11-01-2013	Viernes	José Bernardo Pérez	Magallanes	N	
63	12-01-2013	Sábado	Universitario	Caracas	D	
64	21-01-2013	Lunes	José Bernardo Pérez	Magallanes	N	
65	02-01-2014	Jueves	Universitario	Caracas	N	
66	06-01-2014	Lunes	José Bernardo Pérez	Magallanes	N	
67	14-01-2014	Martes	Universitario	Caracas	N	
68	21-01-2014	Martes	José Bernardo Pérez	Magallanes	N	
69	02-01-2016	Sábado	José Bernardo Pérez	Magallanes	N	
70	03-01-2016	Domingo	José Bernardo Pérez	Magallanes	N	
71	05-01-2016	Martes	Universitario	Caracas	N	



SCORE	PITCHER GANADOR	PITCHER PERDEDOR	OBSERVACIONES
Ganó Magallanes 6-3	Dave Evans	Robert Ellis	
Ganó Caracas 8-3	Bronswells Patrick	Felipe Lira	
Ganó Magallanes 6-5	Andrew Lorraine	Roger Luque	
Ganó Caracas 5-2	Tony Armas	Carlos Hernández	
Ganó Magallanes 4-0	Carlos Hernández	Armando Galarraga	
Ganó Caracas 14-11	Orber Moreno	David Lee	El relevista del Magallanes, Jean Machí, ponchó a seis bateadores consecutivos para imponer una marca de postemporada
Ganó Caracas 13-2	Francisco Rodríguez	Jeremy Cummings	Los Leones anotaron siete carreras en el octavo inning
Ganó Magallanes 4-3	José Rodríguez	Carlos Bohorquez	Juego de 14 innings. Sencillo de Jorge Cortés remolcó la carrera del triunfo
Ganó Magallanes 5-2	Miguel Piñango	Juan Carlos Gutiérrez	
Ganó Caracas 8-2	Mauro Zárate	Alex Herrera	
Ganó Magallanes 7-4	Miguel Piñango	Nick Mattioni	
Ganó Magallanes 3-1	Edward Mújica	Gustavo Chacín	
Ganó Caracas 5-4	Víctor Gárate	Edward Mújica	
Ganó Magallanes 10-2	Fernando Nieve	Franklin Morales	
Ganó Caracas 6-3	Gustavo Chacín	Jason Simontacchi	Los Leones aseguran su pase a la final, donde se verán las caras con su más acérrimo rival
Ganó Caracas 10-9	Víctor Lárez	Jean Machí	Caracas anotó dos en el décimo para dejar tendido a su eterno rival
Ganó Magallanes 11-10	Atahualpa Severino	Loiger Padrón	Los Navegantes dejaron en el terreno a los Leones en el décimo inning
Ganó Magallanes 4-3	Juan Rincón	Rhiner Cruz	Juego de 10 innings
Ganó Magallanes 4-1	Fabio Castro	Les Walrond	Caracas evitó el blanqueo anotando en el noveno
Ganó Magallanes 9-8	Amalio Díaz	Franklin Morales	Caracas anotó 4 en el noveno
Ganó Magallanes 12-6	Dustin Richardson	Tiago Da Silva	15 indiscutibles batearon los Navegantes
Ganó Caracas 5-3	Yoanner Negrín	Carlos Monasterios	
Ganó Magallanes 8-0	Dustin Richardson	Franklin Morales	Tan sólo 4 hits batearon los Leones
Ganó Magallanes 8-1	Jesús Sánchez	Jhoulys Chacín	
Ganó Magallanes 2-0	Ramon Ortiz	Buddy Boshers	
Ganó Caracas 11-3	Néstor Molina	Davis Martínez	15 hits batearon los Leones. El caraquista Alex Cabrera se fue de 3-3 con tres remolcadas

Banesco

#	FECHA	DIA	ESTADIO	HOME CLUB	D/N
72	06-01-2016	Miércoles	Universitario	Caracas	N
73	07-01-2016	Jueves	Universitario	Caracas	N
74	09-01-2016	Sábado	José Bernardo Pérez	Magallanes	N
75	04-01-2022	Martes	Universitario	Caracas	N
76	07-01-2022	Viernes	José Bernardo Pérez	Magallanes	N
77	11-01-2022	Martes	Universitario	Caracas	N
78	16-01-2022	Domingo	José Bernardo Pérez	Magallanes	N
79	07-01-2023	Sábado	José Bernardo Pérez	Magallanes	N
80	10-01-2023	Martes	Universitario	Caracas	N
81	12-01-2023	Jueves	José Bernardo Pérez	Magallanes	N
82	20-01-2023	Viernes	Universitario	Caracas	N

RESUMEN JUEGOS CARACAS -MAGALLANES LIGA VENEZOLANA DE BEISBOL PROFESIONAL SERIES SEMIFINALES O ROUND ROBINS

1946 – 2025-26

TRIUNFOS Y DERROTAS

SERIES	JUEGOS	EMPATES	CARACAS	MAGALLANES
19	82	0	40-42	42-40

TRIUNFOS Y DERROTAS SEMIFINAL

	J.	EMP.	DIUR.	NOCT.	CCS.	MAG.
Estadio Luis Aparicio "El Grande"	1	0	0	1	1-0	0-1
Estadio Universitario	39	0	9	30	22-17	17-22
Estadio José Bernardo Pérez	42	0	0	42	17-25	25-17



SCORE	PITCHER GANADOR	PITCHER PERDEDOR	OBSERVACIONES
Ganó Magallanes 2-1	Hassan Pena	José Ascanio	Los Navegantes anotaron una abriendo el inning 11
Ganó Caracas 5-2	Loiger Padrón	Miguel Chalas	Los melenudos anotaron cuatro veces en el octavo
Ganó Magallanes 16-6	Carlos Hernández	Loiger Padrón	Los Navegantes conectaron 20 imparables, incluyendo dos jonrones de Adonis García. Magallanes anotó 9 en el sexto capítulo
Ganó Magallanes 5-0	Yohander Méndez	Yoimer Camacho	
Ganó Magallanes 1-0	Anthony Vizcaya	Silvino Bracho	Los Navegantes dejaron tendidos a los Leones en el noveno
Ganó Caracas 6-3	Ricardo Rodríguez	Wilking Rodríguez	
Ganó Magallanes 12-2	Henderson Álvarez	Carlos Quevedo	
Ganó Magallanes 5-1	Erick Leal	Jhoulys Chacín	
Ganó Caracas 7-1	Ronald Herrera	Henderson Álvarez	
Ganó Caracas 8-6	Jhoulys Chacín	Erick Leal	
Ganó Caracas 3-2	David Gutiérrez	Jake Sánchez	Jonrón de Harold Castro en el décimo inning dejó tendido al Magallanes

CARACAS-MAGALLANES
SERIES FINALES
1946 – 2025-26

#	FECHA	DIA	ESTADIO	HOME CLUB	D/N	
1	24-01-1969	Viernes	Universitario	Caracas	N	
2	31-01-1969	Viernes	Universitario	Magallanes	N	
3	06-02-1969	Jueves	Universitario	Magallanes	N	
4	22-01-1994	Sábado	José Bernardo Pérez	Magallanes	N	
5	23-01-1994	Domingo	José Bernardo Pérez	Magallanes	N	
6	26-01-1994	Miércoles	Universitario	Caracas	N	
7	27-01-1994	Jueves	Universitario	Caracas	N	
8	28-01-1994	Viernes	Universitario	Caracas	N	
9	30-01-1994	Domingo	José Bernardo Pérez	Magallanes	N	
10	31-01-1994	Lunes	José Bernardo Pérez	Magallanes	N	
11	24-01-1997	Viernes	José Bernardo Pérez	Magallanes	N	
12	25-01-1997	Sábado	José Bernardo Pérez	Magallanes	N	
13	26-01-1997	Domingo	Universitario	Caracas	D	
14	28-01-1997	Martes	Universitario	Caracas	N	
15	29-01-1997	Miércoles	Universitario	Caracas	N	
16	21-01-2010	Jueves	José Bernardo Pérez	Magallanes	N	
17	22-01-2010	Viernes	José Bernardo Pérez	Magallanes	N	
18	24-01-2010	Domingo	Universitario	Caracas	D	
19	25-01-2010	Lunes	Universitario	Caracas	N	



SCORE	PITCHER GANADOR	PITCHER PERDEDOR	OBSERVACIONES
Ganó Magallanes 7-3	Roberto Muñoz	Howie Reed	Primera vez que ambos equipos se enfrenta en un juego de serie final
Ganó Caracas 5-1	Howie Reed	Roberto Muñoz	
Ganó Caracas 6-2	Diego Seguí	Howie Reed	Última vez que Magallanes es home club frente al Caracas en el estadio Universitario
Ganó Caracas 7-4	Urbano Lugo, hijo	Jason Grimsley	
Ganó Caracas 4-3	Kip Gross	Juan Carlos Pulido	
Ganó Magallanes 7-2	Donne Wall	Brad Holman	
Ganó Magallanes 2-1	Jason Grimsley	Ugueth Urbina	
Ganó Caracas 7-4	Kip Gross	Iván Arteaga	
Ganó Magallanes 1-0	John Hudek	Urbano Lugo, hijo	Espectacular atrapada de Melvin Mora en el centerfield ante batazo de Omar Vizquel preservó triunfo de los navegantes
Ganó Magallanes 10-3	Jason Grimsley	Donald Strange	Magallanes Campeón. Grimsley relevó en grande durante seis innings y dos tercios
Ganó Magallanes 2-1	Ramón García	Omar Daal	
Ganó Magallanes 7-3	Alberto Blanco	Renny Duarte	
Ganó Caracas 5-4	Jimmy Myers	Melchor Pacheco	Juego de 11 innings. Caracas perdía 4-0 en el octavo y remontó el encuentro
Ganó Magallanes 3-2	Edgar Ramos	Omar Daal	
Ganó Magallanes 10-0	Ramón García	Matt Herges	Magallanes Campeón. García lanzó completo, permitió 3 hits, ponchó a 5 y concedió 3 boletos
Ganó Magallanes 9-0	Raúl Valdés	Ramón Ortiz	
Ganó Magallanes 12-10	Manuel Álvarez	Gustavo Chacín	
Ganó Caracas 5-3	Julio Mañon	Joel Hernández	
Ganó Caracas 10-7	Juan Carlos Gutiérrez	Manuel Álvarez	Gregor Blanco se la sacó al "Kid" Rodríguez y Caracas empató el juego sensacionalmente en el noveno. Luego, en el décimo, un jonrón de tres carreras de Jackson Melián dejó en el campo a los turcos, con lo que Leones empató la serie

Banesco

#	FECHA	DIA	ESTADIO	HOME CLUB	D/N	
20	26-01-2010	Martes	Universitario	Caracas	N	
21	28-01-2010	Jueves	José Bernardo Pérez	Magallanes	N	
22	29-01-2010	Viernes	José Bernardo Pérez	Magallanes	N	

RESUMEN JUEGOS CARACAS -MAGALLANES LIGA VENEZOLANA DE BEISBOL PROFESIONAL SERIES FINALES

1946 – 2025-26

TRIUNFOS Y DERROTAS

SERIES	JUEGOS	EMPATES	CARACAS	MAGALLANES
4	22	0	10-12	12-10

TRIUNFOS Y DERROTAS SEMIFINAL

DÍAS DE LA SEMANA	CARACAS	MAGALLANES
Lunes	1-1	1-1
Martes	0-2	2-0
Miércoles	0-2	2-0
Jueves	2-2	2-2
Viernes	3-3	3-3
Sábado	1-1	1-1
Domingo	3-1	1-3



SCORE	PITCHER GANADOR	PITCHER PERDEDOR	OBSERVACIONES
Ganó Magallanes 3-0	Raúl Valdés	Ramón Ortiz	
Ganó Caracas 6-3	Gustavo Chacín	Jason Simontacchi	
Ganó Caracas 7-2	Jason Standridge	Jim Brower	Caracas Campeón

TRIUNFOS Y DERROTAS SEMIFINAL

DÍAS DE LA SEMANA	CARACAS	MAGALLANES
Home Club	4-6	6-4
Visitante	6-6	6-6
Estadio Universitario	6-6	6-6
Estadio José Bernardo Pérez	4-6	6-4
Juegos Diurnos	2-0	0-2
Juegos Nocturnos	8-12	12-8
Juegos de Extrainnings	1-0	0-1

Banesco

CARACAS-MAGALLANES
TÍTULOS CONQUISTADOS EN LA LVBP
1946 – 2025-26

TEMPORADA	EQUIPO	MÁNAGER
1947-48	Cervecería Caracas	José Antonio Casanova
1948-49	Cervecería Caracas	José Antonio Casanova
1949-50	Magallanes	Lázaro Salazar
1950-51	Magallanes	Lázaro Salazar
1951-52	Cervecería Caracas	José Antonio Casanova
1952-53	Caracas	Martín Dihigo
1954-55	Magallanes	Lázaro Salazar
1956-57	Caracas	Clyde Bryant
1961-62	Caracas	Regino Otero
1963-64	Caracas	Regino Otero
1966-67	Caracas	Regino Otero
1967-68	Caracas	Regino Otero
1969-70	Magallanes	Carlos “Patato” Pascual
1972-73	Caracas	Oswaldo Virgil
1976-77	Magallanes	Don Leppert
1977-78	Caracas	Felipe Rojas Alou
1978-79	Magallanes	Willie Horton
1979-80	Caracas	Felipe Rojas Alou
1980-81	Caracas	Alfonso “Chico” Carrasquel
1981-82	Caracas	Alfonso “Chico” Carrasquel
1986-87	Caracas	Bill Plummer
1987-88	Caracas	Bill Robinson
1989-90	Caracas	Phil Regan
1993-94	Magallanes	Tim Tolman
1994-95	Caracas	Pompeyo Davalillo
1995-96	Magallanes	Gregorio Machado
1996-97	Magallanes	John Tamargo
2001-02	Magallanes	Phil Regan



TEMPORADA	EQUIPO	MÁNAGER
2005-06	Caracas	Carlos Subero
2009-10	Caracas	Dave Hudgens
2012-13	Magallanes	Luis Sojo
2013-14	Magallanes	Carlos García
2020-21	Magallanes	Wilfredo Romero
2022-23	Caracas	José Alguacil
2025-26	Magallanes	Yadier Molina

EQUIPO CON MÁS TÍTULOS

Caracas: 21

Magallanes: 14

MÁNAGERS CON MÁS TÍTULOS

José Antonio Casanova: 4

Regino Otero: 4

Lázaro Salazar: 3

Felipe Rojas Alou: 2

Alfonso "Chico" Carrasquel: 2

Phil Regan: 2 (Único mánager campeón con ambos equipos)

Banesco

FUENTES CONSULTADAS

-LIBROS Y FOLLETOS

ABREU SOJO, Carlos Alberto. **Navegantes en las mayores**. Caracas: s. n., 2007. 419 p.

Nota: Peloteros venezolanos pertenecientes a los Navegantes del Magallanes que han jugado en las Grandes Ligas

ACOSTA SAIGNES, Miguel y Manuel MARTÍNEZ. **Vida y milagros del Royal Criollo**s. Caracas: s. n., 1933. 128 p.

Nota: Folleto firmado con el seudónimo de Miki. Ilustraciones de Manuel Martínez. En esta obra se recoge la historia de la popular novena de Sarria, Royal Criollos, desde 1922 hasta 1933, año en el que se tituló campeón de la Serie Nacional o campeonato de Primera División de Caracas.

BECERRA MIJARES, Guillermo. **100 juegos inolvidables en la pelota venezolana**. Caracas: Ediciones Gui-Ber-Cris, 1969. 204 p.

BECERRA SARDÁ, Héctor. **El Universitario cuarentón**. Caracas: Metaphora Editores, 1991. 78 p.

Nota: Folleto dedicado a los 40 años del Estadio Universitario de Caracas, 1951-1991

BRACHO, Emil y Giner García. **Los Navegantes del Magallanes: La Travesía**. Caracas: Bridgestone Firestone Venezolana, C. A., 1996. 245 p.

BRACHO, Emil, Giner García y Luis Enrique Sequera. **99+1: Magallaneros de Siempre**. Caracas: Junta Administradora de los Navegantes del Magallanes, 1999. 215 p.

Caracas Base Ball Club. Guía de información, 1997-98. Caracas: Caracas Baseball Club, 1997. 198 p.

CÁRDENAS LARES, Carlos. **Leones del Caracas: Crónica de una Tradición**. Cara-

cas: Fondo Editorial Cárdenas Lares, 1992. 354 p.

CÁRDENAS LARES, Carlos. **Leones del Caracas: Crónica de una Tradición**. 2da. edic. Caracas: Fondo Editorial Cárdenas Lares, 1996. 203 p.

DELGADO ALFONZO, Alexis. **Cronología de una pasión: Caracas-Magallanes, 1895-1994**. Caracas: Centro Nacional de Estudios Históricos, 2017. 194 p.

GARCÍA, Giner, Emil Bracho y Luis E. Sequera. **99+1. Magallanes**. Caracas: Fundación Magallanes de Carabobo, 1996. 199 p.

GONZÁLEZ, Javier. **Navegantes del Magallanes: 84 años de historias**. Caracas: Museo Jacobo Borges, 2001. 61 p.

Nota: Catálogo de la exposición Navegantes del Magallanes: 84 años de historias, Museo Jacobo Borges, parque del oeste Jovito Villalba. Caracas. Curador: Javier González

GONZÁLEZ, Javier y Carlos FIGUEROA RUIZ. **Caracas-Magallanes. La rivalidad. Memoria y cuenta, 1942-2011**. Caracas: Fundación Jesús Corao / Banco Provincial, 2011. 305 p.

GONZÁLEZ, Javier y Carlos FIGUEROA RUIZ. **101 razones para amar a los Leones; y 10 motivos para ser antimagallanero**. Caracas: Banesco, 2018. 295 p.

Nota: Versión digital. Libro con amplia información sobre hechos y personajes relacionados con el equipo Caracas Baseball Club.

GONZÁLEZ, Javier y Carlos FIGUEROA RUIZ. **Magallanes contra viento y marea. 100 años de historia, 1917-2017**. Caracas: Banesco, 2017. 306 p.

Nota: Versión digital. Historia del equipo Magallanes

GONZÁLEZ, Javier y Carlos FIGUEROA RUIZ. **60 juegos Memorables en 60 años de**

historia de la LVBP. Caracas: Grupo Editorial Norma, 2006. 287 p.

GONZÁLEZ, Javier y Carlos FIGUEROA RUIZ. **70 años de Glorias / 70 Juegos Inolvidables**. Caracas: Caracas Baseball Club, 2012; 352 p

Nota: Historia del equipo Caracas Baseball Club, 1942-2012, incluye orígenes del beisbol en Venezuela.

Guía del Fanático. Magallanes B.B.C. Historia de la divisa. Récords colectivos e individuales. Caracas: s.n., 1969. 35 p.

Nota: Compilación de José Luis Tellería Y.

Guía del Fanático 93-94 del Beisbol Profesional Venezolano. Caracas: Fondo Editorial Cárdenas Lares, 1993. 226 p.

Guía del Fanático 94-95 del Beisbol Profesional Venezolano. Caracas: Fondo Editorial Cárdenas Lares, 1994; 156 p.

Guía del Fanático 95-96 del Beisbol Profesional Venezolano. Caracas: Fondo Editorial Cárdenas Lares, 1995; 140 p.

Guía del Magallanes. Campeones 1993-94. Caracas: Fundación Magallanes de Carabobo, 1994. 206 p.

Nota: Guía 1995-1996, Véase: Navegantes del Magallanes.

GUTIÉRREZ, Daniel y Daniel GUTIÉRREZ, hijo. **Caracas-Magallanes. Historia de una rivalidad**. Caracas: Daniel Gutiérrez, Editor, 1997. 48 p.

GUTIÉRREZ, Daniel, Efraim ÁLVAREZ y Daniel GUTIÉRREZ, hijo. **La Enciclopedia del Beisbol en Venezuela**. Caracas: Fondo Editorial Cárdenas Lares, 1997. 2 vol.



Nota: El primer volumen recoge los orígenes del beisbol y una historia de este deporte en Venezuela, escrita por Javier González, así como la posición y los rosters de los equipos del beisbol profesional venezolano. También algunos datos estadísticos de la pelota de Primera División y profesional venezolana. El segundo volumen contiene una detallada descripción estadística de cada uno de los peloteros que han actuado en nuestra pelota rentada, desde 1946 hasta 1996.

GUTIÉRREZ, Daniel, Efraím ÁLVAREZ y Daniel GUTIÉRREZ, hijo. **La Enciclopedia del Beisbol en Venezuela**. 2da edic. Caracas: LVBP, 2006. 415 p.

JOHN, Rosa Alma. **Los Leones del Caracas**. Caracas: Editorial Cejota, 1982. 210 p.

MALPICA, Manuel Antonio. Historias del Beisbol. **Las que me contaron y las que viví**. Caracas: Banco Provincial / Cervecería Polar, 1995. 270 p.

MARÍN CONTINANZA, Julio César. **Desde el stadium con los Leones para siempre** (Videolibro). Caracas: El autor, 2011.

MARTÍNEZ, Nelson. **Juegos, anécdotas y curiosidades para recordar**. Parte I. Caracas: Fundación Editorial Chacao, 2000. 113 p.

MARTÍNEZ, Nelson. **Juegos, anécdotas y curiosidades para recordar**. Parte II. Caracas: Tipografía JARU, 2003. 152 p.

MARTÍNEZ, Nelson. **Juegos, anécdotas y curiosidades para recordar**. Parte III. Caracas: Tipografía JARU, 2007. 165 p.

MARTÍNEZ, Nelson. **El estadio Universitario, reliquia del beisbol**. Caracas: Tipografía JARU, 2010. 184 p.

MIJARES, Rubén y Daniel GUTIÉRREZ. **Magallanes para todo el Mundo**. Caracas: Grupo Asegurador Consolidado, 1993. 176 p.

Nota: Contiene información del equipo Navegantes del Magallanes hasta la temporada 1992-1993.

MIJARES, Rubén y Daniel GUTIÉRREZ. **Magallanes para todo el Mundo**. 2da edic. Caracas: Grupo Asegurador Consolidado, 1994. 184 p.

Nota: Contiene información del equipo Navegantes del Magallanes hasta la temporada 1993-94.

MONTES, Mari. **Leones del Caracas: Crónicas fanáticas**. Caracas: Ediciones Libros de El Nacional, 2014. 170 p.

Navegantes del Magallanes. Guía 1995-96. Caracas: El Club, 1995. 184 p.

Navegantes del Magallanes. Guía 1996-97. Caracas: El Club, 1996. 196 p.

Navegantes del Magallanes. Guía 1997-98. Caracas: El Club, 1997. 214 p.

PACANINS, Federico (Compilador). **El Libro del Beisbol. Cien años de pelota en la literatura venezolana**. Caracas: Libros de El Nacional, 1998. 191 p.

Nota: Contiene ensayos, poesías, cuentos y artículos de opinión sobre el beisbol, publicados en revistas y periódicos venezolanos desde 1917 hasta 1997.

SALAS H., Alexis. **Los Eternos Rivales: Caracas-Magallanes; Pastora-Gavilanes, 1908-1988**. Caracas: Raúl Márquez, Editor, 1988. 320 p.

SALAS H, Alexis. **Momentos Inolvidables del Beisbol Profesional Venezolano, 1946-1984**. Caracas: Miguel Ángel García Editor, 1985. 385 p.

SUNIAGA, Francisco. **Magallanes: crónica de una devoción**. Caracas: Ediciones Libros de El Nacional, 2014. 120 p.



TUSA, Alfonso. **Una temporada mágica, 1969-79**. Caracas: Impresionarte, 2006; 383 p.

-REVISTAS Y PERIÓDICOS

Actualidades. Caracas, 1917-1922
El Carabobeño. Valencia, 1933-2012
El Cojo Ilustrado. Caracas, 1895-1915
El Constitucional. Caracas, 1900-1908
El Heraldo. Caracas, 1922-1958
El Mundo. Caracas, 1958-1990
El Nacional. Caracas, 1943-2026
El Nuevo Diario. Caracas, 1913-1935
El Pregonero. Caracas, 1895-1910
El Sol. Caracas, 1927-1930
El Universal. Caracas. 1909-2026
Elite. Caracas, 1925-1970
Extra. Caracas, 1972-1974
La Esfera. Caracas, 1927-1967
La República. Caracas, 1961-1969
Líder. Caracas, 2004-2026
Meridiano. Caracas, 1969-2026
Mundial. Caracas, 1927-1928
Mundo Deportivo. Caracas, 1943-1948
Semana Deportiva. Caracas, 1978-1980
Stadium. Semanario deportivo. Caracas, 1930
Sport Gráfico. Caracas, 1965-1974
Últimas Noticias. Caracas, 1941-2026
Venezuela deportiva y cinematográfica. Caracas, 1949-1955

Visítanos en la Biblioteca Digital Banesco.

https://www.banesco.com/biblioteca-digital/

Banesco

@banesco Banesco Banco Universal banescobancouniversal

RIF: J-07013380-5